

แผนพัฒนาท้องถิ่น (พ.ศ.๒๕๖๖-๒๕๗๐) ของเทศบาลตำบลโพหัก อำเภอบางแพ จังหวัดราชบุรี

ส่วนที่ ๑ สภาพทั่วไปและข้อมูลพื้นฐาน

๑.ด้านกายภาพ

๑.๑ ที่ตั้งของหมู่บ้านหรือชุมชนหรือตำบล (แผนที่ประกอบ)

เป็นองค์กรปกครองส่วนท้องถิ่นซึ่งอยู่ในเขตความรับผิดชอบของอำเภอบางแพ จังหวัดราชบุรี อยู่ในเขตพื้นที่ทางภาคตะวันตก ตามการแบ่งเขตทางภูมิศาสตร์ และอยู่ในเขตพื้นที่ภาคกลางด้านตะวันตก ตามการแบ่งเขตการปกครองของกระทรวงมหาดไทย มีระยะทางห่างจากกรุงเทพมหานครโดยทางรถยนต์ ประมาณ ๘๐ ก.ม. ห่างจากจังหวัดราชบุรี ประมาณ ๓๘ ก.ม. และห่างจาก ที่ว่าการอำเภอบางแพ ประมาณ ๑๔ ก.ม. มีคลองโพหักเป็นลำน้ำสายหลักไหลผ่าน มีพื้นที่ประมาณ ๓๓.๑๕๕ ตร.กม. หรือ ประมาณ ๒๒,๔๘๔ ไร่ โดยมีอาณาเขต ดังนี้

อาณาเขต

ทิศเหนือ	ติดต่อกับตำบลดอนคา ตำบลดอนใหญ่ อำเภอบางแพ จังหวัดราชบุรี
ทิศใต้	ติดต่อกับตำบลบัวงามและ ตำบลดอนคลัง อำเภอดำเนินสะดวก จังหวัดราชบุรี
ทิศตะวันออก	ติดต่อกับตำบลหนองสองห้อง อำเภอบ้านแพ้ว จังหวัดสมุทรสาคร และตำบลตลาดจินดา อำเภอสสามพราน จังหวัดนครปฐม
ทิศตะวันตก	ติดต่อกับตำบลหัวโพ อำเภอบางแพ และตำบลดอนคลัง อำเภอดำเนินสะดวกจังหวัดราชบุรี

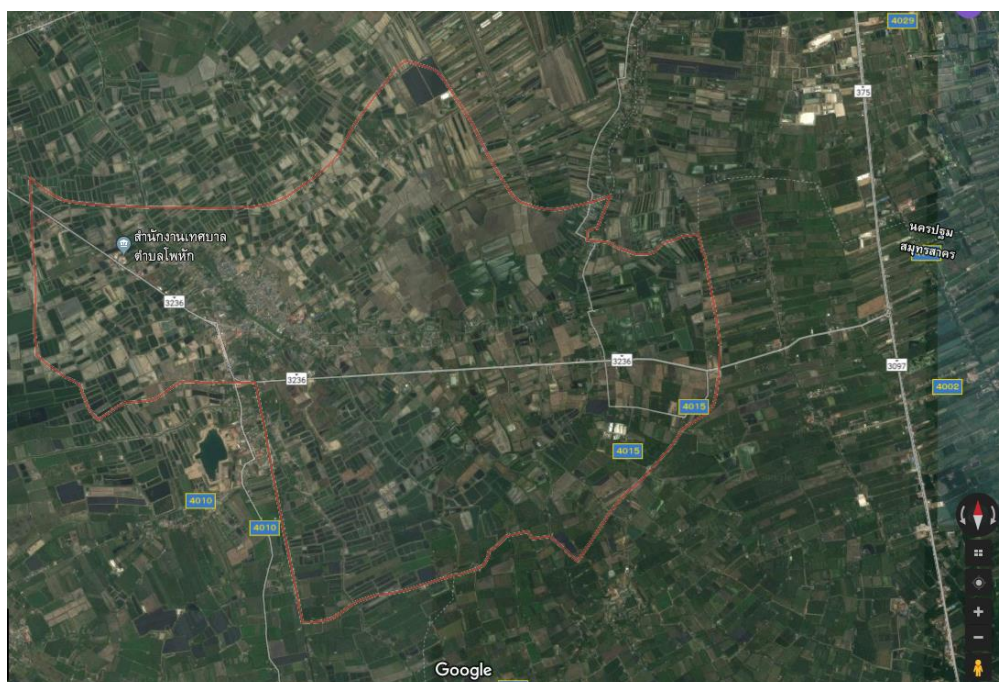

ชุมชนโพหักแบ่งการปกครองออกเป็น ๑๑ หมู่บ้าน มีการปกครองในรูปแบบของสภาตำบลโพหักมาจนถึงปี พ.ศ. ๒๕๐๗ กระทรวงมหาดไทยได้ ประกาศจัดตั้งเป็นสุขาภิบาล ชื่อว่า "สุขาภิบาลโพหัก" เพื่อทำหน้าที่บริหารราชการส่วนท้องถิ่น มีเขตสุขาภิบาลครอบคลุมทั้ง ๑๑ หมู่บ้าน มีการมการสุขาภิบาล ๓

ประเภทคือ การเลือกตั้งจากประชาชน ๔ คน โดยตำแหน่งคือ กำนันและผู้ใหญ่บ้านเป็นคณะบริหารและโดยแต่งตั้งคือ นายอำเภอและปลัดอำเภอ ในปี พ.ศ. ๒๕๒๕ ได้มีการ แก้ไขพระราชบัญญัติลักษณะการปกครองท้องถิ่นในส่วนภูมิภาค ได้เพิ่มกรรมการที่มาจาก การเลือกตั้งจากประชาชน จากเดิม ๔ คน เป็น ๙ คน และโดยตำแหน่งคือ นายอำเภอ ปลัดอำเภอ และกำนัน ต่อมา ได้มีพระราชบัญญัติเปลี่ยนแปลงฐานะสุขาภิบาลเป็นเทศบาล พ.ศ. ๒๕๔๒ (ประกาศราชกิจจานุเบกษา เล่ม ๑๑๖ ตอนที่ ๙ ก. ลงวันที่ ๒๔ กุมภาพันธ์ ๒๕๔๒) ยกฐานะสุขาภิบาลทุกแห่งทั่วประเทศเป็นเทศบาลตำบล ตั้งแต่วันที่ ๒๕ พฤษภาคม ๒๕๔๒ โดยสมาชิกสภาท้องถิ่นจะต้องมาจากการเลือกตั้งสอดคล้องตามบทบัญญัติของรัฐธรรมนูญแห่งราชอาณาจักรไทย พ.ศ. ๒๕๔๐ จึงทำให้สุขาภิบาลโพหักได้รับการเปลี่ยนแปลงฐานะเป็นเทศบาลตำบลโพหัก นับตั้งแต่วันที่ ๒๕ พฤษภาคม ๒๕๔๒ เป็นต้นมา

๑.๒ ลักษณะภูมิประเทศ

เทศบาลตำบลโพหักเป็นที่ราบลุ่มน้ำท่วมถึงตลอดปีเพราะอิทธิพลน้ำทะเลหนุนเข้ามาทางปากน้ำแม่กลอง และคลองดำเนินสะดวกเหมาะแก่การทำนา และการเกษตรไม่มีภูเขาและป่าไม้

๑.๒ ลักษณะภูมิอากาศ

สภาพภูมิอากาศเทศบาลตำบลโพหักมีสภาพร้อน อุณหภูมิอยู่ระหว่าง ๑๓-๓๘ องศาเซลเซียส

๑.๓ ลักษณะของดิน

สภาพของดินเป็นดินเหนียวและดินปนทราย

๒. ด้านการเมือง/การปกครอง

๒.๑ เขตการปกครอง

จำนวนหมู่บ้านในเขตเทศบาลตำบลโพหัก มีจำนวน ๑๑ หมู่บ้าน คือ

จำนวนหมู่บ้าน	จำนวนบ้าน
๑. ชุมชนบ้านท่าใหญ่	๑๖๐
๒. ชุมชนบ้านสามแยก	๒๘๘
๓. ชุมชนบ้านวังกล้า	๗๕๗
๔. ชุมชนบ้านหัวบ้าน	๔๗๗
๕. ชุมชนบ้านห้วยอ้อม	๒๐๘
๖. ชุมชนบ้านหน้าศาล	๔๑๗
๗. ชุมชนบ้านท้ายวัด	๓๑๖
๘. ชุมชนบ้านวังกุ่ม	๑๘๕
๙. ชุมชนบ้านรางห้วยชัน	๒๐๖
๑๐. ชุมชนบ้านหัวเกาะ	๓๖๖
๑๑. ชุมชนบ้านสามง่าม	๓๒๓
รวม	๓,๗๐๖

๒.๒ การเลือกตั้ง

การเลือกตั้งผู้บริหารและสมาชิกสภาเทศบาลตำบลโพหัก มีจำนวน ๑๑ หมู่บ้าน ได้แบ่งเขตการเลือกตั้งเป็น ๒ เขต

ประชาชนในเขตเทศบาลตำบลโพหักส่วนใหญ่ร่วมกิจกรรมทางการเมืองเสมอมาและประชาชนในเขตเทศบาลตำบลโพหักยังมีส่วนร่วมในการบริหารงาน การช่วยเหลืองานเทศบาล เสนอแนะในกิจกรรมของเทศบาลในการดำเนินงานต่างๆ เช่น การประชุมประชาคมในการจัดทำแผนพัฒนาท้องถิ่น การประชุมสัมมนาเชิงปฏิบัติการการประชาคมตำบลโพหัก ฯลฯ

โครงสร้างและอำนาจหน้าที่ในการบริหารงานของเทศบาลตำบลโพหัก ประกอบด้วยส่วนที่สำคัญ ๒ ส่วน คือ ฝ่ายข้าราชการการเมือง (สมาชิกสภาเทศบาล - คณะผู้บริหาร) เทศบาลตำบลโพหัก และฝ่ายข้าราชการท้องถิ่นเทศบาลตำบลโพหัก

โครงสร้างฝ่ายข้าราชการการเมือง (สมาชิกสภาเทศบาล - คณะผู้บริหาร) เทศบาลตำบลโพหัก แบ่งเป็น ๒ ฝ่ายใหญ่ ๆ คือ

๑. สภาเทศบาลตำบล
๒. คณะผู้บริหารเทศบาล
 - สภาเทศบาล ประกอบด้วยสมาชิกสภาเทศบาลที่ราษฎรเลือกตั้ง จำนวน ๑๒ คน มีหน้าที่ตราเทศบัญญัติ อนุมัติงบประมาณและพิจารณาตามที่กฎหมายกำหนดและตรวจสอบควบคุมการทำงานของฝ่ายบริหาร
 - ฝ่ายบริหาร คือนายกเทศมนตรี ซึ่งมาจากการเลือกตั้ง เป็นผู้แต่งตั้งรองนายกเทศมนตรี จำนวน ๒ คน ที่ปรึกษาและเลขานุการ

สภาเทศบาลมีอำนาจหน้าที่ดังนี้

- (๑) ตราเทศบัญญัติ
- (๒) ควบคุมการบริหารงานของคณะเทศมนตรี
- (๓) พิจารณาแต่งตั้งคณะกรรมการต่างๆ
- (๔) ให้ความเห็นชอบในการแต่งตั้งคณะเทศมนตรี
- (๕) พิจารณาให้ความเห็นชอบเรื่องต่างๆ ตามที่กฎหมายกำหนด

๓. ประชากร

๓.๑ ข้อมูลเกี่ยวกับจำนวนประชากร

เทศบาลตำบลโพหักได้รับการเปลี่ยนแปลงฐานะเป็นเทศบาลเมื่อวันที่ ๒๕ พฤษภาคม พ.ศ. ๒๕๔๒ ตามพระราชบัญญัติเปลี่ยนแปลงฐานะของสุขาภิบาลเป็นเทศบาล พ.ศ. ๒๕๔๒ ซึ่งตำบลบางแพ และตำบลวังเย็นอยู่ภายในเขตเทศบาล มีกำนันและผู้ใหญ่บ้านเป็นผู้ปกครองดูแลราษฎร พระราชบัญญัติเทศบาล พ.ศ. ๒๔๙๖ แก้ไขเพิ่มเติมถึง (ฉบับที่ ๑๒) พ.ศ. ๒๕๔๖ และปัจจุบันได้ดำเนินการจัดตั้งชุมชนแล้ว ๑๑ ชุมชน

สถิติ จำนวนประชากร/ชุมชนเทศบาลตำบลโพหักทั้งหมด

จำนวนหมู่บ้าน	จำนวนประชากร (ชาย)	จำนวนประชากร (หญิง)	รวมจำนวน ประชากร	จำนวนบ้าน
๑. ชุมชนบ้านท่าใหญ่	๒๕๑	๒๕๘	๕๐๙	๑๖๐
๒. ชุมชนบ้านสามแยก	๔๒๙	๔๒๘	๘๕๗	๒๘๘
๓. ชุมชนบ้านวังกล้า	๗๑๖	๗๑๔	๑,๔๓๐	๗๕๗
๔. ชุมชนบ้านหัวบ้าน	๗๓๙	๗๖๖	๑,๕๐๕	๔๗๗
๕. ชุมชนบ้านห้วยอม	๓๐๖	๓๓๙	๖๔๕	๒๐๘
๖. ชุมชนบ้านหน้าศาล	๔๕๖	๕๒๙	๙๘๕	๔๑๗
๗. ชุมชนบ้านท้ายวัด	๕๐๕	๕๔๕	๑๐๕๐	๓๑๖
๘. ชุมชนบ้านวังกุ่ม	๓๕๖	๓๘๖	๗๔๒	๑๘๕
๙. ชุมชนบ้านรางห้วยชัน	๓๐๐	๓๕๑	๖๕๑	๒๐๖
๑๐. ชุมชนบ้านหัวเกาะ	๕๒๓	๕๙๒	๑,๑๑๕	๓๖๖
๑๑. ชุมชนบ้านสามง่าม	๔๙๖	๔๙๐	๙๘๖	๓๒๓
รวม	๕,๐๘๘	๕,๕๐๙	๑๐,๕๙๗	๓,๗๐๖

๓.๒ ช่วงอายุและจำนวนประชากร

ทต.โพหัก (เขตเมือง) อำเภอบางแพะ จังหวัดราชบุรี

ตัวชี้วัด	จำนวน สำรวจทั้งหมด	ไม่ผ่านเกณฑ์ จำนวน	ร้อยละ
หมวดที่ ๑ สุขภาพดี (คนไทยมีสุขภาพและอนามัยดี) มี ๗ ตัวชี้วัด			
๑. เด็กแรกเกิดมีน้ำหนักไม่น้อยกว่า ๒,๕๐๐ กรัม	๖ คน	- คน	-
๒. เด็กแรกเกิดถึง ๑๒ ปี ได้รับการฉีดวัคซีนป้องกันโรคครบตามตาราง สร้างเสริมภูมิคุ้มกันโรค	๓๗๘ คน	- คน	-
๓. เด็กแรกเกิดได้กินนมแม่อย่างเดียวอย่างน้อย ๖ เดือนแรกติดต่อกัน	๖ คน	- คน	-
๔. ทุกคนในครัวเรือนกินอาหารถูกสุขลักษณะ ปลอดภัย และได้	๑,๖๗๑ คน	- คน	-
๕. คนในครัวเรือนมีการใช้ยาเพื่อบำบัด บรรเทาอาการเจ็บป่วยเบื้องต้น อย่างเหมาะสม	๑,๖๗๑ คน	- คน	-
๖. คนอายุ ๓๕ ปีขึ้นไป ได้รับการตรวจสุขภาพประจำปีเพื่อคัดกรองความเสี่ยง ๗	๒,๙๙๒ คน	- คน	-
๗. คนอายุ ๖ ปีขึ้นไป ออกกำลังกายอย่างน้อยสัปดาห์ละ ๓ วันๆ ละ ๓๐ นาที	๔,๓๘๙ คน	- คน	-
หมวดที่ ๒ มีบ้านอาศัย (คนไทยมีบ้านอาศัยและสภาพแวดล้อมเหมาะสม) มี ๘ ตัวชี้วัด			
๘. ครัวเรือนมีความมั่นคงในที่อยู่อาศัย และบ้านมีสภาพคงทนถาวร	๑,๖๗๑ คน	- คน	-
๙. ครัวเรือนมีน้ำสะอาดสำหรับดื่มและบริโภคเพียงพอตลอดปี	๑,๖๗๑ คน	- คน	-
๑๐. ครัวเรือนมีน้ำใช้เพียงพอตลอดปี	๑,๖๗๑ คน	- คน	-
๑๑. ครัวเรือนมีการจัดบ้านเรือนเป็นระเบียบเรียบร้อย สะอาด ถูกสุขลักษณะ	๑,๖๗๑ คน	- คน	-
๑๒. ครัวเรือนไม่ถูกรบกวนจากมลพิษ	๑,๖๗๑ คน	- คน	-
๑๓. ครัวเรือนมีการป้องกันอุบัติเหตุอย่างวิธี	๑,๖๗๑ คน	- คน	-
๑๔. ครัวเรือนมีความปลอดภัยในชีวิตและทรัพย์สิน	๑,๖๗๑ คน	- คน	-
๑๕. ครอบครัวมีความอบอุ่น	๑,๖๗๑ คน	- คน	-
หมวดที่ ๓ ฝึกฝนการศึกษา (คนไทยมีการศึกษาที่เหมาะสม) มี ๕ ตัวชี้วัด			
๑๖. เด็กอายุ ๓ - ๕ ปีเต็ม ได้รับการเลี้ยงดูเตรียมความพร้อมก่อนวัยเรียน	๘๒ คน	- คน	-
๑๗. เด็กอายุ ๖ - ๑๔ ปี ได้รับการศึกษาภาคบังคับ ๙ ปี	๓๔๒ คน	- คน	-

๑๘. เด็กจบชั้น ม.๓ ได้เรียนต่อชั้น ม.๔ หรือเทียบเท่า	๒๕ คน	- คน	-
๑๙. เด็กจบการศึกษาบังคับ ๙ ปี ที่ไม่ได้เรียนต่อและยังไม่มียางานทำได้ การฝึกอบรมด้านอาชีพ	- คน	- คน	-
๒๐. คนอายุ ๑๕ - ๖๐ ปีเต็ม อ่าน เขียนภาษาไทย และคิดเลขอย่างง่ายได้	๒,๙๘๗ คน	- คน	-

หมวดที่ ๔ รายได้ก้าวหน้า (คนไทยมีงานทำและมีรายได้) มี ๔ ตัวชี้วัด

๒๑. คนอายุ ๑๕-๖๐ ปี เต็ม มีอาชีพและมีรายได้	๒,๗๓๘ คน	- คน	-
๒๒. คนอายุมากกว่า ๖๐ ปีเต็มขึ้นไป มีอาชีพและมีรายได้	๗๖๓ คน	- คน	-
๒๓. คนในครัวเรือนมีรายได้เฉลี่ยไม่น้อยกว่าคนละ ๓๐,๐๐๐ บาทต่อปี	๑,๖๗๑ คน	- คน	-
๒๔. ครัวเรือนมีการเก็บออมเงิน	๑,๖๗๑ คน	- คน	-
๒๕. คนในครัวเรือนไม่ดื่มสุรา (ยกเว้นการดื่มเป็นครั้งคราว)	๔,๕๐๑ คน	๔๘ คน	๑.๐๗
๒๖. คนในครัวเรือนไม่สูบบุหรี่	๔,๕๐๑ คน	๙๕ คน	๒.๑๑
๒๗. คนอายุ ๖ ปีขึ้นไป ปฏิบัติกิจกรรมทางศาสนาอย่างน้อยสัปดาห์ละ ๑ ครั้ง ทต.โพหัก (เขตเมือง) อำเภอบางแพ จังหวัดราชบุรี	๔,๓๘๙ คน	- คน	-

ตัวชี้วัด	จำนวน สำรวจทั้งหมด	ไม่ผ่านเกณฑ์	
		จำนวน	ร้อยละ
๒๘. คนสูงอายุ ได้รับการดูแลจากคนในครัวเรือน หมู่บ้าน/ชุมชน หรือภาครัฐ	๑,๐๒๕ คน	- คน	-
๒๙. คนพิการ ได้รับการดูแลจากคนในครัวเรือน หมู่บ้าน/ชุมชน หรือภาครัฐ	๔๗ คน	- คน	-
๓๐. คนในครัวเรือนมีส่วนร่วมทำกิจกรรมสาธารณะเพื่อประโยชน์ของชุมชน	๑,๖๗๑ คน	- คน	-

๔.สภาพทางสังคม

๔.๑ ด้านการศึกษา

ตำบลโพหัก มีโรงเรียน ทั้งหมด ๕ แห่ง โรงเรียนชุมชนวัดใหญ่โพหัก(หมู่ที่๖)

ระดับที่เปิดสอน : อนุบาลที่๑-ประถมศึกษาปีที่๖

จำนวนนักเรียน : นักเรียนชายจำนวน ๓๐๖ นักเรียนหญิง จำนวน ๓๒๐
รวมทั้งสิ้น จำนวน ๖๒๖ คน

จำนวนครู/บุคลากร : ๒๗ คน (อัตรากำลังเพียงพอ)

โรงเรียนโพหัก(วงศ์สมบุญราษฎร์อุปถัมภ์) (หมู่ที่ ๗)

ระดับที่เปิดสอน : มัธยมศึกษาปีที่ ๑-มัธยมศึกษาปีที่ ๖

จำนวนนักเรียน : นักเรียนชายจำนวน ๑๓๐ นักเรียนหญิง จำนวน ๙๔ รวมทั้งสิ้น
จำนวน ๒๒๔ คน

จำนวนครู/บุคลากร : ๑๖ คน (ขาดอัตรากำลังสายงานสอน ๕ คน)

โรงเรียนวัดสามัคคีธรรม (หมู่ที่ ๑๑)

ระดับที่เปิดสอน : อนุบาลที่๑-ประถมศึกษาปีที่๖

จำนวนนักเรียน : นักเรียนชายจำนวน ๗๐ นักเรียนหญิง จำนวน ๕๗ รวมทั้งสิ้น
จำนวน ๑๒๗ คน

จำนวนครู/บุคลากร : ๑๐ คน (อัตรากำลังเพียงพอ)

ศูนย์พัฒนาเด็กเล็กตำบลโพหัก

ศูนย์พัฒนาเด็กเล็กวัดสามัคคีธรรม

๔.๒ ด้านสาธารณสุข

ตำบลโพหัก มีโรงพยาบาลส่งเสริมสุขภาพตำบล จำนวน ๒ แห่งโรงพยาบาลส่งเสริมสุขภาพตำบลโพหัก และโรงพยาบาลส่งเสริมสุขภาพตำบลบ้านวังกุ่ม

๔.๓ ด้านอาชญากรรม

ตำบลโพหัก มีสถานีตำรวจภูธรตำบล จำนวน ๑ แห่ง สถานีตำรวจภูธรตำบลโพหัก

๔.๔ ยาเสพติด

มีการจัดกิจกรรมต่อต้านยาเสพติด

๔.๕ การสังคมสงเคราะห์

มีหน่วยงานดูแลผู้ยากไร้ สร้างบ้านพอเพียง

๕ ระบบบริการพื้นฐาน

๕.๑ การคมนาคม / การจราจร

การคมนาคมในชุมชนโพหักและท้องที่ใกล้เคียง สามารถเดินทางได้สะดวกทั้งทางรถยนต์และทางเรือ โดยมีเส้นทางการคมนาคมดังนี้

- ทางหลวงหมายเลข ๓๒๕ (บางแพ-ดำเนินสะดวก) เป็นถนนลาดยาง เขตทาง ๑๘ เมตร ผิวจราจร ๗ เมตร

- ทางหลวงจังหวัดหมายเลข ๓๒๒๖ (สายหัวโพ-โพหัก) แยกจากทางหลวงแผ่นดินหมายเลข ๓๒๔ ในตำบลหัวโพ โดยผ่านตำบลหัวโพเข้า

ตำบลโพหัก ระยะทาง ๙ กิโลเมตร เป็นถนนลาดยางเขตทาง ๑๕ เมตร ผิวจราจร

๕.๕๐ เมตร

- รวมระยะทางจากอำเภอบางแพ-เทศบาลตำบลโพหัก ระยะทาง ๑๔ กิโลเมตร

นอกจากถนนสองสายดังกล่าวแล้ว การคมนาคม เชื่อมกับชุมชนใน

ระดับตำบล-อำเภออีก ๓ เส้นทางคือ

- ถนนลาดยางไปตำบลดอนโค อำเภอบ้านแพ้ว จังหวัดสมุทรสาคร

- ถนนลาดยางไปตำบลดอนคา อำเภอบางแพ อยู่ทางเหนือของเทศบาล ถนนลาดยางไป

อำเภอดำเนินสะดวก อยู่ทางตอนใต้ของเทศบาล

๕.๑.๑ การเดินทางโดยรถประจำทาง

เส้นทางสายโพหัก-โพธาราม

ดำเนินการโดยบริษัท กู๊เกียรติเดินรถ จำกัด ออกจากเทศบาลตำบลโพหัก ผ่านดอนมะขามเทศ บ้านลำพญา ตำบลหัวโพ อำเภอบางแพ

แยกบางแพ ถึงอำเภوپोธาราม รวมระยะทางประมาณ ๒๕ กิโลเมตร รถประจำทางออกจากโพหัก เวลา ๐๖.๐๐ น.-๑๖.๐๐ น. ทุกวัน เทียบกลับจากทางแยกบางแพ

(บริเวณปั้มเอสโซ่) เวลา ๐๗.๕๐ น.- ๑๘.๐๐ น. ทุกวัน

๕.๒ การไฟฟ้า - การประปา - โทรศัพท์สาธารณะ

จำนวนหมู่บ้าน	ความต้องการน้ำ อุปโภค-บริโภค (ครัวเรือน)	ประปา(แห่ง)	มีไฟฟ้า(ครัวเรือน)
หมู่ที่ ๑ ชุมชนบ้านท่าใหญ่	๑๓๑	๑	๑๕๓
หมู่ที่ ๒ ชุมชนบ้านสามแยก	๑๗๘	-	๑๕๗
หมู่ที่ ๓ ชุมชนบ้านวังกล้า	๔๖๑	๒	๓๖
หมู่ที่ ๔ ชุมชนบ้านหัวบ้าน	๓๔๔	๑	๓๓๑
หมู่ที่ ๕ ชุมชนบ้านห้อยม	๑๒๐	-	๑๑๒
หมู่ที่ ๖ ชุมชนบ้านหน้าศาล	๒๙๙	-	๒๗๑
หมู่ที่ ๗ ชุมชนบ้านท้ายวัด	๒๓๖	-	๒๑๑
หมู่ที่ ๘ ชุมชนบ้านวังกุ่ม	๑๓๒	-	๑๑๙
หมู่ที่ ๙ ชุมชนบ้านรางห้วยชัน	๖๖	-	๙๗
หมู่ที่ ๑๐ ชุมชนบ้านหัวเกาะ	๒๕๗	-	๑๘๒
หมู่ที่ ๑๑ ชุมชนบ้านสามง่าม	๑๙๐	๒	๑๕๑
รวม	๒,๔๑๔	๖	๑,๙๑๕

๖. ระบบเศรษฐกิจ

โครงสร้างทางเศรษฐกิจ/รายได้ประชากร

โครงสร้างทางเศรษฐกิจในเขตเทศบาลตำบลโพหักแบ่งได้เป็น ๒ กลุ่ม ใหญ่ ๆ ประชากรหนุ่มสาว-ชายหญิงที่มีวุฒิการศึกษา ม.๓ เป็นต้นไป นอกเหนือจากการทำธุรกิจส่วนตัว แล้วยังรับจ้างทำงานในบริษัท โรงงานอุตสาหกรรมขนาดเล็ก-ขนาดใหญ่ในละแวกใกล้เคียง เช่นโรงงานน้ำส้ม - ผลไม้กระป๋อง โรงงานยาง โรงงานห้องเย็น เป็นต้น มีรายได้เฉลี่ยประมาณคนละ ๕๐,๐๐๐-๖๐,๐๐๐ บาทต่อปี พร้อมกับสวัสดิการตามเงื่อนไขในแต่ละโรงงานหรือบริษัท กลุ่มผู้ที่ไม่มีความรู้วุฒิการศึกษา จะรับจ้างทั่วไปภายในหมู่บ้าน เช่น ลากกุ้ง,เกี่ยวข้าว,ทำสวน,ทำไร่,สร้างบ้าน เป็นต้น บุคคลเหล่านี้ จะมีค่าจ้างเป็นรายวันเฉลี่ยประมาณวันละ ๓๐๐ บาท ไม่มีสวัสดิการใดๆ ทั้งสิ้น มีรายได้ เฉลี่ยประมาณคนละ ๒๔,๐๐๐ - ๓๖,๐๐๐ บาท ต่อปี

การเกษตรกรรม

ตารางแสดงพื้นที่ทั้งหมด : พื้นที่ทำการเกษตร

หมู่ที่ ชื่อชุมชน	พื้นที่ทั้งหมด (ไร่)	พื้นที่ทำการเกษตร	ครัวเรือนทั้งหมด	ครัวเรือนเกษตรกร	พื้นที่ทำการเกษตร							
					ข้าว	พืช-ผัก	ไม้ผล	ไม้ดอก	ไม้ยืนต้น	ประมง	ปศุสัตว์	อื่นๆ
๑.บ้านท่าใหญ่	๔๐	๙	๑๓๙	๒๖	-	-	-	-	-	๓	๖	๓๑
๒.บ้านสามแยก	๒,๕๕๐	๑,๒๗๖	๒๑๒	๑๐๐	๓๐๒	-	-	-	-	๙๖๔	๑๐	๑,๒๗๔
๓.บ้านวังกล้า	๒,๘๐๓	๒,๐๘๕	๔๕๕	๙๓	๑๖๐	-	-	-	-	๑,๘๗๕	๕๐	๗๑๘
๔.บ้านหัวบ้าน	๓,๓๐๔	๑,๘๗๗	๔๐๑	๙๘	๑๗	-	-	-	-	๑,๘๐๕	๕๕	๑,๔๒๘
๕.บ้านหย่อม	๒,๘๐๐	๒,๐๓๒	๑๘๕	๑๒๗	๒๔๗	-	-	-	-	๑,๗๗๕	๑๐	๗๖๘
๖.บ้านหน้าศาล	๒,๘๐๗	๑,๖๖๓	๓๔๐	๘๖	๖๗๒	-	-	-	-	๙๖๕	๒๖	๑,๑๔๔
๗.บ้านท้ายวัด	๑,๑๐๓	๙๗๑	๒๗๕	๗๒	๓๙๑	-	-	-	-	๕๕๖	๒๔	๓๓๒
๘.บ้านวังกุ่ม	๑,๔๑๘	๑,๒๘๑	๑๖๐	๑๒๓	๗๒๒	-	-	-	-	๕๓๔	๒๕	๑๓๗
๙.บ้านรางห้วยชัน	๒,๙๗๑	๒,๒๓๗	๑๕๗	๑๔๖	๗๔๑	๔๐	๕๒๙	๓๕	๖๗	๘๒๐	๕	๗๓๔
๑๐.บ้านหัวเกาะ	๑,๓๔๒	๑,๐๓๙	๒๙๙	๘๕	๓๕๗	-	-	-	-	๖๗๐	๑๒	๓๐๓
๑๑.บ้านสามง่าม	๑,๒๓๔	๙๖๘	๑๙๕	๘๔	๓๑๖	-	-	-	-	๖๕๐	๒	๒๖๖
รวม	๒๒,๓๗๒	๑๕,๔๓๘	๒,๘๑๘	๑,๐๔๐	๓,๙๒๕	๔๐	๕๒๙	๓๕	๖๗	๑๐,๖๑๗	๒๒๕	๖,๙๓๔

ระบบการผลิต เป็นการผลิตเพื่อจำหน่าย

- ข้าว เกษตรกรปลูกข้าวนาปี ปีละ ๒ ครั้ง
- ข้าวนาปรัง การปลูก เดือน มีนาคม – เมษายน เก็บเกี่ยว เดือน มิถุนายน – กรกฎาคม
- ข้าวนาปี (ใช้พันธุ์ข้าวไม่ไวแสง) การปลูก เดือน กรกฎาคม – สิงหาคม เก็บเกี่ยว เดือน ธันวาคม – มกราคม
- ผัก – ถั่วฝักยาว ปลูกตลอดปี - ผักคะน้า ปลูกตลอดปี - แตงกวา ปลูกตลอดปี
- การเลี้ยงกุ้งก้ามกราม การเลี้ยงพฤษภาคม – กันยายนหรือเลี้ยงกันตลอดปี แล้วแต่จะได้พันธุ์กุ้ง

การปศุสัตว์

การเลี้ยงสัตว์

สุกรเลี้ยงเพื่อจำหน่าย มีฟาร์มขนาดใหญ่ ๓ ฟาร์ม

เป็ดไข่เลี้ยงเพื่อจำหน่าย มีฟาร์มขนาดใหญ่ ๒ ฟาร์ม

โคนมเลี้ยงจำหน่าย มีฟาร์มใหญ่ ๒ ฟาร์ม

เป็ดเนื้อ เลี้ยงเพื่อจำหน่าย มีฟาร์มขนาดใหญ่ ๒ ฟาร์ม

การพาณิชย์/การบริการ

ลักษณะร้านค้าภายในชุมชนจะมีอยู่อย่างหนาแน่นในเขตพื้นที่หมู่ที่ ๓ บ้านวังกล้า ส่วนใหญ่จะเป็นร้านค้า ธนาคาร ประเภทขายของใช้ส่วนตัว ของใช้ในครัวเรือน ร้านขายยาและร้านอาหารสัตว์ เป็นต้น มีธนาคาร ๑ แห่ง คือ ธนาคารนครหลวงไทย จำกัด สาขาอ้อยโพหัก นอกจากนี้ยังมีร้านให้บริการรับซ่อมรถจักรยานยนต์ โรงงานทำน้ำแข็งร้านเสริมสวย-ร้านตัดผม บัมน้ำมัน ร้านซ่อมโทรทัศน์/เครื่องใช้ไฟฟ้า-โรงสีในแต่ละสัปดาห์ยังจัดให้มีตลาดนัดชุมชนจำหน่ายสิ่งของเครื่องใช้-เพื่อการอุปโภคและบริโภค สำหรับประชาชนภายในท้องถิ่น

เพื่อส่งเสริมการสร้างรายได้และการกระจายรายได้ในชุมชน

- ทุกวันจะมีตลาดนัดหมู่ที่ ๓ (วันนัดใหญ่) บริเวณริมถนนสายโพหัก – บ้านแพ้ว

การอุตสาหกรรม

ในเขตเทศบาลตำบลโพหัก ไม่มีโรงงานอุตสาหกรรมใหญ่เข้ามาดำเนินการ เนื่องจากพื้นที่ใกล้เคียงได้แก่ จ.นครปฐม จ.สมุทรสาคร จ.ราชบุรี เป็นเขตของโรงงานอุตสาหกรรมขนาดใหญ่ ดังนั้นอุตสาหกรรมที่เกิดขึ้นในท้องถิ่นจึงมีลักษณะเป็นอุตสาหกรรมภายในครัวเรือน ซึ่งอาศัยแรงงานเพียงไม่มากหรืออาจจ้างแรงงานเป็นรายวัน อุตสาหกรรมที่สำคัญภายในท้องถิ่น ได้แก่ การทำขนมจีนแป้งหมักในท้องที่หมู่ที่ ๓ บ้านวังกล้า การปั้นตุ้มซีเมนต์ในท้องที่หมู่ที่ ๕ บ้านห้วยอม การทำอุตสาหกรรมน้ำดื่มในท้องที่หมู่ที่ ๔ จำนวน ๓ ราย อุตสาหกรรมโรงสีข้าว จำนวน ๒ แห่ง อุตสาหกรรมโรงงานต่อเหล็ก จำนวน ๑ แห่ง ในท้องที่หมู่ที่ ๔ บ้านหัวบ้าน

การท่องเที่ยว

- บริเวณหมู่ที่ ๒ บ้านทัพโพธิ์ทองในเขตเทศบาลตำบลโพธิ์ทัก มีแหล่งโบราณคดีที่สำคัญ คือ แหล่งโบราณคดี “โคกพลับ” แหล่งอารยธรรมก่อนประวัติศาสตร์ที่มีลักษณะวัฒนธรรมใกล้เคียงกับวัฒนธรรมบ้านเชียง
- โบราณสถานคือ วัดใหญ่โพธิ์ทัก ซึ่งเป็นวัดที่เก่าแก่ และงานประเพณีแข่งขันเรือยาวประจำปีซึ่งจะจัดขึ้นในช่วงอาทิตย์แรกหลังจากวันออกพรรษาของทุกปี
- ในอนาคตเทศบาลตำบลโพธิ์ทักได้จัดทำแผนส่งเสริมการท่องเที่ยวของท้องถิ่น โครงการพัฒนาแหล่งโบราณคดีโคกพลับ

๗. ศาสนา ประเพณี วัฒนธรรม

ด้านการศาสนา

ถือศาสนาพุทธ มีวัด ๓ แห่งได้แก่

๑. วัดใหญ่โพธิ์ทัก ในเขตพื้นที่ หมู่ที่ ๖ ชุมชนบ้านหน้าศาล
๒. วัดสามัคคีธรรม ในเขตพื้นที่ หมู่ที่ ๑๑ ชุมชนบ้านสามง่าม
๓. วัดทัพโพธิ์ทอง ในเขตพื้นที่ หมู่ที่ ๒ ชุมชนบ้านสามแยก

ประเพณีสำคัญในรอบปี

งานประเพณีมหาสงกรานต์ปิดทองหลวงพ่อปู – พ่อแม่้น ประมาณ เดือนเมษายนของทุกปี ระหว่างวันที่ ๑๓ – ๑๕ เมษายน ของทุกปี รวมงาน ๓ วัน ๓ คืน

กิจกรรม

๑. มีขบวนรถแห่หลวงพ่อปู – พ่อแม่้นไปตามชุมชนต่าง ๆ ในเขตเทศบาลตำบลโพธิ์ทัก
๒. ทำบุญตักบาตร, สรงน้ำพระ, ปล่อยนก, ปล่อยปลา, ก่อพระเจดีย์ทราย
๓. สอยดาวกลับพฤษภ, รำวง, ภาพยนตร์, ลิเก, หนังตะลุง
๔. การออกร้านจำหน่ายสินค้านานาชนิด

งานประเพณีการแข่งขันเรือยาวประจำปีซึ่งถ้วยพระราชทานสมเด็จพระเจ้า ประมาณวันอาทิตย์ แรกหลังจากออกพรรษาของทุกปี

กิจกรรม

๑. การแข่งขันเรือยาวระดับไม่เกิน ๒๕ ฝีพาย และไม่ต่ำกว่า ๒๕ ฝีพาย
๒. การจำหน่ายสินค้ารอบบริเวณงาน

งานประเพณีลอยกระทงขึ้น ๑๕ ค่ำ เดือน ๑๒

ของทุกปี

กิจกรรม

๑. ร่วมลอยกระทง บูชาพระแม่คงคา ในลำคลองโพธิ์ทัก
๒. ประกวดนางนพมาศ

วันเข้าพรรษา แรม ๑ ค่ำ เดือน ๘

กิจกรรม

๑. ทำบุญ - ตักบาตร ฟังเทศน์มหาชาติ
๒. แห่เทียนพรรษา

วันมาฆบูชา วันวิสาขบูชา วันอาสาฬหบูชา

กิจกรรม

๑. ทำบุญ- ตักบาตร ในตอนเช้า
๒. เวียนเทียนในตอนค่ำ

วันตรุษไทย ประมาณเดือนกันยายน

กิจกรรม

๑. กวนกระยาสารทไปทำบุญที่วัดและนำไปสาธนา
๒. นำกระยาสารทไปแจกจ่ายญาติพี่น้อง

วันออกพรรษา ประมาณแรม ๑ ค่ำ เดือน ๑๑

กิจกรรม

๑. ทำบุญตักบาตรดาวดึงส์ (ข้าวสาร - อาหารแห้ง) ฟังเทศน์
๒. ร่วมฉลององค์กฐิน
๓. ชมการแข่งขันเรือยาวประเพณี

๘. ทรัพยากรธรรมชาติ

พื้นที่ส่วนใหญ่ของเทศบาลตำบลโพหัก เป็นที่ราบลุ่มเหมาะแก่การทำนาและการเกษตร ไม่มีภูเขาและป่าไม้ สภาพของดินเป็นดินเหนียวและดินปนทราย ประชากรส่วนใหญ่ส่วนมากยึดอาชีพทำสวน ทำนาข้าว เลี้ยงปลา เลี้ยงกุ้งก้ามกราม ทำให้มีความหลากหลายในการใช้ประโยชน์

๙. อื่นๆ

กลุ่มและองค์กรในชุมชน

กลุ่มชมรมผู้สูงอายุ

กลุ่มชมรมผู้สูงอายุ เพื่อมาร่วมดำเนินกิจกรรมพบปะกันเป็นประจำทุกเดือน แลกเปลี่ยนความคิดเห็นช่วยเหลือซึ่งกันและกัน ปัจจุบันมีสมาชิกรวมกันทั้งสิ้นเกือบ ๑,๒๐๐ คน โดยมี นายยืน ตุ่มม่วง ทำหน้าที่เป็นประธานชมรมผู้สูงอายุ

กลุ่มสตรีโพหัก

กลุ่มสตรีตำบลโพหัก ถือเป็นกลุ่มขององค์กรเดียวกันที่มีการจัดตั้งขึ้นมาเพื่อสร้างงาน - สร้างรายได้ และสร้างความสามัคคีกันภายในชุมชนมีสมาชิกในชมรมประมาณ ๑๐๐ คน มีการจัดทำกิจกรรมจัดเลี้ยง-อาหารคาวหวาน แก่ผู้สูงอายุเป็นประจำทุกเดือนมีการส่งเสริมวิชาชีพการจักสานและกลุ่มย่อยในการทำดอกไม้จันทน์ อีกทั้งยังมีการจัดทำกิจกรรมศึกษาดูงานยังสถานที่ต่าง ๆ

ชมรมอาสาสมัครสาธารณสุข เทศบาลตำบลโพหัก

ชมรมอาสาสมัครสาธารณสุข เทศบาลตำบลโพหัก เป็นชมรมที่ดำเนินการจัดตั้งขึ้นเมื่อวันที่ ๒๒ มีนาคม ๒๕๕๙ เพื่อประสานงานระหว่างเทศบาลกับชาวชุมชนในเขตเทศบาลในการดูแลด้านสุขภาพของชุมชน มีสมาชิกชาย - หญิง เข้าร่วมเกือบ ๑๔๐ คน อยู่ภายใต้การดูแลและสนับสนุนของเทศบาลตำบลโพหัก

กองทุนหมู่บ้านและชุมชนเมือง

เป็นกองทุนที่ได้รับการสนับสนุนจากรัฐบาลผ่านธนาคารออมสิน เป็นจำนวนเงินชุมชนละ ๑,๐๐๐,๐๐๐ บาท เพื่อเข้าไปประกอบอาชีพต่าง ๆ เช่น เลี้ยงกุ้ง ทำนา เลี้ยงเป็ด เลี้ยงไก่ เลี้ยงปลา ปรับปรุง กิจการ ปลูกต้นไม้

สมาชิกกลุ่มและองค์กรอื่น ๆ

นอกจากนี้ยังมีกลุ่มต่างๆที่รวมตัวกันขึ้นมาอีก เช่น ชมรมไก่อพันธ์พื้นเมือง หมู่ ๓ ถึง หมู่ ๙ ชมรมผู้เลี้ยงกุ้งก้ามกราม,กลุ่มเกษตรกรทำนาโพหัก

คลองต่างๆ ในตำบลโพหัก

- ๑.คลองโพหัก - บัวงาม
- ๒.คลองรางทอง
- ๓.คลองศาลพ่อปู่
- ๔.คลองรางเหมือง
- ๕.คลองรางวัว
- ๖.คลองรางบัว
- ๗.คลองบางปลาหมอ
- ๘.คลองรางตาเพชร
- ๙.คลองห้วยชันน้อย
- ๑๐.คลองห้วยชันใหญ่
- ๑๑.คลอง โพธิ์หัก - สามัคคีธรรม
- ๑๒.คลองรางเรือ
- ๑๒.คลองมะลิโพธิ์
- ๑๓.คลองรางลำพราน