



แผนพัฒนาท้องถิ่น
พ.ศ. ๒๕๖๖ - ๒๕๗๐

แก้ไข ครั้งที่ ๒ / ๒๕๖๖

เทศบาลตำบลโพหัก
อำเภอบางแพะ จังหวัดราชบุรี

คำนำ

ด้วยกระทรวงมหาดไทย ได้มีหนังสือด่วนที่สุด ที่ มท ๐๘๑๐.๓/ว ๗๔๖๗ ลงวันที่ ๑๔ ธันวาคม ๒๕๖๓ เรื่องแนวทางการจัดทำแผนพัฒนาท้องถิ่น (พ.ศ.๒๕๖๖ - ๒๕๗๐) ให้ดำเนินการจัดทำแผนพัฒนาท้องถิ่น (พ.ศ.๒๕๖๖-๒๕๗๐) หรือทบทวนให้แล้วเสร็จภายในเดือนตุลาคม ก่อนปีงบประมาณถัดไป ประกอบกับหนังสือกระทรวงมหาดไทย ที่ มท ๐๘๑๐.๓/ว ๑๒๓๙ ลงวันที่ ๒๑ กุมภาพันธ์ ๒๕๖๕ เรื่องแนวทางการจัดทำแผนพัฒนาขององค์กรปกครองส่วนท้องถิ่น (พ.ศ.๒๕๖๖-๒๕๗๐) และหนังสือกระทรวงมหาดไทย ที่ มท ๐๘๑๐.๓/ว ๖๐๘๖ ลงวันที่ ๑๙ สิงหาคม ๒๕๖๕ เรื่องซักซ้อมแนวทางปฏิบัติการใช้แผนพัฒนาขององค์กรปกครองส่วนท้องถิ่น เพื่อจัดทำบริการสาธารณะหรือกิจกรรมสาธารณะกระบวนการจัดทำแผนพัฒนาท้องถิ่น

ดังนั้น เพื่อให้การดำเนินการจัดทำแผนพัฒนาท้องถิ่น (พ.ศ.๒๕๖๖-๒๕๗๐) บรรลุตามหนังสือสั่งการที่กำหนดไว้ โดยพิจารณาให้มีความสอดคล้องกับยุทธศาสตร์การพัฒนาขององค์กรปกครองส่วนท้องถิ่นในเขตจังหวัด ยุทธศาสตร์กลุ่มจังหวัด แผนพัฒนาภาค แผนพัฒนาเศรษฐกิจและสังคมแห่งชาติ ฉบับที่ ๑๓ และยุทธศาสตร์ชาติ ๒๐ ปี (พ.ศ.๒๕๖๖-๒๕๗๐) ซึ่งเทศบาลตำบลโพหัก เป็นหน่วยงานหนึ่งที่มีภารกิจในการดูแลประชาชนในเขตเทศบาลให้ได้รับบริการอย่างทั่วถึง พร้อมทั้งจะนำไปสู่การปฏิบัติและสามารถใช้ในการประสานแผนการพัฒนาท้องถิ่นได้อย่างมีประสิทธิภาพและประสิทธิผล ตามนโยบายที่คณะผู้บริหารหวังที่จะทำให้เกิดการพัฒนาในท้องถิ่น

เทศบาลตำบลโพหัก จึงหวังเป็นอย่างยิ่งว่าแผนพัฒนาท้องถิ่น (พ.ศ.๒๕๖๖ - ๒๕๗๐) ของเทศบาลตำบลโพหัก ฉบับนี้จะเป็นแนวทางในการพัฒนาเทศบาลที่มีประสิทธิภาพและตอบสนองความต้องการของประชาชนอย่างแท้จริงต่อไป

คณะกรรมการสนับสนุนการจัดทำแผนพัฒนาท้องถิ่น
คณะกรรมการพัฒนาเทศบาลตำบลโพหัก

สารบัญ

ส่วนที่ ๑	สภาพทั่วไปและข้อมูลพื้นฐาน	๑-๑๒
ส่วนที่ ๒	ยุทธศาสตร์องค์การปกครองส่วนท้องถิ่น	๑๓-๔๗
ส่วนที่ ๓	การนำแผนพัฒนาท้องถิ่นไปสู่การปฏิบัติ	๔๘-๕๑
	แบบ ผ ๐๑ บัญชีสรุปโครงการพัฒนา	๕๒-๕๕
	แบบ ผ ๐๑/๑ บัญชีสรุปโครงการพัฒนา ที่มาจากแผนพัฒนาหมู่บ้านและแผนชุมชน	๕๖
	แบบ ผ ๐๒ รายละเอียดโครงการพัฒนา	๕๗-๑๒๙
	แบบ ผ ๐๒/๑ รายละเอียดโครงการพัฒนา ที่มาจากแผนพัฒนาหมู่บ้านและแผนชุมชน	๑๓๐-๑๓๒
	แบบ ผ ๐๒/๒ รายละเอียดโครงการพัฒนา ที่เกินศักยภาพ	๑๓๓-๑๓๔
	แบบ ผ ๐๓ บัญชีครุภัณฑ์	๑๓๕-๑๓๖
ส่วนที่ ๔	แนวทางการติดตามประเมินผล	๑๓๗-๑๔๘

เหตุผลและความจำเป็น
แผนพัฒนาท้องถิ่น พ.ศ. ๒๕๖๖ - ๒๕๗๐
แก้ไข ครั้งที่ ๒/๒๕๖๖

ด้วยเทศบาลตำบลโพหัก อำเภอบางแพ จังหวัดราชบุรี ได้ประกาศเทศบาลตำบลโพหัก เรื่อง ใช้แผนพัฒนาท้องถิ่น (พ.ศ. ๒๕๖๖ - ๒๕๗๐) ประกาศ ณ วันที่ ๒๕ ตุลาคม พ.ศ.๒๕๖๔ และแผนพัฒนาท้องถิ่นเพิ่มเติม (ครั้งที่ ๑)พ.ศ. ๒๕๖๖-๒๕๗๐ ประกาศ ณ วันที่ ๓๓ ธันวาคม พ.ศ.๒๕๖๔ แผนพัฒนาท้องถิ่น พ.ศ. ๒๕๖๖-๒๕๗๐ แก้ไข (ครั้งที่ ๑) ประกาศ ณ วันที่ ๕ กรกฎาคม พ.ศ.๒๕๖๕ และแผนพัฒนาท้องถิ่นเพิ่มเติม (ครั้งที่ ๑)พ.ศ. ๒๕๖๖-๒๕๗๐ แก้ไข (ครั้งที่๑) ประกาศ ณ วันที่ ๕ กรกฎาคม พ.ศ.๒๕๖๕ แผนพัฒนาท้องถิ่นเพิ่มเติม (ครั้งที่ ๒)พ.ศ. ๒๕๖๖-๒๕๗๐ ประกาศ ณ วันที่ ๕ กรกฎาคม พ.ศ.๒๕๖๕ แผนพัฒนาท้องถิ่น(พ.ศ.๒๕๖๖-๒๕๗๐)เพิ่มเติมครั้งที่ ๓/๒๕๖๕ ประกาศ ณ วันที่ ๑๕ พฤศจิกายน พ.ศ.๒๕๖๕ แผนพัฒนาท้องถิ่น(พ.ศ. ๒๕๖๖ - ๒๕๗๐) แก้ไข ครั้งที่ ๑/๒๕๖๖ ประกาศ ณ วันที่ ๒๐ มกราคม พ.ศ.๒๕๖๖ นั้น

ตามหนังสือกระทรวงมหาดไทย ที่ มท ๐๘๑๐.๓/ว ๖๐๘๖ ลงวันที่ ๑๙ สิงหาคม ๒๕๖๕ กำหนดว่าเมื่อราชกิจจานุเบกษา ประกาศใช้แผนพัฒนาเศรษฐกิจและสังคมแห่งชาติ ฉบับที่ ๑๓ (พ.ศ. ๒๕๖๖ - ๒๕๗๐) ให้องค์กรปกครองส่วนท้องถิ่นนำหมุดหมายในแผนพัฒนาเศรษฐกิจและสังคมแห่งชาติ ฉบับที่ ๑๓ ลงรายละเอียดที่มีความสอดคล้องหรือเชื่อมโยงกับยุทธศาสตร์ชาติ ๒๐ ปี แผนพัฒนาจังหวัด/กลุ่มจังหวัด/ภาค ยุทธศาสตร์การพัฒนาขององค์กรปกครองส่วนท้องถิ่นในเขตจังหวัด และยุทธศาสตร์องค์กรปกครองส่วนท้องถิ่น ในส่วนที่ ๒ ยุทธศาสตร์ขององค์กรปกครองส่วนท้องถิ่น และส่วนที่ ๓ การนำแผนพัฒนาท้องถิ่นไปสู่ การปฏิบัติ โดยเป็นอำนาจของผู้บริหารท้องถิ่น ทั้งนี้ให้ดำเนินการแล้วเสร็จภายใน ๑๒๐ วัน ประกอบกับ ระเบียบกระทรวงมหาดไทยว่าด้วยการจัดทำแผนพัฒนาขององค์กรปกครองส่วนท้องถิ่น พ.ศ. ๒๕๕๘ แก้ไข เพิ่มเติม ข้อ ๒๑ การแก้ไขแผนพัฒนาท้องถิ่นเป็นอำนาจของผู้บริหารท้องถิ่น เมื่อผู้บริหารท้องถิ่นได้เห็นชอบ แผนพัฒนาท้องถิ่นที่แก้ไขแล้ว ให้ปิดประกาศให้ประชาชนทราบโดยเปิดเผยไม่น้อยกว่าสามสิบวันนับแต่วันที่ ผู้บริหารท้องถิ่นเห็นชอบ พร้อมทั้งแจ้งสภาท้องถิ่น อำเภอ และจังหวัดทราบด้วย

เทศบาลตำบลโพหัก จึงได้ดำเนินการจัดทำร่างแผนพัฒนาท้องถิ่น พ.ศ.๒๕๖๖ - ๒๕๗๐ แก้ไข ครั้งที่๒/๒๕๖๖ เพื่อนำไปสู่แนวทางการปฏิบัติในการพัฒนาท้องถิ่นให้เกิดประโยชน์สูงสุดต่อ ประชาชนและท้องถิ่นต่อไป

แผนพัฒนาท้องถิ่น
(พ.ศ.๒๕๖๖-๒๕๗๐)
ของเทศบาลตำบลโพหัก อำเภอบางแพ จังหวัดราชบุรี

ส่วนที่ ๑ สภาพทั่วไปและข้อมูลพื้นฐาน

๑.ด้านกายภาพ

๑.๑ ที่ตั้งของหมู่บ้านหรือชุมชนหรือตำบล (แผนที่ประกอบ)

เป็นองค์กรปกครองส่วนท้องถิ่นซึ่งอยู่ในเขตความรับผิดชอบของอำเภอบางแพ จังหวัดราชบุรี อยู่ในเขตพื้นที่ทางภาคตะวันตก ตามการแบ่งเขตทางภูมิศาสตร์ และอยู่ในเขตพื้นที่ภาคกลางด้านตะวันตก ตามการแบ่งเขตการปกครองของกระทรวงมหาดไทย มีระยะทางห่างจากกรุงเทพมหานครโดยทางรถยนต์ ประมาณ ๘๐ ก.ม. ห่างจากจังหวัดราชบุรี ประมาณ ๓๘ ก.ม. และห่างจาก ที่ว่าการอำเภอบางแพ ประมาณ ๑๔ ก.ม. มีคลองโพหักเป็นลำน้ำสายหลักไหลผ่าน มีพื้นที่ประมาณ ๓๓.๑๕๕ ตร.กม. หรือ ประมาณ ๒๒,๔๘๔ ไร่ โดยมีอาณาเขต ดังนี้

อาณาเขต

ทิศเหนือ	ติดต่อกับตำบลดอนคา ตำบลดอนใหญ่ อำเภอบางแพ จังหวัดราชบุรี
ทิศใต้	ติดต่อกับตำบลวังงามและ ตำบลดอนคลัง อำเภอดำเนินสะดวก จังหวัดราชบุรี
ทิศตะวันออก	ติดต่อกับตำบลหนองสองห้อง อำเภอบ้านแพ้ว จังหวัดสมุทรสาคร และตำบลตลาดจินดา อำเภอสามพราน จังหวัดนครปฐม
ทิศตะวันตก	ติดต่อกับตำบลหัวโพ อำเภอบางแพ และตำบลดอนคลัง อำเภอดำเนินสะดวกจังหวัดราชบุรี

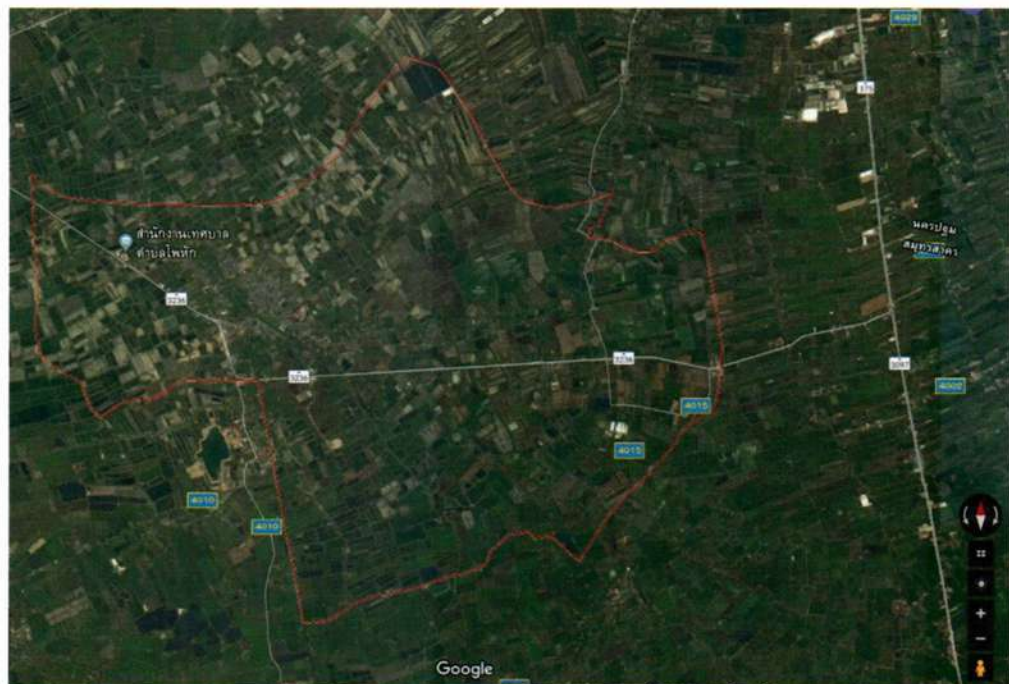

ชุมชนโพหักแบ่งการปกครองออกเป็น ๑๑ หมู่บ้าน มีการปกครองในรูปแบบของสภาตำบลโพหักมาจนถึงปี พ.ศ. ๒๕๐๗ กระทรวงมหาดไทยได้ ประกาศจัดตั้งเป็นสุขาภิบาล ชื่อว่า "สุขาภิบาลโพหัก" เพื่อทำหน้าที่บริหารราชการส่วนท้องถิ่น มีเขตสุขาภิบาลครอบคลุมทั้ง ๑๑ หมู่บ้าน มีกรรมการสุขาภิบาล ๓

ประเภทคือ การเลือกตั้งจากประชาชน ๔ คน โดยตำแหน่งคือ กำนันและผู้ใหญ่บ้านเป็นคณะบริหารและโดยแต่งตั้งคือ นายอำเภอและปลัดอำเภอ ในปี พ.ศ. ๒๕๒๕ ได้มีการ แก้ไขพระราชบัญญัติลักษณะการปกครองท้องถิ่นในส่วนภูมิภาค ได้เพิ่มกรรมการที่มาจากการเลือกตั้งจากประชาชน จากเดิม ๔ คน เป็น ๙ คน และโดยตำแหน่งคือ นายอำเภอ ปลัดอำเภอ และกำนัน ต่อมา ได้มีพระราชบัญญัติเปลี่ยนแปลงฐานะสุขาภิบาลเป็นเทศบาล พ.ศ. ๒๕๔๒ (ประกาศราชกิจจานุเบกษา เล่ม ๑๑๖ ตอนที่ ๙ ก. ลงวันที่ ๒๔ กุมภาพันธ์ ๒๕๔๒) ยกฐานะสุขาภิบาลทุกแห่งทั่วประเทศเป็นเทศบาลตำบล ตั้งแต่วันที่ ๒๕ พฤษภาคม ๒๕๔๒ โดยสมาชิกสภาท้องถิ่นจะต้องมาจากการเลือกตั้งสอดคล้องตามบทบัญญัติของรัฐธรรมนูญแห่งราชอาณาจักรไทย พ.ศ. ๒๕๔๐ จึงทำให้สุขาภิบาลโพหักได้รับการเปลี่ยนแปลงฐานะเป็นเทศบาลตำบลโพหัก นับตั้งแต่วันที่ ๒๕ พฤษภาคม ๒๕๔๒ เป็นต้นมา

๑.๒ ลักษณะภูมิประเทศ

เทศบาลตำบลโพหักเป็นที่ราบลุ่มน้ำท่วมถึงตลอดปีเพราะอิทธิพลน้ำทะเลหนุนเข้ามาทางปากน้ำแม่กลอง และคลองดำเนินสะดวกเหมาะแก่การทำนา และการเกษตรไม่มีภูเขาและป่าไม้

๑.๒ ลักษณะภูมิอากาศ

สภาพภูมิอากาศเทศบาลตำบลโพหักมีสภาพร้อน อุณหภูมิอยู่ระหว่าง ๑๓-๓๘ องศาเซลเซียส

๑.๓ ลักษณะของดิน

สภาพของดินเป็นดินเหนียวและดินปนทราย

๒.ด้านการเมือง/การปกครอง

๒.๑ เขตการปกครอง

จำนวนหมู่บ้านในเขตเทศบาลตำบลโพหัก มีจำนวน ๑๑ หมู่บ้าน คือ

จำนวนหมู่บ้าน	จำนวนบ้าน
๑. ชุมชนบ้านท่าใหญ่	๑๖๐
๒. ชุมชนบ้านสามแยก	๒๘๘
๓. ชุมชนบ้านวังกล้า	๗๕๗
๔. ชุมชนบ้านหัวบ้าน	๔๗๗
๕. ชุมชนบ้านห้อยม	๒๐๘
๖. ชุมชนบ้านหน้าศาล	๔๑๗
๗. ชุมชนบ้านท้ายวัด	๓๑๖
๘. ชุมชนบ้านวังกุ่ม	๑๘๕
๙. ชุมชนบ้านรางห้วยชัน	๒๐๖
๑๐. ชุมชนบ้านหัวเกาะ	๓๖๖
๑๑. ชุมชนบ้านสามง่าม	๓๒๓
รวม	๓,๗๐๖

๒.๒ การเลือกตั้ง

การเลือกตั้งผู้บริหารและสมาชิกสภาเทศบาลตำบลโพหัก มีจำนวน ๑๑ หมู่บ้าน ได้แบ่งเขตการเลือกตั้งเป็น ๒ เขต

ประชาชนในเขตเทศบาลตำบลโพหักส่วนใหญ่ร่วมกิจกรรมทางการเมืองเสมอมาและประชาชนในเขตเทศบาลตำบลโพหักยังมีส่วนร่วมในการบริหารงาน การช่วยเหลืองานเทศบาล เสนอแนะในกิจกรรมของเทศบาลในการดำเนินงานต่างๆ เช่น การประชุมประชาคมในการจัดทำแผนพัฒนาท้องถิ่น การประชุมสัมมนาเชิงปฏิบัติการการประชาคมตำบลโพหัก ฯลฯ

โครงสร้างและอำนาจหน้าที่ในการบริหารงานของเทศบาลตำบลโพหัก ประกอบด้วยส่วนที่สำคัญ ๒ ส่วน คือ ฝ่ายข้าราชการการเมือง (สมาชิกสภาเทศบาล - คณะผู้บริหาร) เทศบาลตำบลโพหัก และฝ่ายข้าราชการท้องถิ่นเทศบาลตำบลโพหัก

โครงสร้างฝ่ายข้าราชการการเมือง (สมาชิกสภาเทศบาล - คณะผู้บริหาร) เทศบาลตำบลโพหัก แบ่งเป็น ๒ ฝ่ายใหญ่ ๆ คือ

๑. สภาเทศบาลตำบล

๒. คณะผู้บริหารเทศบาล

- สภาเทศบาล ประกอบด้วยสมาชิกสภาเทศบาลที่ราษฎรเลือกตั้ง จำนวน ๑๒ คน มีหน้าที่ตราเทศบัญญัติ อนุมัติงบประมาณและพิจารณาตามที่กฎหมายกำหนดและตรวจสอบควบคุมการทำงานของฝ่ายบริหาร
- ฝ่ายบริหาร คือนายกเทศมนตรี ซึ่งมาจากการเลือกตั้ง เป็นผู้แต่งตั้งรองนายกเทศมนตรี จำนวน ๒ คน ที่ปรึกษาและเลขานุการ

สภาเทศบาลมีอำนาจหน้าที่ดังนี้

- (๑) ตราเทศบัญญัติ
- (๒) ควบคุมการบริหารงานของคณะเทศมนตรี
- (๓) พิจารณาแต่งตั้งคณะกรรมการต่างๆ
- (๔) ให้ความเห็นชอบในการแต่งตั้งคณะเทศมนตรี
- (๕) พิจารณาให้ความเห็นชอบเรื่องต่างๆ ตามที่กฎหมายกำหนด

๓. ประชากร

๓.๑ ข้อมูลเกี่ยวกับจำนวนประชากร

เทศบาลตำบลโพหักได้รับการเปลี่ยนแปลงฐานะเป็นเทศบาลเมื่อวันที่ ๒๕ พฤษภาคม พ.ศ. ๒๕๔๒ ตามพระราชบัญญัติเปลี่ยนแปลงฐานะของสุขาภิบาลเป็นเทศบาล พ.ศ. ๒๕๔๒ ซึ่งตำบลบางแพ และตำบลวังเย็นอยู่ภายในเขตเทศบาล มีกำนันและผู้ใหญ่บ้านเป็นผู้ปกครองดูแลราษฎร พระราชบัญญัติเทศบาล พ.ศ. ๒๕๔๖ แก้ไขเพิ่มเติมถึง (ฉบับที่ ๑๒) พ.ศ. ๒๕๔๖ และปัจจุบันได้ดำเนินการจัดตั้งชุมชนแล้ว ๑๑ ชุมชน

สถิติ จำนวนประชากร/ชุมชนเทศบาลตำบลโพหักทั้งหมด

จำนวนหมู่บ้าน	จำนวนประชากร (ชาย)	จำนวนประชากร (หญิง)	รวมจำนวน ประชากร	จำนวนบ้าน
๑. ชุมชนบ้านท่าใหญ่	๒๕๑	๒๕๘	๕๐๙	๑๖๐
๒. ชุมชนบ้านสามแยก	๔๒๙	๔๒๘	๘๕๗	๒๘๘
๓. ชุมชนบ้านวังกล้า	๗๑๖	๗๑๔	๑,๔๓๐	๗๕๗
๔. ชุมชนบ้านหัวบ้าน	๗๓๙	๗๖๖	๑,๕๐๕	๔๗๗
๕. ชุมชนบ้านห้วยอม	๓๐๖	๓๓๙	๖๔๕	๒๐๘
๖. ชุมชนบ้านหน้าศาล	๔๕๖	๕๒๙	๙๘๕	๔๑๗
๗. ชุมชนบ้านท้ายวัด	๕๐๕	๕๔๕	๑๐๕๐	๓๑๖
๘. ชุมชนบ้านวังกุ่ม	๓๕๖	๓๘๖	๗๔๒	๑๘๕
๙. ชุมชนบ้านรางห้วยชัน	๓๐๐	๓๕๑	๖๕๑	๒๐๖
๑๐. ชุมชนบ้านหัวเกาะ	๕๒๓	๕๙๒	๑,๑๑๕	๓๖๖
๑๑. ชุมชนบ้านสามง่าม	๔๙๖	๔๙๐	๙๘๖	๓๒๓
รวม	๕,๐๘๘	๕๕๐๙	๑๐,๕๙๗	๓,๗๐๖

๓.๒ ช่วงอายุและจำนวนประชากร

ทต.โพหัก (เขตเมือง) อำเภอบางแพ จังหวัดราชบุรี

ตัวชี้วัด	จำนวน		ไม่ผ่านเกณฑ์	
	สำรวจทั้งหมด	จำนวน	ร้อยละ	
หมวดที่ ๑ สุขภาพดี (คนไทยมีสุขภาพและอนามัยดี) มี ๗ ตัวชี้วัด				
๑. เด็กแรกเกิดมีน้ำหนักไม่น้อยกว่า ๒,๕๐๐ กรัม	๖ คน	- คน	-	
๒. เด็กแรกเกิดถึง ๑๒ ปี ได้รับการฉีดวัคซีนป้องกันโรคครบตามตาราง สร้างเสริมภูมิคุ้มกันโรค	๓๗๘ คน	- คน	-	
๓. เด็กแรกเกิดได้กินนมแม่อย่างเดียวยังน้อย ๖ เดือนแรกติดต่อกัน	๖ คน	- คน	-	
๔. ทุกคนในครัวเรือนกินอาหารถูกสุขลักษณะ ปลอดภัย และได้	๑,๖๗๑ คน	- คน	-	
๕. คนในครัวเรือนมีการใช้ยาเพื่อบำบัด บรรเทาอาการเจ็บป่วยเบื้องต้น อย่างเหมาะสม	๑,๖๗๑ คน	- คน	-	
๖. คนอายุ ๓๕ ปีขึ้นไป ได้รับการตรวจสุขภาพประจำปีเพื่อคัดกรองความเสี่ยง ฯ	๒,๙๙๒ คน	- คน	-	
๗. คนอายุ ๖ ปีขึ้นไป ออกกำลังกายอย่างน้อยสัปดาห์ละ ๓ วันๆ ละ ๓๐ นาที	๔,๓๘๙ คน	- คน	-	
หมวดที่ ๒ มีบ้านอาศัย (คนไทยมีบ้านอาศัยและสภาพแวดล้อมเหมาะสม) มี ๘ ตัวชี้วัด				
๘. ครัวเรือนมีความมั่นคงในที่อยู่อาศัย และบ้านมีสภาพคงทนถาวร	๑,๖๗๑ คน	- คน	-	
๙. ครัวเรือนมีน้ำสะอาดสำหรับดื่มและบริโภคเพียงพอตลอดปี	๑,๖๗๑ คน	- คน	-	
๑๐. ครัวเรือนมีน้ำใช้เพียงพอตลอดปี	๑,๖๗๑ คน	- คน	-	
๑๑. ครัวเรือนมีการจัดบ้านเรือนเป็นระเบียบเรียบร้อย สะอาด ถูกสุขลักษณะ	๑,๖๗๑ คน	- คน	-	
๑๒. ครัวเรือนไม่ถูกรบกวนจากมลพิษ	๑,๖๗๑ คน	- คน	-	
๑๓. ครัวเรือนมีการป้องกันอุบัติเหตุอย่างวิธี	๑,๖๗๑ คน	- คน	-	
๑๔. ครัวเรือนมีความปลอดภัยในชีวิตและทรัพย์สิน	๑,๖๗๑ คน	- คน	-	
๑๕. ครอบครัวมีความอบอุ่น	๑,๖๗๑ คน	- คน	-	
หมวดที่ ๓ ฝึกฝนการศึกษา (คนไทยมีการศึกษาที่เหมาะสม) มี ๕ ตัวชี้วัด				
๑๖. เด็กอายุ ๓ - ๕ ปีเต็ม ได้รับการเลี้ยงดูเตรียมความพร้อมก่อนวัยเรียน	๘๒ คน	- คน	-	
๑๗. เด็กอายุ ๖ -๑๔ ปี ได้รับการศึกษาภาคบังคับ ๙ ปี	๓๔๒ คน	- คน	-	

๑๘. เด็กจบชั้น ม.๓ ได้เรียนต่อชั้น ม.๔ หรือเทียบเท่า	๒๕ คน	- คน	-
๑๙. เด็กจบการศึกษาบังคับ ๙ ปี ที่ไม่ได้เรียนต่อและยังไม่มียานทำได้รับการฝึกอบรมด้านอาชีพ	- คน	- คน	-
๒๐. คนอายุ ๑๕ - ๖๐ ปีเต็ม อ่าน เขียนภาษาไทย และคิดเลขอย่างง่ายได้	๒,๙๘๗ คน	- คน	-

หมวดที่ ๔ รายได้ก้าวหน้า (คนไทยมีงานทำและมีรายได้) มี ๔ ตัวชี้วัด

๒๑. คนอายุ ๑๕-๖๐ ปี เต็ม มีอาชีพและมีรายได้	๒,๗๓๘ คน	- คน	-
๒๒. คนอายุมากกว่า ๖๐ ปีเต็มขึ้นไป มีอาชีพและมีรายได้	๗๖๓ คน	- คน	-
๒๓. คนในครัวเรือนมีรายได้เฉลี่ยไม่น้อยกว่าคนละ ๓๐,๐๐๐ บาทต่อปี	๑,๖๗๑ คน	- คน	-
๒๔. ครัวเรือนมีการเก็บออมเงิน	๑,๖๗๑ คน	- คน	-
๒๕. คนในครัวเรือนไม่ดื่มสุรา (ยกเว้นการดื่มเป็นครั้งคราว)	๔,๕๐๑ คน	๔๘ คน	๑.๐๗
๒๖. คนในครัวเรือนไม่สูบบุหรี่	๔,๕๐๑ คน	๔๕ คน	๒.๑๑
๒๗. คนอายุ ๖ ปีขึ้นไป ปฏิบัติกิจกรรมทางศาสนาอย่างน้อยสัปดาห์ละ ๑ ครั้ง	๔,๓๘๙ คน	- คน	-

ตัวชี้วัด	จำนวน สำรวจทั้งหมด	ไม่ผ่านเกณฑ์	
		จำนวน	ร้อยละ
๒๘. คนสูงอายุ ได้รับการดูแลจากคนในครัวเรือน หมู่บ้าน/ชุมชน หรือภาครัฐ	๑,๐๒๕ คน	- คน	-
๒๙. คนพิการ ได้รับการดูแลจากคนในครัวเรือน หมู่บ้าน/ชุมชน หรือภาครัฐ	๔๗ คน	- คน	-
๓๐. คนในครัวเรือนมีส่วนร่วมทำกิจกรรมสาธารณะเพื่อประโยชน์ของชุมชน	๑,๖๗๑ คน	- คน	-

๔.สภาพทางสังคม

๔.๑ ด้านการศึกษา

ตำบลโพหัก มีโรงเรียน ทั้งหมด ๕ แห่ง โรงเรียนชุมชนวัดใหญ่โพหัก(หมู่ที่๖)

ระดับที่เปิดสอน : อนุบาลที่๑-ประถมศึกษาปีที่๖

จำนวนนักเรียน : นักเรียนชายจำนวน ๓๐๖ นักเรียนหญิง จำนวน ๓๒๐
รวมทั้งสิ้น จำนวน ๖๒๖ คน

จำนวนครู/บุคลากร : ๒๗ คน (อัตรากำลังเพียงพอ)

โรงเรียนโพหัก(วงศ์สมบูรณราชอุปถัมภ์) (หมู่ที่ ๗)

ระดับที่เปิดสอน : มัธยมศึกษาปีที่ ๑-มัธยมศึกษาปีที่ ๖

จำนวนนักเรียน : นักเรียนชายจำนวน ๑๓๐ นักเรียนหญิง จำนวน ๙๔ รวมทั้งสิ้น
จำนวน ๒๒๔ คน

จำนวนครู/บุคลากร : ๑๖ คน (ขาดอัตรากำลังสายงานสอน ๕ คน)

โรงเรียนวัดสามัคคีธรรม (หมู่ที่ ๑๑)

ระดับที่เปิดสอน : อนุบาลที่๑-ประถมศึกษาปีที่๖

จำนวนนักเรียน : นักเรียนชายจำนวน ๗๐ นักเรียนหญิง จำนวน ๕๗ รวมทั้งสิ้น
จำนวน ๑๒๗ คน

จำนวนครู/บุคลากร : ๑๐ คน (อัตรากำลังเพียงพอ)

ศูนย์พัฒนาเด็กเล็กตำบลโพหัก

ศูนย์พัฒนาเด็กเล็กวัดสามัคคีธรรม

๔.๒ ด้านสาธารณสุข

ตำบลโพหัก มีโรงพยาบาลส่งเสริมสุขภาพตำบล จำนวน ๒ แห่งโรงพยาบาลส่งเสริมสุขภาพตำบลโพหัก และโรงพยาบาลส่งเสริมสุขภาพตำบลบ้านวังกุ่ม

๔.๓ ด้านอาชญากรรม

ตำบลโพหัก มีสถานีตำรวจภูธรตำบล จำนวน ๑ แห่ง สถานีตำรวจภูธรตำบลโพหัก

๔.๔ ยาเสพติด

มีการจัดกิจกรรมต่อต้านยาเสพติด

๔.๕ การสังคมสงเคราะห์

มีหน่วยงานดูแลผู้ยากไร้ สร้างบ้านพอเพียง

๕ ระบบบริการพื้นฐาน**๕.๑ การคมนาคม / การจราจร**

การคมนาคมในชุมชนโพหักและท้องที่ใกล้เคียง สามารถเดินทางได้สะดวกทั้งทางรถยนต์และทางเรือ โดยมีเส้นทางการคมนาคมดังนี้

- ทางหลวงหมายเลข ๓๒๕ (บางแพ-ดำเนินสะดวก) เป็นถนนลาดยาง เขตทาง ๑๘ เมตร ผิวจราจร ๗ เมตร

- ทางหลวงจังหวัดหมายเลข ๓๒๒๖ (สายหัวโพ-โพหัก) แยกจากทางหลวงแผ่นดินหมายเลข ๓๒๕ ในตำบลหัวโพ โดยผ่านตำบลหัวโพเข้า

ตำบลโพหัก ระยะทาง ๙ กิโลเมตร เป็นถนนลาดยางเขตทาง ๑๕ เมตร ผิวจราจร

๕.๕๐ เมตร

- รวมระยะทางจากอำเภอบางแพ-เทศบาลตำบลโพหัก ระยะทาง ๑๔ กิโลเมตร

นอกจากถนนสองสายดังกล่าวแล้ว การคมนาคม เชื่อมกับชุมชนใน

ระดับตำบล-อำเภออีก ๓ เส้นทางคือ

- ถนนลาดยางไปตำบลดอนโค อำเภอบ้านแพ้ว จังหวัดสมุทรสาคร

- ถนนลาดยางไปตำบลดอนคา อำเภอบางแพ อยู่ทางเหนือของเทศบาล ถนนลาดยางไป

อำเภอดำเนินสะดวก อยู่ทางตอนใต้ของเทศบาล

๕.๑.๑ การเดินทางโดยรถประจำทาง**เส้นทางสายโพหัก-โพธาราม**

ดำเนินการโดยบริษัท กูเกียรติเดินรถ จำกัด ออกจากเทศบาลตำบลโพหัก ผ่านดอนมะขามเทศ บ้านลำพญา ตำบลหัวโพ อำเภอบางแพ

แยกบางแพ ถึงอำเภอโพธาราม รวมระยะทางประมาณ ๒๕ กิโลเมตร รถประจำทางออกจากโพหัก เวลา ๐๖.๐๐ น.-๑๖.๐๐ น. ทุกวัน เทียบกลับจากทางแยกบางแพ

(บริเวณปั้มเอสโซ่) เวลา ๐๗.๕๐ น.- ๑๘.๐๐ น. ทุกวัน

๕.๒ การไฟฟ้า - การประปา - โทรศัพท์สาธารณะ

จำนวนหมู่บ้าน	ความต้องการน้ำ อุปโภค-บริโภค (ครัวเรือน)	ประปา(แห่ง)	มีไฟฟ้า(ครัวเรือน)
หมู่ที่ ๑ ชุมชนบ้านท่าใหญ่	๑๓๑	๑	๑๕๓
หมู่ที่ ๒ ชุมชนบ้านสามแยก	๑๗๘	-	๑๕๗
หมู่ที่ ๓ ชุมชนบ้านวังกล้า	๔๖๑	๒	๓๖
หมู่ที่ ๔ ชุมชนบ้านหัวบ้าน	๓๔๔	๑	๓๓๑
หมู่ที่ ๕ ชุมชนบ้านห้อยม	๑๒๐	-	๑๑๒
หมู่ที่ ๖ ชุมชนบ้านหน้าศาล	๒๙๙	-	๒๗๑
หมู่ที่ ๗ ชุมชนบ้านท้ายวัด	๒๓๖	-	๒๑๑
หมู่ที่ ๘ ชุมชนบ้านวังกุ่ม	๑๓๒	-	๑๑๙
หมู่ที่ ๙ ชุมชนบ้านรางห้วยชัน	๖๖	-	๙๗
หมู่ที่ ๑๐ ชุมชนบ้านหัวเกาะ	๒๕๗	-	๑๘๒
หมู่ที่ ๑๑ ชุมชนบ้านสามง่าม	๑๙๐	๒	๑๕๑
รวม	๒,๔๑๔	๖	๑,๙๑๕

๖. ระบบเศรษฐกิจ

โครงสร้างทางเศรษฐกิจ/รายได้ประชากร

โครงสร้างทางเศรษฐกิจในเขตเทศบาลตำบลโพหักแบ่งได้เป็น ๒ กลุ่ม ใหญ่ ๆ ประชากรหนุ่มสาว-ชายหญิงที่มีวุฒิการศึกษา ม.๓ เป็นต้นไป นอกเหนือจากการทำธุรกิจส่วนตัว แล้วยังรับจ้างทำงานในบริษัท โรงงานอุตสาหกรรมขนาดเล็ก-ขนาดใหญ่ในระแวกใกล้เคียง เช่นโรงงานน้ำส้ม - ผลไม้กระป๋อง โรงงานยาง โรงงานห้องเย็น เป็นต้น มีรายได้เฉลี่ยประมาณคนละ ๕๐,๐๐๐-๖๐,๐๐๐ บาทต่อปี พร้อมกับสวัสดิการตามเงื่อนไขในแต่ละโรงงานหรือบริษัท กลุ่มผู้ที่ไม่มีความรู้วุฒิการศึกษา จะรับจ้างทั่วไปภายในหมู่บ้าน เช่น ลากกุ้ง,เกี่ยวข้าว,ทำสวน,ทำไร่,สร้างบ้าน เป็นต้น บุคคลเหล่านี้ จะมีค่าจ้างเป็นรายวันเฉลี่ยประมาณวันละ ๓๐๐ บาท ไม่มีสวัสดิการใดๆ ทั้งสิ้น มีรายได้ เฉลี่ยประมาณคนละ ๒๔,๐๐๐ - ๓๖,๐๐๐ บาท ต่อปี

การเกษตรกรรม
ตารางแสดงพื้นที่ทั้งหมด : พื้นที่ทำการเกษตร

หมู่ที่ ชื่อชุมชน	พื้นที่ทั้งหมด (ไร่)	พื้นที่ทำการเกษตร	ครัวเรือนทั้งหมด	ครัวเรือนเกษตรกร	พื้นที่ทำการเกษตร						
					พืช-ผัก	ไม้ผล	ไม้ดอก	ไม่มีต้น	ประมง	ปศุสัตว์	อื่นๆ
๑.บ้านท่าใหญ่	๔๐	๙	๑๓๙	๒๖	-	-	-	-	๓	๖	๓๑
๒.บ้านสามแยก	๒,๕๕๐	๑,๒๗๖	๒๑๒	๑๐๐	-	-	-	-	๙๖๔	๑๐	๑,๒๗๔
๓.บ้านวังกล้า	๒,๘๐๓	๒,๐๘๕	๔๕๕	๙๓	-	-	-	-	๑,๘๗๕	๕๐	๗๑๘
๔.บ้านหัวบ้าน	๓,๓๐๔	๑,๘๗๗	๔๐๑	๙๘	-	-	-	-	๑,๘๐๕	๕๕	๑,๔๒๘
๕.บ้านหย่อม	๒,๘๐๐	๒,๐๓๒	๑๘๕	๑๒๗	-	-	-	-	๑,๗๗๕	๑๐	๗๖๘
๖.บ้านหน้าศาล	๒,๘๐๗	๑,๖๖๓	๓๔๐	๘๖	-	-	-	-	๙๖๕	๒๖	๑,๑๔๔
๗.บ้านท้ายวัด	๑,๑๐๓	๙๗๑	๒๗๕	๗๒	-	-	-	-	๕๕๖	๒๔	๓๓๒
๘.บ้านวังกุ่ม	๑,๔๑๘	๑,๒๘๑	๑๖๐	๑๒๓	-	-	-	-	๕๓๔	๒๕	๑๓๗
๙.บ้านรางท้ายชั้น	๒,๙๗๑	๒,๒๓๗	๑๕๗	๑๔๖	๔๐	๕๒๙	๓๕	๖๗	๘๒๐	๕	๗๓๔
๑๐.บ้านหัวเกาะ	๑,๓๔๒	๑,๐๓๙	๒๙๙	๘๕	-	-	-	-	๖๗๐	๑๒	๓๐๓
๑๑.บ้านสามง่าม	๑,๒๓๔	๙๖๘	๑๙๕	๘๔	-	-	-	-	๖๕๐	๒	๒๖๖
รวม	๒๒,๓๗๒	๑๕,๔๓๘	๒,๘๑๘	๑,๐๔๐	๔๐	๕๒๙	๓๕	๖๗	๑๐,๖๑๗	๒๒๕	๖,๙๓๔

ระบบการผลิต เป็นการผลิตเพื่อจำหน่าย

- ข้าว เกษตรกรปลูกข้าวนาปี ปีละ ๒ ครั้ง
- ข้าวนาปรัง การปลูก เดือน มีนาคม - เมษายน เก็บเกี่ยว เดือน มิถุนายน - กรกฎาคม
- ข้าวนาปี (ใช้พันธุ์ข้าวไม่ไวแสง) การปลูก เดือน กรกฎาคม - สิงหาคม เก็บเกี่ยว เดือน ธันวาคม - มกราคม
- ผัก - ถั่วฝักยาว ปลูกตลอดปี - ผักคะน้า ปลูกตลอดปี - แตงกวา ปลูกตลอดปี
- การเลี้ยงกุ้งก้ามกราม การเลี้ยงพฤษภาคม - กันยายนหรือเลี้ยงกันตลอดปี แล้วแต่จะ

ได้พันธุ์กุ้ง

การปศุสัตว์

การเลี้ยงสัตว์

- สุกรเลี้ยงเพื่อจำหน่าย มีฟาร์มขนาดใหญ่ ๓ ฟาร์ม
- เปิดไข่เลี้ยงเพื่อจำหน่าย มีฟาร์มขนาดใหญ่ ๒ ฟาร์ม
- โคนมเลี้ยงจำหน่าย มีฟาร์มใหญ่ ๒ ฟาร์ม
- เปิดเนื้อ เลี้ยงเพื่อจำหน่าย มีฟาร์มขนาดใหญ่ ๒ ฟาร์ม

การพาณิชย์/การบริการ

ลักษณะร้านค้าภายในชุมชนจะมีอยู่อย่างหนาแน่นในเขตพื้นที่หมู่ที่ ๓ บ้านวังกล้า ส่วนใหญ่จะเป็นร้านค้า ธนาคาร ประเภทขายของใช้ส่วนตัว ของใช้ในครัวเรือน ร้านขายยาและร้านอาหารสัตว์ เป็นต้น มีธนาคาร ๑ แห่ง คือ ธนาคารนครหลวงไทย จำกัด สาขาซอยโพหัก นอกจากนี้ยังมีร้านให้บริการรับซ่อมรถจักรยานยนต์ โรงงานทำน้ำแข็งร้านเสริมสวย-ร้านตัดผม บิมน้ำมัน ร้านซ่อมโทรทัศน์/เครื่องใช้ไฟฟ้า-โรงสี ในแต่ละสัปดาห์ยังจัดให้มีตลาดนัดชุมชนจำหน่ายสิ่งของเครื่องใช้-เพื่อการอุปโภคและบริโภค สำหรับประชาชนภายในท้องถิ่น

เพื่อส่งเสริมการสร้างรายได้และการกระจายรายได้ในชุมชน

- ทุกวันจะมีตลาดนัดหมู่ที่ ๓ (วันนัดใหญ่) บริเวณริมถนนสายโพหัก - บ้านแพ้ว

การอุตสาหกรรม

ในเขตเทศบาลตำบลโพหัก ไม่มีโรงงานอุตสาหกรรมใหญ่เข้ามาดำเนินการ เนื่องด้วยพื้นที่ใกล้เคียงได้แก่ จ.นครปฐม จ.สมุทรสาคร จ.ราชบุรี เป็นเขตของโรงงานอุตสาหกรรมขนาดใหญ่ ดังนั้นอุตสาหกรรมที่เกิดขึ้นในท้องถิ่นจึงมีลักษณะเป็นอุตสาหกรรมภายในครัวเรือน ซึ่งอาศัยแรงงานเพียงไม่มาก หรืออาจจ้างแรงงานเป็นรายวัน อุตสาหกรรมที่สำคัญภายในท้องถิ่น ได้แก่ การทำขนมจีนแป้งหมักในท้องที่หมู่ที่ ๓ บ้านวังกล้า การปั้นตุ้มซีเมนต์ในท้องที่หมู่ที่ ๕ บ้านห้อยม การทำอุตสาหกรรมน้ำดื่มในท้องที่หมู่ที่ ๔ จำนวน ๓ ราย อุตสาหกรรมโรงสีข้าว จำนวน ๒ แห่ง อุตสาหกรรมโรงงานต่อเหล็ก จำนวน ๑ แห่ง ในท้องที่หมู่ที่ ๔ บ้านหัวบ้าน

การท่องเที่ยว

- บริเวณหมู่ที่ ๒ บ้านทัพโพธิ์ทองในเขตเทศบาลตำบลโพธิ์ทัก มีแหล่งโบราณคดีที่สำคัญคือ แหล่งโบราณคดี “โคกพลับ” แหล่งอารยธรรมก่อนประวัติศาสตร์ที่มีลักษณะวัฒนธรรมใกล้เคียงกับวัฒนธรรมบ้านเชียง
- โบราณสถานคือ วัดใหญ่โพธิ์ทัก ซึ่งเป็นวัดที่เก่าแก่ และงานประเพณีแข่งขันเรือยาวประจำปีซึ่งจะจัดขึ้นในช่วงอาทิตย์แรกหลังจากวันออกพรรษาของทุกปี
- ในอนาคตเทศบาลตำบลโพธิ์ทักได้จัดทำแผนส่งเสริมการท่องเที่ยวของท้องถิ่น โครงการพัฒนาแหล่งโบราณคดีโคกพลับ

๗. ศาสนา ประเพณี วัฒนธรรม

ด้านการศาสนา

ถือศาสนาพุทธ มีวัด ๓ แห่งได้แก่

๑. วัดใหญ่โพธิ์ทัก ในเขตพื้นที่ หมู่ที่ ๖ ชุมชนบ้านหน้าศาล
๒. วัดสามัคคีธรรม ในเขตพื้นที่ หมู่ที่ ๑๑ ชุมชนบ้านสามง่าม
๓. วัดทัพโพธิ์ทอง ในเขตพื้นที่ หมู่ที่ ๒ ชุมชนบ้านสามแยก

ประเพณีสำคัญในรอบปี

งานประเพณีมหาสงกรานต์ปิดทองหลวงพ่อบุ – พ่อแม่้น ประมาณ เดือนเมษายนของทุกปี ระหว่างวันที่ ๑๓ – ๑๕ เมษายน ของทุกปี รวมงาน ๓ วัน ๓ คืน

กิจกรรม

๑. มีขบวนรถแห่หลวงพ่อบุ – พ่อแม่้นไปตามชุมชนต่าง ๆ ในเขตเทศบาลตำบลโพธิ์ทัก
๒. ทำบุญตักบาตร, สรงน้ำพระ, ปล่อยนก, ปล่อยปลา, ก่อพระเจดีย์ทราย
๓. สอยดาวกัลปพฤกษ์, รำวง, ภาพยนตร์, ลีเก, หนังสืตละสูง
๔. การออกร้านจำหน่ายสินค้านานาชนิด

งานประเพณีการแข่งขันเรือยาวประจำปีซึ่งถ้วยพระราชทานสมเด็จพระเจ้า ประมาณวันอาทิตย์ แรกหลังจากออกพรรษาของทุกปี

กิจกรรม

๑. การแข่งขันเรือยาวระดับไม่เกิน ๒๕ ฝีพาย และไม่ต่ำกว่า ๒๕ ฝีพาย
๒. การจำหน่ายสินค้ารอบบริเวณงาน

งานประเพณีลอยกระทงขึ้น ๑๕ ค่ำ เดือน ๑๒

ของทุกปี

กิจกรรม

๑. ร่วมลอยกระทง บูชาพระแม่คงคา ในลำคลองโพธิ์ทัก
๒. ประกวตนางนพมาศ

วันเข้าพรรษา แรม ๑ ค่ำ เดือน ๘

กิจกรรม

๑. ทำบุญ – ตักบาตร ฟังเทศน์มหาชาติ
๒. แห่เทียนพรรษา

วันมาฆบูชา วันวิสาขบูชา วันอาสาฬหบูชา

กิจกรรม

๑. ทำบุญ- ตักบาตร ในตอนเช้า
๒. เวียนเทียนในตอนค่ำ

วันตรุษไทย ประมาณเดือนกันยายน

กิจกรรม

๑. กวนกระยาสารทไปทำบุญที่วัดและนำไปสาธนา
๒. นำกระยาสารทไปแจกจ่ายญาติพี่น้อง

วันออกพรรษา ประมาณแรม ๑ ค่ำ เดือน ๑๑

กิจกรรม

๑. ทำบุญตักบาตรดาวดึงส์ (ข้าวสาร – อาหารแห้ง) ฟังเทศน์
๒. ร่วมฉลององค์กฐิน
๓. ชมการแข่งขันเรือยาวประเพณี

๘. ทรัพยากรธรรมชาติ

พื้นที่ส่วนใหญ่ของเทศบาลตำบลโพหัก เป็นที่ราบลุ่มเหมาะแก่การทำนาและการเกษตร ไม่มีภูเขาและป่าไม้ สภาพของดินเป็นดินเหนียวและดินปนทราย ประชากรส่วนใหญ่ส่วนมากยึดอาชีพทำสวน ทำนาข้าว เลี้ยงปลา เลี้ยงกุ้งก้ามกราม ทำให้มีความหลากหลายในการใช้ประโยชน์

๙. อื่นๆ

กลุ่มและองค์กรในชุมชน

กลุ่มชมรมผู้สูงอายุ

กลุ่มชมรมผู้สูงอายุ เพื่อมาร่วมดำเนินกิจกรรมพบปะกันเป็นประจำทุกเดือน แลกเปลี่ยนความคิดเห็นช่วยเหลือซึ่งกันและกัน ปัจจุบันมีสมาชิกรวมกันทั้งสิ้นเกือบ ๑,๒๐๐ คน โดยมี นายยีน ตุ่มม่วง ทำหน้าที่เป็นประธานชมรมผู้สูงอายุ

กลุ่มสตรีโพหัก

กลุ่มสตรีตำบลโพหัก ถือเป็นกลุ่มขององค์กรเดียวกันที่มีการจัดตั้งขึ้นมาเพื่อสร้างงาน – สร้างรายได้ และสร้างความสามัคคีกันภายในชุมชนมีสมาชิกในชมรมประมาณ ๑๐๐ คน มีการจัดทำกิจกรรมจัดเลี้ยง-อาหารคาวหวาน แก่ผู้สูงอายุเป็นประจำทุกเดือนมีการส่งเสริมวิชาชีพการจักสานและกลุ่มย่อยในการทำดอกไม้จันทน์ อีกทั้งยังมีการจัดทำกิจกรรมศึกษาดูงานยังสถานที่ต่าง ๆ

ชมรมอาสาสมัครสาธารณสุข เทศบาลตำบลโพหัก

ชมรมอาสาสมัครสาธารณสุข เทศบาลตำบลโพหัก เป็นชมรมที่ดำเนินการจัดตั้งขึ้นเมื่อวันที่ ๒๒ มีนาคม ๒๕๔๙ เพื่อประสานงานระหว่างเทศบาลกับชาวชุมชนในเขตเทศบาลในการดูแลด้านสุขภาพของชุมชน มีสมาชิกชาย - หญิง เข้าร่วมเกือบ ๑๔๐ คน อยู่ภายใต้การดูแลและสนับสนุนของเทศบาลตำบลโพหัก

กองทุนหมู่บ้านและชุมชนเมือง

เป็นกองทุนที่ได้รับการสนับสนุนจากรัฐบาลผ่านธนาคารออมสิน เป็นจำนวนเงินชุมชนละ ๑,๐๐๐,๐๐๐ บาท เพื่อถูกไปประกอบอาชีพต่าง ๆ เช่น เลี้ยงกุ้ง ทำนา เลี้ยงเป็ด เลี้ยงไก่ เลี้ยงปลา ปรับปรุง กิจการ ปลูกต้นไม้

สมาชิกกลุ่มและองค์กรอื่น ๆ

นอกจากนี้ยังมีกลุ่มต่างๆที่รวมตัวกันขึ้นมาอีก เช่น ชมรมไก่พันธุ์พื้นเมือง หมู่ ๓ ถึง หมู่ ๙ ชมรมผู้เลี้ยงกุ้งก้ามกราม, กลุ่มเกษตรกรทำนาโพหัก

คลองต่างๆ ในตำบลโพหัก

๑. คลองโพหัก - บัวงาม
๒. คลองรางทอง
๓. คลองศาลพ่อปู่
๔. คลองรางเหมือง
๕. คลองรางวัว
๖. คลองรางบัว
๗. คลองบางปลาหมอ
๘. คลองรางตาเพชร
๙. คลองห้วยชันน้อย
๑๐. คลองห้วยชันใหญ่
๑๑. คลอง โพธิ์หัก - สามัคคีธรรม
๑๒. คลองรางเรือ
๑๒. คลองมะลิโพธิ์
๑๓. คลองรางสำพราน

ส่วนที่ ๒

ยุทธศาสตร์การพัฒนากองคกรปกครองส่วนท้องถิ่น

๑. ความสัมพันธ์ระหว่างแผนพัฒนาระดับมหภาค

๑.๑ แผนยุทธศาสตร์ชาติ ๒๐ ปี (พ.ศ. ๒๕๖๑ - ๒๕๘๐)

พระราชบัญญัติการจัดทำยุทธศาสตร์ชาติ พ.ศ. ๒๕๖๐ คณะกรรมการยุทธศาสตร์ชาติได้แต่งตั้ง คณะกรรมการจัดทำยุทธศาสตร์ชาติด้านต่าง ๆ รวม ๖ คณะ เพื่อรับผิดชอบในการดำเนินการจัดทำร่าง ยุทธศาสตร์ชาติให้เป็นไปตามหลักเกณฑ์ วิธีการ และเงื่อนไขที่กำหนด ตลอดจนได้จัดให้มีการรับฟังความคิดเห็นของประชาชนและหน่วยงานของรัฐ ที่เกี่ยวข้องอย่างกว้างขวางเพื่อประกอบการจัดทำร่างยุทธศาสตร์ ชาติตามที่กฎหมายกำหนด ยุทธศาสตร์ชาติ ๒๐ ปี (พ.ศ. ๒๕๖๑ -๒๕๘๐) เป็นยุทธศาสตร์ชาติฉบับแรกของ ประเทศไทยตามรัฐธรรมนูญแห่งราชอาณาจักรไทยซึ่งจะต้องนำไปสู่การปฏิบัติเพื่อให้ประเทศไทยบรรลุ วิสัยทัศน์ “ประเทศไทยมีความมั่นคง มั่งคั่ง ยั่งยืน เป็นประเทศพัฒนาแล้ว ด้วยการพัฒนาตามหลักปรัชญา ของเศรษฐกิจ พอเพียง” เพื่อความสุขของคนไทยทุกคน

ภาพกรอบยุทธศาสตร์ชาติระยะ ๒๐ ปี



วิสัยทัศน์ประเทศไทย

“ประเทศไทยมีความมั่นคง มั่งคั่ง ยั่งยืน เป็นประเทศพัฒนาแล้ว ด้วยการพัฒนาตามหลักปรัชญาของเศรษฐกิจพอเพียง” หรือเป็นคติพจน์ประจำชาติว่า “มั่นคง มั่งคั่ง ยั่งยืน” เพื่อสนองต่อต่อผลประโยชน์แห่งชาติ อันได้แก่ การมีเอกราช อธิปไตย การดำรงอยู่อย่างมั่นคง และยั่งยืนของสถาบันหลักของชาติ และประชาชนจากภัยคุกคามทุกรูปแบบ การอยู่ร่วมกันในชาติอย่างสันติสุขเป็นปึกแผ่น มีความมั่นคงทางสังคมท่ามกลางพหุสังคมและการมีเกียรติและศักดิ์ศรีของความเป็นมนุษย์ความเจริญเติบโตของ

ชาติความเป็นธรรมและความอยู่ดีมีสุขของประชาชน ความยั่งยืนของฐานทรัพยากรธรรมชาติสิ่งแวดล้อม ความมั่นคงทางพลังงานและอาหาร ความสามารถในการรักษาผลประโยชน์ของชาติภายใต้การเปลี่ยนแปลงของสภาวะแวดล้อมระหว่างประเทศ และการอยู่ร่วมกันอย่างสันติประสานสอดคล้องกันด้านความมั่นคงในประชาคมอาเซียนและประชาคมโลกอย่างมีเกียรติและศักดิ์ศรี

โดยมีเป้าหมายการพัฒนาประเทศ คือ “ประเทศไทยมั่นคง ประชาชนมีความสุข เศรษฐกิจ พัฒนาอย่างต่อเนื่อง สังคมเป็นธรรม ฐานทรัพยากรธรรมชาติยั่งยืน” โดยยกระดับศักยภาพของประเทศในหลากหลายมิติ พัฒนาคนในทุกมิติและในทุกช่วงวัยให้เป็นคนดี เก่ง และมีคุณภาพ สร้างโอกาสและความเสมอภาค ทางสังคม สร้างการเติบโตบนคุณภาพชีวิตที่เป็นมิตรกับสิ่งแวดล้อม และมีภาครัฐของประชาชนเพื่อประชาชนและ ประโยชน์ส่วนรวม โดยการประเมินผลการพัฒนาตามยุทธศาสตร์ชาติ ประกอบด้วย

- ๑) ความอยู่ดีมีสุขของคนไทยและสังคมไทย
- ๒) ชีตความสามารถในการแข่งขัน การพัฒนาเศรษฐกิจ และการกระจายรายได้
- ๓) การพัฒนาทรัพยากรมนุษย์ของประเทศ
- ๔) ความเท่าเทียมและความเสมอภาคของสังคม
- ๕) ความหลากหลายทางชีวภาพ คุณภาพสิ่งแวดล้อม และความยั่งยืนของ ทรัพยากรธรรมชาติ
- ๖) ประสิทธิภาพการบริหารจัดการและการเข้าถึงการให้บริการของภาครัฐ

(๑) ประเด็นยุทธศาสตร์ชาติ

๑.๑ ยุทธศาสตร์ชาติด้านความมั่นคง

- (๑) การรักษาความสงบภายในประเทศ
- (๒) การป้องกันและแก้ไขปัญหาที่มีผลกระทบต่อความมั่นคง
- (๓) การพัฒนาศักยภาพของประเทศให้พร้อมเผชิญภัยคุกคามที่กระทบต่อความมั่นคง ของชาติ
- (๔) การบูรณาการความร่วมมือด้านความมั่นคงกับอาเซียนและนานาชาติ รวมถึง องค์การ ภาครัฐและที่มีใช้ภาครัฐ
- (๕) การพัฒนากลไกการบริหารจัดการความมั่นคงแบบองค์รวม

๑.๒ ยุทธศาสตร์ชาติด้านการสร้างความสามารถในการแข่งขัน

- (๑) การเกษตรสร้างมูลค่า
- (๒) อุตสาหกรรมและบริการแห่งอนาคต
- (๓) สร้างความหลากหลายด้านการท่องเที่ยว
- (๔) โครงสร้างพื้นฐาน เชื่อมไทย เชื่อมโลก
- (๕) พัฒนาเศรษฐกิจบนพื้นฐานผู้ประกอบการยุคใหม่

๑.๓ ยุทธศาสตร์ชาติด้านการพัฒนาและเสริมสร้างศักยภาพทรัพยากรมนุษย์

- (๑) การปรับเปลี่ยนค่านิยมและวัฒนธรรม
- (๒) การพัฒนาศักยภาพคนตลอดช่วงชีวิต
- (๓) ปฏิรูปกระบวนการเรียนรู้ที่ตอบสนองต่อการเปลี่ยนแปลงในศตวรรษที่ ๒๑
- (๔) การตระหนักถึงพหุปัญญาของมนุษย์ที่หลากหลาย
- (๕) การเสริมสร้างให้คนไทยมีสุขภาวะที่ดี
- (๖) การสร้างสภาพแวดล้อมที่เอื้อต่อการพัฒนาและเสริมสร้างศักยภาพทรัพยากร มนุษย์
- (๗) การเสริมสร้างศักยภาพการกีฬาในการสร้างคุณค่าทางสังคมและพัฒนา

- ๑.๔ ยุทธศาสตร์ชาติด้านการสร้างโอกาสและความเสมอภาคทางสังคม
- (๑) การลดความเหลื่อมล้ำ สร้างความเป็นธรรมในทุกมิติ
 - (๒) การกระจายศูนย์กลางความเจริญทางเศรษฐกิจ สังคม และเทคโนโลยี
 - (๓) การเสริมสร้างพลังทางสังคม
 - (๔) การเพิ่มขีดความสามารถของชุมชนท้องถิ่นในการพัฒนา การพึ่งตนเองและการจัดการตนเอง
- ๑.๕ ยุทธศาสตร์ชาติด้านการสร้างการเติบโตบนคุณภาพชีวิตที่เป็นมิตรกับสิ่งแวดล้อม
- (๑) สร้างการเติบโตอย่างยั่งยืนบนสังคมเศรษฐกิจสีเขียว
 - (๒) สร้างการเติบโตอย่างยั่งยืนบนสังคมเศรษฐกิจภาคทะเล
 - (๓) สร้างการเติบโตอย่างยั่งยืนบนสังคมที่เป็นมิตรต่อสภาพภูมิอากาศ
 - (๔) พัฒนาพื้นที่เมือง ชนบท เกษตรกรรมและอุตสาหกรรมเชิงนิเวศ มุ่งเน้นความเป็น เมืองที่เติบโตอย่างต่อเนื่อง
 - (๕) พัฒนาความมั่นคงน้ำ พลังงาน และเกษตรที่เป็นมิตรต่อสิ่งแวดล้อม
 - (๖) ยกระดับกระบวนการทัศน์เพื่อกำหนดอนาคตประเทศ
- ๑.๖ ยุทธศาสตร์ชาติด้านการปรับสมดุลและพัฒนาระบบการบริหารจัดการภาครัฐ
- (๑) ภาครัฐที่ยึดประชาชนเป็นศูนย์กลาง ตอบสนองความต้องการ และให้บริการอย่างสะดวกรวดเร็ว โปร่งใส
 - (๒) ภาครัฐบริหารงานแบบบูรณาการ โดยมียุทธศาสตร์ชาติเป็นเป้าหมายและเชื่อมโยงการพัฒนาในทุกระดับ ทุกประเด็น ทุกภารกิจ และทุกพื้นที่
 - (๓) ภาครัฐมีขนาดเล็กลง เหมาะสมกับภารกิจ ส่งเสริมให้ประชาชนและทุกภาคส่วนมีส่วนร่วมในการพัฒนาประเทศ
 - (๔) ภาครัฐมีความทันสมัย
 - (๕) บุคลากรภาครัฐเป็นคนดีและเก่ง ยึดหลักคุณธรรม จริยธรรม มีจิตสำนึก มีความสามารถสูง มุ่งมั่น และเป็นมืออาชีพ
 - (๖) ภาครัฐมีความโปร่งใส ปลอดการทุจริตและประพฤติมิชอบ
 - (๗) กฎหมายมีความสอดคล้องเหมาะสมกับบริบทต่าง ๆ และมีเท่าที่จำเป็น
 - (๘) กระบวนการยุติธรรมเคารพสิทธิมนุษยชนและปฏิบัติต่อประชาชนโดยเสมอภาค

๑.๒ แผนพัฒนาเศรษฐกิจและสังคมแห่งชาติ ฉบับที่ ๑๓ (พ.ศ. ๒๕๖๖ – ๒๕๗๐)

แผนพัฒนาเศรษฐกิจและสังคมแห่งชาติ ฉบับที่ ๑๓ (พ.ศ. ๒๕๖๖ – ๒๕๗๐) มีสถานะเป็นแผนระดับที่ ๒ ซึ่งเป็นกลไกที่สำคัญในการแปลงยุทธศาสตร์ชาติไปสู่การปฏิบัติ และใช้เป็นกรอบสำหรับการจัดทำแผนระดับที่ ๓ เพื่อให้การดำเนินงานของภาคีการพัฒนาที่เกี่ยวข้องสามารถสนับสนุนการบรรลุเป้าหมายตามยุทธศาสตร์ชาติ ตามกรอบระยะเวลาที่คาดหวังไว้ได้โดยพระราชบัญญัติสภาพัฒนาเศรษฐกิจและสังคมแห่งชาติ พ.ศ. ๒๕๖๑ บัญญัติให้แผนพัฒนาเศรษฐกิจและสังคมแห่งชาติ ฉบับที่ ๑๒ มีผลบังคับใช้ถึงวันที่ ๓๐ กันยายน ๒๕๖๕ ส่งผลให้กรอบระยะเวลา ๕ ปีของแผนพัฒนาเศรษฐกิจและสังคมแห่งชาติ ฉบับที่ ๑๓ เริ่มต้น ณ วันที่ ๑ ตุลาคม ๒๕๖๕ ครอบคลุมปีงบประมาณ พ.ศ. ๒๕๖๖ – ๒๕๗๐ ซึ่งเป็นระยะ ๕ ปีที่สองของยุทธศาสตร์ชาติ

การกำหนดทิศทางของแผนพัฒนาฯ ฉบับที่ ๑๓ ให้ประเทศสามารถก้าวข้ามความท้าทายต่าง ๆ เพื่อให้ “ประเทศไทยมีความมั่นคง มั่งคั่ง ยั่งยืน เป็นประเทศพัฒนาแล้ว ด้วยการพัฒนาตามหลัก

ปรัชญาของเศรษฐกิจพอเพียง” ตามเจตนารมณ์ของยุทธศาสตร์ชาติ ได้อาศัยหลักการและแนวคิด ๔ ประการ ดังนี้

๑. หลักปรัชญาของเศรษฐกิจพอเพียง โดยสืบสาน รักษา ต่อยอดการพัฒนาตามหลักปรัชญาของเศรษฐกิจพอเพียงผ่านการกำหนดทิศทางการพัฒนาประเทศอย่างมีเหตุผล ความพอประมาณ ภูมิคุ้มกันบนฐานของความรู้ คุณธรรม และความเพียร โดยคำนึงถึงความสอดคล้องกับสถานการณ์และเงื่อนไข ระดับประเทศ และระดับโลกทั้งในปัจจุบันและอนาคตอันใกล้ และศักยภาพของทุนทางเศรษฐกิจ ทุนทางสังคม และทุนทาง ทรัพยากรธรรมชาติและสิ่งแวดล้อมของประเทศ ให้มีความสำคัญกับการเสริมสร้างความสมดุลในมิติต่างๆ ทั้งความสมดุลระหว่างการพัฒนาความสามารถในการแข่งขันกับต่างประเทศกับความสามารถในการพึ่งตนเองได้อย่างมั่นคงความสมดุลของการกระจายโอกาสเพื่อลดความเหลื่อมล้ำระหว่างกลุ่มคนและพื้นที่และความสมดุลทางธรรมชาติ เพื่อให้คนอยู่ร่วมกับทรัพยากรธรรมชาติและสิ่งแวดล้อมได้อย่างยั่งยืน รวมถึงการบริหารจัดการองค์ความรู้ทางวิชาการที่รอบด้านและพิจารณาด้วยความรอบคอบ ควบคู่กับการยึดถือผลประโยชน์ของประชาชนส่วนรวมเป็นที่ตั้งและมุ่งมั่นผลักดันให้การพัฒนาบรรลุเป้าหมายที่ตั้งไว้

๒. การสร้างความสามารถในการ “ล้มแล้ว ลุกไว” โดยมุ่งเน้นการพัฒนาใน ๓ ระดับ ประกอบด้วย ๑) การพร้อมรับ หรือ ระดับ “อยู่รอด” ในการแก้ไขข้อจำกัดหรือจุดอ่อนที่มีอยู่ ซึ่งเป็นผลให้ประชาชน ประสบความยากลำบากในการดำรงชีวิต หรือทำให้ประเทศมีความเปราะบางต่อการเปลี่ยนแปลงจากภายนอกและภายใน รวมถึงการสร้างความพร้อมในทุกระดับในการรับมือกับสภาวะวิกฤติที่อาจเกิดขึ้น ให้สามารถฟื้นคืนสู่ภาวะปกติได้ อย่างรวดเร็ว ๒) การปรับตัว หรือ ระดับ “พอเพียง” ในการปรับเปลี่ยนปัจจัยที่จำเป็นเพื่อเสริมสร้างความมั่นคง ทางเศรษฐกิจ สังคม และสิ่งแวดล้อม ตั้งแต่ในระดับครอบครัว ชุมชน พื้นที่ และประเทศ รวมถึงปรับทิศทาง รูปแบบ และแนวทางการพัฒนาให้สอดคล้องกับกระแสการเปลี่ยนแปลง ของโลกยุคใหม่ และ ๓) การเปลี่ยนแปลงเพื่อ พร้อมเติบโตอย่างยั่งยืน หรือ ระดับ “ยั่งยืน” ในการผลักดัน ให้เกิดการเปลี่ยนแปลงเชิงโครงสร้างในมิติต่าง ๆ เพื่อเสริมสร้างความสามารถของบุคคลและสังคม ในการพัฒนาอย่างต่อเนื่อง รวมทั้งเพื่อสนับสนุนให้ประเทศสามารถเติบโตได้อย่างมีคุณภาพและยั่งยืน

๓. เป้าหมายการพัฒนาอย่างยั่งยืนของสหประชาชาติโดยกำหนดทิศทางการพัฒนาที่อยู่บนพื้นฐานของแนวคิด “ไม่ทิ้งใครไว้ข้างหลัง” มุ่งเสริมสร้างคุณภาพชีวิตที่ดีให้กับประชาชนทุกกลุ่ม ทั้งในมิติของการมีปัจจัยที่จำเป็นสำหรับการดำรงชีวิตขั้นพื้นฐานที่เพียงพอ การมีสภาพแวดล้อมที่ดี การมีปัจจัยสนับสนุนให้มีสุขภาพที่สมบูรณ์ทั้งทางร่างกายและจิตใจ การมีโอกาสที่จะใช้ศักยภาพของตนในการสร้างความเป็นอยู่ที่ดี และการมุ่งส่งต่อทรัพยากรธรรมชาติและสิ่งแวดล้อมที่ดีไปยังคนรุ่นต่อไป

๔. การพัฒนาเศรษฐกิจชีวภาพ เศรษฐกิจหมุนเวียน เศรษฐกิจสีเขียว โดยให้ความสำคัญกับการประยุกต์ใช้องค์ความรู้ทางด้านวิทยาศาสตร์ เทคโนโลยีสมัยใหม่และความคิดสร้างสรรค์ เพื่อสร้าง มูลค่าเพิ่มทางเศรษฐกิจควบคู่กับการรักษาความสมดุลระหว่างการอนุรักษ์และการใช้ประโยชน์จากฐานทรัพยากรธรรมชาติ และความหลากหลายทางชีวภาพ รวมถึงการปรับเปลี่ยนรูปแบบการผลิต การให้บริการและการบริโภคเพื่อลดผลกระทบต่อสิ่งแวดล้อม แผนพัฒนาเศรษฐกิจและสังคมแห่งชาติ ฉบับที่ ๑๓ (พ.ศ. ๒๕๖๖ – ๒๕๗๐) จึงได้กำหนดหมุดหมาย การพัฒนา จำนวน ๑๓ หมุดหมาย ซึ่งเป็นการบ่งบอกถึงสิ่งที่ประเทศไทยปรารถนาจะ “เป็น” หรือมุ่งหวังจะ “มี” เพื่อสะท้อนประเด็นการพัฒนาที่มีลำดับความสำคัญสูงต่อการพลิกโฉมประเทศไทยสู่ “สังคมก้าวหน้า เศรษฐกิจ สร้างมูลค่าอย่างยั่งยืน” โดยหมุดหมายทั้ง ๑๓ ประการ แบ่งออกได้เป็น ๔ มิติ ดังนี้

๓.๒.๑ มิติภาคการผลิตและบริการเป้าหมาย

- หมวดหมู่ที่ ๑ ไทยเป็นประเทศชั้นนำด้านสินค้าเกษตรและเกษตรแปรรูปมูลค่าสูง
- หมวดหมู่ที่ ๒ ไทยเป็นจุดหมายของการท่องเที่ยวที่เน้นคุณภาพและความยั่งยืน
- หมวดหมู่ที่ ๓ ไทยเป็นฐานการผลิตยานยนต์ไฟฟ้าที่สำคัญของโลก
- หมวดหมู่ที่ ๔ ไทยเป็นศูนย์กลางทางการแพทย์และสุขภาพมูลค่าสูง
- หมวดหมู่ที่ ๕ ไทยเป็นประตูการค้าการลงทุนและยุทธศาสตร์ทางโลจิสติกส์ที่สำคัญของภูมิภาค
- หมวดหมู่ที่ ๖ ไทยเป็นศูนย์กลางอุตสาหกรรมอิเล็กทรอนิกส์อัจฉริยะและอุตสาหกรรมดิจิทัลของอาเซียน

๓.๒.๒ มิติโอกาสและความเสมอภาคทางเศรษฐกิจและสังคม

- หมวดหมู่ที่ ๗ ไทยมีวิสาหกิจขนาดกลางและขนาดย่อมที่เข้มแข็งมีศักยภาพสูง และสามารถแข่งขันได้
- หมวดหมู่ที่ ๘ ไทยมีพื้นที่และเมืองอัจฉริยะที่น่าอยู่ ปลอดภัย เด็ดขาดได้อย่างยั่งยืน ๑ ตัวเลข อันดับที่น่า้อยแสดงถึงระดับผลกระทบจากสภาพอากาศที่สูง ๒๓
- หมวดหมู่ที่ ๙ ไทยมีความยากจนข้ามรุ่นลดลง และมีความคุ้มครองทางสังคมที่เพียงพอเหมาะสม

๓.๒.๓ มิติความยั่งยืนของทรัพยากรธรรมชาติและสิ่งแวดล้อม

- หมวดหมู่ที่ ๑๐ ไทยมีเศรษฐกิจหมุนเวียนและสังคมคาร์บอนต่ำ
- หมวดหมู่ที่ ๑๑ ไทยสามารถลดความเสี่ยงและผลกระทบจากภัยธรรมชาติและ การเปลี่ยนแปลงสภาพภูมิอากาศ

๓.๒.๔ มิติปัจจัยผลักดันการพลิกโฉมประเทศ

- หมวดหมู่ที่ ๑๒ ไทยมีกำลังคนสมรรถนะสูง มุ่งเรียนรู้อย่างต่อเนื่อง ตอบโจทย์การพัฒนาแห่งอนาคต
- หมวดหมู่ที่ ๑๓ ไทยมีภาครัฐที่ทันสมัย มีประสิทธิภาพ และตอบโจทย์ประชาชน

ความเชื่อมโยงระหว่างหมวดหมู่การพัฒนากับเป้าหมายหลักแสดงไว้ในแผนภาพที่ ๓.๑ โดยหมวดหมู่การพัฒนาที่กำหนดขึ้นเป็นประเด็นที่มีลักษณะเชิงบูรณาการที่ครอบคลุมการพัฒนาดังแต่ในระดับต้นน้ำจนถึงปลายน้ำ และสามารถนำไปสู่ผลพัฒนาทั้งในมิติเศรษฐกิจ สังคม ทรัพยากรธรรมชาติและ สิ่งแวดล้อมไปพร้อมๆ กัน ทำให้หมวดหมู่แต่ละประการสามารถสนับสนุนเป้าหมายหลักได้มากกว่าหนึ่งข้อ นอกจากนี้การพัฒนาภายใต้แต่ละหมวดหมู่ไม่ได้แยกขาดจากกัน แต่มีการสนับสนุนหรือเอื้อประโยชน์ซึ่งกันและกัน

แผนภาพที่ ๓.๑ ความเชื่อมโยงระหว่างหมุดหมายการพัฒนาเป้าหมายหลัก



แผนกลยุทธ์รายหมุดหมาย

หมุดหมายที่ ๑ ไทยเป็นประเทศชั้นนำด้านสินค้าเกษตรและเกษตรแปรรูปมูลค่าสูง

๑. เป้าหมายการพัฒนา

เป้าหมายที่ ๑ มูลค่าเพิ่มของสินค้าเกษตรและเกษตรแปรรูปสูงขึ้น

เป้าหมายที่ ๒ พัฒนาโครงสร้างพื้นฐานและระบบบริหารจัดการ เพื่อคุณภาพและความยั่งยืนของ ภาคเกษตร

เป้าหมายที่ ๓ เพิ่มศักยภาพและบทบาทของผู้ประกอบการเกษตรในฐานะหุ้นส่วนเศรษฐกิจของ ห่วงโซ่ อุปทานที่ได้รับส่วนแบ่งประโยชน์อย่างเหมาะสมและเป็นธรรม

๒. กลยุทธ์การพัฒนา

กลยุทธ์ที่ ๑ การประยุกต์ใช้เทคโนโลยีและนวัตกรรมแบบมุ่งเป้า เพื่อให้เกิดการยกระดับกระบวนการผลิต และสร้างมูลค่าเพิ่ม

กลยุทธ์ที่ ๒ การส่งเสริมการผลิตและการขยายตัวของตลาด ของสินค้าเกษตรและผลิตภัณฑ์เกษตร แปรรูปที่มีมูลค่าเพิ่มสูง

กลยุทธ์ที่ ๓ การขยายผลรูปแบบเกษตรยั่งยืนที่เป็นมิตรกับสิ่งแวดล้อมและมีมูลค่าเพิ่มสูง จาก แบบอย่างความสำเร็จในประเทศ

กลยุทธ์ที่ ๔ การพัฒนาระบบบริหารจัดการน้ำ เพื่อการเกษตรให้มีความสมดุลระหว่างอุปสงค์และ อุปทาน รวมทั้งการใช้น้ำซ้ำ

กลยุทธ์ที่ ๕ การส่งเสริมให้เอกชนลงทุนพัฒนาตลาดกลางและตลาดออนไลน์สินค้าเกษตร รวมถึง สินค้ากลุ่มปศุสัตว์และประมง

กลยุทธ์ที่ ๖ การสนับสนุนระบบประกันภัยและรับรองคุณภาพมาตรฐานสินค้าเกษตรและสินค้า เกษตร

กลยุทธ์ที่ ๗ การพัฒนาประสิทธิภาพการบริหารจัดการฟาร์มและกิจกรรมหลังการเก็บเกี่ยว เพื่อลดต้นทุน และเพิ่มมูลค่าผลผลิตของเกษตรกร

กลยุทธ์ที่ ๘ การส่งเสริมให้เกษตรกรมีที่ทำกินและรักษาพื้นที่เกษตรกรรมที่เหมาะสมไว้เป็นฐานการผลิต การเกษตร

กลยุทธ์ที่ ๙ การพัฒนาฐานข้อมูลและคลังข้อมูลที่เกี่ยวข้องกับการเกษตร รวมทั้งผลักดันให้มีการใช้ข้อมูลอย่างมีประสิทธิภาพ

กลยุทธ์ที่ ๑๐ การยกระดับขีดความสามารถของเกษตรกรและสถาบันเกษตรกร

กลยุทธ์ที่ ๑๑ การพัฒนากลไกเพื่อเชื่อมโยงภาคีต่าง ๆ ทั้งภาคเอกชน ส่วนราชการ กลุ่มเกษตรกร และนักวิชาการในพื้นที่ ในการเป็นหุ้นส่วนทางเศรษฐกิจ ในการพัฒนาภาคเกษตรตลอดห่วงโซ่อุปทาน

หมวดหมู่ที่ ๒ ไทยเป็นจุดหมายของการท่องเที่ยวที่เน้นคุณภาพและความยั่งยืน

๑. เป้าหมายการพัฒนา

เป้าหมายที่ ๑ การท่องเที่ยวไทยเป็นการท่องเที่ยวคุณภาพสูงที่เชื่อมโยงกับอุตสาหกรรมและบริการที่มีศักยภาพอื่น

เป้าหมายที่ ๒ การปรับโครงสร้างการท่องเที่ยวให้พึ่งพานักท่องเที่ยวในประเทศและมีการกระจาย โอกาสทางเศรษฐกิจมากขึ้น

เป้าหมายที่ ๓ การท่องเที่ยวไทยมีการบริหารจัดการอย่างยั่งยืนในทุกมิติ

๒. กลยุทธ์การพัฒนา

กลยุทธ์ที่ ๑ การส่งเสริมการพัฒนากิจกรรม สินค้าและบริการ การท่องเที่ยวมูลค่าเพิ่มสูง

กลยุทธ์ที่ ๒ การพัฒนาและยกระดับการท่องเที่ยวที่มีศักยภาพรองรับนักท่องเที่ยวทั่วไป

กลยุทธ์ที่ ๓ การยกระดับบริการและการบริหารจัดการการท่องเที่ยวให้ได้มาตรฐาน เป็นที่ยอมรับของตลาดสากล

กลยุทธ์ที่ ๔ การพัฒนาทักษะและศักยภาพของบุคลากรในภาคการท่องเที่ยว

กลยุทธ์ที่ ๕ การปรับปรุงกฎหมาย/กฎระเบียบ และขั้นตอนที่ล่าสมัย และเป็นอุปสรรค

กลยุทธ์ที่ ๖ การพัฒนาระบบข้อมูลการท่องเที่ยวให้เป็นระบบการท่องเที่ยวอัจฉริยะที่นักท่องเที่ยว ผู้ประกอบการ และภาครัฐ สามารถเข้าถึง และใช้ประโยชน์ได้ง่าย

หมวดหมู่ที่ ๓ ไทยเป็นฐานการผลิตยานยนต์ไฟฟ้าที่สำคัญของโลก

๑. เป้าหมายการพัฒนา

เป้าหมายที่ ๑ การสร้างอุปสงค์ของรถยนต์ไฟฟ้าประเภทต่าง ๆ เพื่อการใช้ในประเทศและส่งออก

เป้าหมายที่ ๒ ผู้ประกอบการเดิมสามารถปรับตัวไปสู่การผลิตยานยนต์ไฟฟ้าและมีการลงทุนเทคโนโลยียานยนต์ไฟฟ้าที่สำคัญภายในประเทศ

เป้าหมายที่ ๓ การสร้างความพร้อมของปัจจัยสนับสนุนอย่างเป็นระบบ

๒. กลยุทธ์การพัฒนา

กลยุทธ์ที่ ๑ การส่งเสริมให้ผู้ใช้ในภาคส่วนต่าง ๆ ของประเทศปรับเปลี่ยนมาใช้ยานยนต์ไฟฟ้าเพิ่มมากขึ้น

กลยุทธ์ที่ ๒ การสนับสนุนให้เกิดการขยายตัวของตลาดสองออกยานยนต์ไฟฟ้า

กลยุทธ์ที่ ๓ การกำหนดเป้าหมาย/แผน และดำเนินการเปลี่ยนผ่านอุตสาหกรรมยานยนต์เดิมไปสู่ยานยนต์ไฟฟ้าอย่างเป็นระบบชัดเจนตลอดห่วงโซ่อุปทาน ในระยะ ๕ ปี

กลยุทธ์ที่ ๔ การยกระดับขีดความสามารถของผู้ประกอบการไทยในการลงทุนผลิตยานยนต์ไฟฟ้า แบตเตอรี่และชิ้นส่วนสำคัญ

กลยุทธ์ที่ ๕ มาตรการสำหรับกลุ่มผู้ได้รับผลกระทบ

กลยุทธ์ที่ ๖ การวิจัยพัฒนาเทคโนโลยีและนวัตกรรมที่เกี่ยวข้องกับยานยนต์ไฟฟ้าและยานยนต์ ไร้คนขับ

กลยุทธ์ที่ ๗ โครงสร้างพื้นฐานด้านพลังงานที่มีความพร้อมรองรับปริมาณการใช้งานยานยนต์ไฟฟ้า ในอนาคตได้อย่างเหมาะสมและเพียงพอ

กลยุทธ์ที่ ๘ การปรับปรุงและจัดทำกฎระเบียบที่เกี่ยวข้องให้เอื้อกับการเติบโตอุตสาหกรรมยานยนต์ไฟฟ้าและให้ความสำคัญกับการบูรณาการ การทำงานร่วมกันระหว่างรัฐและเอกชน

กลยุทธ์ที่ ๙ การผลิตและพัฒนาทักษะแรงงานให้สอดคล้องกับความต้องการของอุตสาหกรรม ยานยนต์ไฟฟ้า

กลยุทธ์ที่ ๑๐ มาตรฐานด้านคุณสมบัติและความปลอดภัย

กลยุทธ์ที่ ๑๑ การสนับสนุนเงินทุนให้กับผู้ประกอบการที่ลงทุนในอุตสาหกรรมยานยนต์พลังงาน สะอาด

หมวดหมู่ที่ ๔ ไทยเป็นศูนย์กลางทางการแพทย์และสุขภาพมูลค่าสูง

๑. เป้าหมายการพัฒนา

เป้าหมายที่ ๑ ไทยมีศักยภาพในการสร้างมูลค่าทางเศรษฐกิจจากสินค้าและบริการสุขภาพ

เป้าหมายที่ ๒ องค์กรความรู้ด้านการแพทย์และสาธารณสุขมีศักยภาพเอื้อต่อการสร้างมูลค่าเพิ่มใน สินค้าและบริการทางสุขภาพ

เป้าหมายที่ ๓ ประชาชนไทยได้รับความเป็นธรรมในการเข้าถึงบริการสุขภาพ

เป้าหมายที่ ๔ ระบบบริหารจัดการภาวะฉุกเฉินด้านสุขภาพมีความพร้อมรองรับภัยคุกคามสุขภาพ

๒. กลยุทธ์การพัฒนา

กลยุทธ์ที่ ๑ บริการทางการแพทย์ที่มีศักยภาพในการสร้างมูลค่าทางเศรษฐกิจ

กลยุทธ์ที่ ๒ ไทยเป็นศูนย์กลางบริการเพื่อส่งเสริมสุขภาพระดับโลก

กลยุทธ์ที่ ๓ การสร้างมูลค่าเพิ่มให้อุตสาหกรรมทางการแพทย์และสุขภาพ

กลยุทธ์ที่ ๔ การสร้างเสริมขีดความสามารถทางวิชาการด้านการศึกษา วิจัย และเทคโนโลยีทางการแพทย์

กลยุทธ์ที่ ๕ การบริหารจัดการระบบบริการสุขภาพบนพื้นฐานความสมดุลทางเศรษฐกิจและ สุขภาพของคนไทย

กลยุทธ์ที่ ๖ การยกระดับศักยภาพระบบบริหารจัดการภาวะฉุกเฉินด้านสาธารณสุขเพื่อลดผลกระทบต่อบริการทางเศรษฐกิจและสุขภาพ

หมวดหมู่ที่ ๕ ไทยเป็นประตูการค้าการลงทุนและยุทธศาสตร์ทางโลจิสติกส์ที่สำคัญของภูมิภาค

๑. เป้าหมายการพัฒนา

เป้าหมายที่ ๑ ไทยเป็นประตูการค้าการลงทุนในภูมิภาค

เป้าหมายที่ ๒ ไทยเป็นห่วงโซ่อุปทานของภูมิภาค

เป้าหมายที่ ๓ ไทยเป็นศูนย์กลางคมนาคมและโลจิสติกส์ของภูมิภาค

๒. กลยุทธ์การพัฒนา

กลยุทธ์ที่ ๑ การสร้างจุดยืนของไทยภายใต้บริบทโลกใหม่

กลยุทธ์ที่ ๒ พัฒนาโครงสร้างพื้นฐานเพื่อเป็นประตูกำการค้าการลงทุนและฐานเศรษฐกิจสำคัญ ของภูมิภาค

กลยุทธ์ที่ ๓ ผลักดันการลงทุนเพื่อปรับโครงสร้างอุตสาหกรรมเป้าหมายสู่ไทยแลนด์ ๔.๐
 หมายเหตุที่ ๖ ไทยเป็นศูนย์กลางด้านดิจิทัลและอุตสาหกรรมอิเล็กทรอนิกส์อัจฉริยะของอาเซียน

๑. เป้าหมายการพัฒนา

เป้าหมายที่ ๑ เศรษฐกิจดิจิทัลภายในประเทศมีการขยายตัวเพิ่มขึ้น

เป้าหมายที่ ๒ การส่งออกของอุตสาหกรรมอิเล็กทรอนิกส์อัจฉริยะของประเทศเพิ่มขึ้น

เป้าหมายที่ ๓ มูลค่าอุตสาหกรรมดิจิทัลและอุตสาหกรรมอิเล็กทรอนิกส์อัจฉริยะของประเทศไทยมีการขยายตัวเพิ่มขึ้น

๒. กลยุทธ์การพัฒนา

กลยุทธ์ที่ ๑ การขับเคลื่อนสังคมและเศรษฐกิจไทยด้วยดิจิทัล

กลยุทธ์ที่ ๒ การพัฒนาต่อยอดฐานอุตสาหกรรม ไฟฟ้าและอิเล็กทรอนิกส์

กลยุทธ์ที่ ๓ อุตสาหกรรมดิจิทัลในประเทศที่สามารถแข่งขันได้

กลยุทธ์ที่ ๔ ระบบนิเวศเพื่อสนับสนุนการพัฒนาอุตสาหกรรมอิเล็กทรอนิกส์อัจฉริยะ
 อุตสาหกรรม และบริการดิจิทัล

หมายเหตุที่ ๗ ไทยมีวิสาหกิจขนาดกลางและขนาดย่อมที่เข้มแข็ง มีศักยภาพสูง และสามารถแข่งขันได้

๑. เป้าหมายการพัฒนา

เป้าหมายที่ ๑ วิสาหกิจขนาดกลางและขนาดย่อมมีสภาพแวดล้อมที่เอื้ออำนวยต่อการเติบโตและแข่งขันได้

เป้าหมายที่ ๒ วิสาหกิจขนาดกลางและขนาดย่อมมีศักยภาพสูงในการดำเนินธุรกิจ สามารถยกระดับและปรับตัวเข้าสู่การแข่งขันใหม่

เป้าหมายที่ ๓ วิสาหกิจขนาดกลางและขนาดย่อมสามารถเข้าถึงและได้รับการส่งเสริมอย่างมีประสิทธิภาพจากภาครัฐ

๒. กลยุทธ์การพัฒนา

กลยุทธ์ที่ ๑ การพัฒนาระบบนิเวศให้เอื้ออำนวยต่อการทำธุรกิจและการยกระดับความสามารถในการแข่งขันของวิสาหกิจขนาดกลางและขนาดย่อม

กลยุทธ์ที่ ๒ การพัฒนาแพลตฟอร์มเชื่อมโยงฐานข้อมูลวิสาหกิจขนาดกลางและขนาดย่อม และ ส่งเสริมให้วิสาหกิจขนาดกลางและขนาดย่อมเข้าสู่ระบบ

กลยุทธ์ที่ ๓ การจัดให้มีกลไกทางการเงินที่เหมาะสมกับลักษณะเฉพาะของวิสาหกิจขนาดกลางและขนาดย่อมเพื่อให้วิสาหกิจขนาดกลางและขนาดย่อมทุกกลุ่มสามารถเข้าถึงแหล่งทุนได้อย่างทั่วถึง

กลยุทธ์ที่ ๔ การส่งเสริมการพัฒนาวิสาหกิจขนาดกลางและขนาดย่อมให้เป็นผู้ประกอบการในยุคดิจิทัล

กลยุทธ์ที่ ๕ การยกระดับประสิทธิภาพกระบวนการส่งเสริมวิสาหกิจขนาดกลางและขนาดย่อมของภาครัฐ

กลยุทธ์ที่ ๖ การพัฒนาระบบนิเวศน์ให้เอื้อต่อการสร้างธุรกิจสตาร์ทอัพ รวมทั้งให้เข้าถึงแหล่งเงินทุนที่เหมาะสมและเชื่อมโยงเข้าสู่เครือข่ายระดับโลกและยกระดับสู่ตลาดต่างประเทศ

กลยุทธ์ที่ ๗ การส่งเสริมวิสาหกิจเพื่อสังคมให้มีศักยภาพการดำเนินการในเชิงธุรกิจ
 หมายเหตุที่ ๘ ไทยมีพื้นที่และเมืองอัจฉริยะที่น่าอยู่ ปลอดภัย เติบโตได้อย่างยั่งยืน

๑. เป้าหมายการพัฒนา

เป้าหมายที่ ๑ การเจริญเติบโตทางเศรษฐกิจของภาคและการลงทุนในเขตเศรษฐกิจพิเศษ ขยายตัวเพิ่มขึ้น

เป้าหมายที่ ๒ ความไม่เสมอภาคในการกระจายรายได้ของภาคลดลง

เป้าหมายที่ ๓ การพัฒนาเมืองให้มีความน่าอยู่ อย่างยั่งยืน มีความพร้อมในการรับมือ และปรับตัวต่อการเปลี่ยนแปลงทุกรูปแบบ เพื่อให้ประชาชนทุกกลุ่มมีคุณภาพชีวิตที่ดีอย่างทั่วถึง

๒. กลยุทธ์การพัฒนา

กลยุทธ์ที่ ๑ การสร้างความเข้มแข็งเศรษฐกิจฐานราก

กลยุทธ์ที่ ๒ การส่งเสริมกลไกความร่วมมือภาครัฐ เอกชน ประชาชน และประชาสังคม เพื่อการพัฒนาพื้นที่และเมือง

กลยุทธ์ที่ ๓ การสร้างความพร้อมด้านโครงสร้างพื้นฐานโลจิสติกส์และดิจิทัลรองรับ พื้นที่เศรษฐกิจหลักและเมือง

กลยุทธ์ที่ ๔ การเสริมสร้างความเข้มแข็งในการบริหารจัดการพื้นที่และเมือง

หมวดหมายที่ ๙ ไทยมีความยากจนข้ามรุ่นลดลง และคนไทยทุกคนมีความคุ้มครองทางสังคมที่เพียงพอ เหมาะสม

๑. เป้าหมายการพัฒนา

เป้าหมายที่ ๑ ครีวเรือนยากจนข้ามรุ่นมีโอกาสในการเลื่อนสถานะทางเศรษฐกิจและสังคม จนสามารถหลุดพ้นจากความยากจนได้อย่างยั่งยืน

เป้าหมายที่ ๒ คนไทยทุกช่วงวัยได้รับความคุ้มครองทางสังคมที่เพียงพอต่อการดำรงชีวิต

๒. กลยุทธ์การพัฒนา

กลยุทธ์ที่ ๑ การแก้ปัญหาความยากจนข้ามรุ่นแบบมุ่งเป้าให้ครัวเรือนหลุดพ้นความยากจน อย่างยั่งยืน

กลยุทธ์ที่ ๒ การสร้างโอกาสที่เสมอภาคแก่เด็กจากครัวเรือนยากจนข้ามรุ่น

กลยุทธ์ที่ ๓ การยกระดับความคุ้มครองทางสังคมสำหรับคนทุกช่วงวัย

กลยุทธ์ที่ ๔ การพัฒนาระบบความคุ้มครองทางสังคมให้มีประสิทธิภาพ

กลยุทธ์ที่ ๕ การบูรณาการฐานข้อมูลเพื่อลดความยากจนข้ามรุ่นและจัดความคุ้มครอง ทางสังคม

หมวดหมายที่ ๑๐ ไทยมีเศรษฐกิจหมุนเวียนและสังคมคาร์บอนต่ำ

๑. เป้าหมายการพัฒนา

เป้าหมายที่ ๑ การใช้เศรษฐกิจหมุนเวียนและทรัพยากรอย่างมีประสิทธิภาพสร้างมูลค่า และรายได้

เป้าหมายที่ ๒ ทรัพยากรธรรมชาติได้รับการอนุรักษ์ฟื้นฟูและมีการใช้ประโยชน์ จากทรัพยากรธรรมชาติอย่างยั่งยืน

เป้าหมายที่ ๓ สังคมไทยปล่อยก๊าซเรือนกระจกและมลพิษลดลง

๒. กลยุทธ์การพัฒนา

กลยุทธ์ที่ ๑ การพัฒนาอุตสาหกรรมและบริการตามหลักเศรษฐกิจหมุนเวียนและ สังคมคาร์บอนต่ำ

กลยุทธ์ที่ ๒ การสร้างรายได้สุทธิให้ชุมชน ท้องถิ่นและเกษตรกรจากเศรษฐกิจหมุนเวียน และสังคมคาร์บอนต่ำ

กลยุทธ์ที่ ๓ การฟื้นฟูทรัพยากรธรรมชาติและเพิ่มประสิทธิภาพการใช้ทรัพยากรอย่าง
ชาญฉลาดบนหลักปรัชญาของเศรษฐกิจพอเพียง

กลยุทธ์ที่ ๔ การพัฒนาเทคโนโลยี นวัตกรรมและกลไกสนับสนุนเศรษฐกิจหมุนเวียนและ
สังคมคาร์บอนต่ำ

กลยุทธ์ที่ ๕ การปรับพฤติกรรมทางเศรษฐกิจและการดำรงชีพเข้าสู่วิถีชีวิตใหม่อย่างยั่งยืน
หมวดหมายที่ ๑๑ ไทยสามารถลดความเสี่ยงและผลกระทบจากภัยธรรมชาติและ การเปลี่ยนแปลงสภาพ
ภูมิอากาศ

๑. เป้าหมายการพัฒนา

เป้าหมายที่ ๑ ความเสียหายและผลกระทบจากภัยธรรมชาติและ การเปลี่ยนแปลง
สภาพภูมิอากาศลดลง

เป้าหมายที่ ๒ ความเสี่ยงจากภัยธรรมชาติและ การเปลี่ยนแปลงสภาพภูมิอากาศลดลง

เป้าหมายที่ ๓ สังคมไทยมีภูมิคุ้มกันจากภัยธรรมชาติและ การเปลี่ยนแปลงสภาพภูมิอากาศ

๒. กลยุทธ์การพัฒนา

กลยุทธ์ที่ ๑ การป้องกันและลดผลกระทบจากภัยธรรมชาติและ การเปลี่ยนแปลงสภาพ
ภูมิอากาศ ในพื้นที่สำคัญ

กลยุทธ์ที่ ๒ การพัฒนาและเพิ่มศักยภาพประชาชนและชุมชนในการรับมือกับภัยธรรมชาติและ
การเปลี่ยนแปลงสภาพภูมิอากาศ

กลยุทธ์ที่ ๓ การใช้วิทยาศาสตร์และเทคโนโลยีในการบริหารจัดการความเสี่ยงจาก
ภัยธรรมชาติและ การเปลี่ยนแปลงสภาพภูมิอากาศ

กลยุทธ์ที่ ๔ การอนุรักษ์ฟื้นฟูทรัพยากรธรรมชาติระบบนิเวศเพื่อป้องกันและลดผลกระทบ
จากภัยธรรมชาติและ การเปลี่ยนแปลงสภาพภูมิอากาศ

กลยุทธ์ที่ ๕ การส่งเสริมความร่วมมือกับต่างประเทศเพื่อบริหารจัดการและลดความเสี่ยง
จากภัยธรรมชาติและ การเปลี่ยนแปลงสภาพภูมิอากาศ

หมวดหมายที่ ๑๒ ไทยมีกำลังคนสมรรถนะสูง มุ่งเรียนรู้อย่างต่อเนื่อง ตอบโจทย์การพัฒนาแห่งอนาคต

๑. เป้าหมายการพัฒนา

เป้าหมายที่ ๑ คนไทยได้รับการพัฒนาอย่างเต็มศักยภาพในทุกช่วงวัย มีสมรรถนะที่จำเป็น
สำหรับโลกยุคใหม่มีคุณลักษณะตามบรรทัดฐานที่ดีของสังคม มีคุณธรรม จริยธรรม และมีภูมิคุ้มกัน
ต่อการเปลี่ยนแปลงอย่างพลิกโฉมฉับพลันของโลก สามารถดำรงชีวิตร่วมกันในสังคมได้อย่างสงบสุข

เป้าหมายที่ ๒ กำลังคนมีสมรรถนะสูง สอดคล้องกับความต้องการของภาคการผลิต
เป้าหมายและสามารถสร้างงานอนาคต

เป้าหมายที่ ๓ ประชาชนทุกกลุ่มเข้าถึงการเรียนรู้ตลอดชีวิต

๒. กลยุทธ์การพัฒนา

กลยุทธ์ที่ ๑ การพัฒนาคนไทยทุกช่วงวัยในทุกมิติ

กลยุทธ์ที่ ๒ การพัฒนากำลังคนสมรรถนะสูง

กลยุทธ์ที่ ๓ การส่งเสริมการเรียนรู้ตลอดชีวิต

หมวดหมายที่ ๑๓ ไทยมีภาครัฐที่ทันสมัย มีประสิทธิภาพ และตอบโจทย์ประชาชน

๑. เป้าหมายการพัฒนา

เป้าหมายที่ ๑ การบริการภาครัฐมีคุณภาพเข้าถึงได้

เป้าหมายที่ ๒ ภาครัฐที่มีขีดสมรรถนะสูง คล่องตัว

๒. กลยุทธ์การพัฒนา

- กลยุทธ์ที่ ๑ การพัฒนาคุณภาพในการให้บริการภาครัฐที่ตอบโจทย์สะดวก และประหยัด
- กลยุทธ์ที่ ๒ การปรับเปลี่ยนการบริหารจัดการและโครงสร้างของภาครัฐให้ยืดหยุ่น เชื่อมโยง เปิดกว้าง และมีประสิทธิภาพเพื่อรองรับการเปลี่ยนแปลงที่เอื้อต่อการพัฒนาประเทศ
- กลยุทธ์ที่ ๓ การปรับเปลี่ยนภาครัฐเป็นรัฐบาลดิจิทัลที่ใช้ข้อมูลในการบริหารจัดการเพื่อการพัฒนาประเทศ
- กลยุทธ์ที่ ๔ การสร้างระบบบริหารภาครัฐที่ส่งเสริมการปรับเปลี่ยนและพัฒนาบุคลากรให้มีทักษะที่จำเป็นในการให้บริการภาครัฐดิจิทัล และปรับปรุงกฎหมาย ระเบียบ มาตรการภาครัฐให้เอื้อต่อการพัฒนาประเทศ

๑.๓. เป้าหมายการพัฒนายั่งยืน (Sustainable Development Goals : SDGs)

เป้าหมายการพัฒนายั่งยืน (Sustainable Development Goals : SDGs) มีทั้งหมด ๑๗ เป้าหมาย (Goals) ภายใต้หนึ่งเป้าหมายจะประกอบไปด้วยเป้าหมายย่อยๆ ที่เรียกว่า “เป้าประสงค์” (Targets) ซึ่งมีจำนวนทั้งหมด ๑๖๙ เป้าประสงค์ และ “พัฒนาตัวชี้วัด” (Indicators) จำนวน ๒๓๒ ตัวชี้วัด (ทั้งหมด ๒๔๔ ตัวชี้วัดแต่มีตัวที่ซ้ำ ๑๒ ตัว) เพื่อติดตามความก้าวหน้าของเป้าประสงค์ดังกล่าว โดยเป้าหมายทั้ง ๑๗ เป้าหมาย ประกอบด้วย

- เป้าหมายที่ ๑ : ขจัดความยากจนทุกรูปแบบในทุกพื้นที่
- เป้าหมายที่ ๒ : ยุติความหิวโหย บรรลุความมั่นคงทางอาหารและยกระดับโภชนาการและส่งเสริมเกษตรกรรมที่ยั่งยืน
- เป้าหมายที่ ๓ : สร้างหลักประกันว่าคนมีชีวิตที่มีสุขภาพดีและส่งเสริมความเป็นอยู่ที่ดีสำหรับทุกคนในทุกวัย
- เป้าหมายที่ ๔ : สร้างหลักประกันว่าทุกคนมีการศึกษาที่มีคุณภาพอย่างครอบคลุมและเท่าเทียมและสนับสนุนโอกาสในการเรียนรู้ตลอดชีวิต
- เป้าหมายที่ ๕ : บรรลุความเท่าเทียมระหว่างเพศ และเสริมอำนาจให้แก่สตรีและเด็กหญิง
- เป้าหมายที่ ๖ : สร้างหลักประกันว่าจะมีการจัดให้มีน้ำและสุขอนามัยสำหรับทุกคนและมีการบริหารจัดการที่ยั่งยืน
- เป้าหมายที่ ๗ : สร้างหลักประกันให้ทุกคนสามารถเข้าถึงพลังงานสมัยใหม่ที่ยั่งยืนในราคาที่ย่อมเยา
- เป้าหมายที่ ๘ : ส่งเสริมการเติบโตทางเศรษฐกิจที่ต่อเนื่อง ครอบคลุม และยั่งยืน การจ้างงานเต็มที่มีผลิตภาพ และการมีงานที่เหมาะสมสำหรับทุกคน
- เป้าหมายที่ ๙ : สร้างโครงสร้างพื้นฐานที่มีความทนทาน ส่งเสริมการพัฒนาอุตสาหกรรมที่ครอบคลุมและยั่งยืน และส่งเสริมนวัตกรรม
- เป้าหมายที่ ๑๐ : ลดความไม่เสมอภาคภายในประเทศและระหว่างประเทศ
- เป้าหมายที่ ๑๑ : ทำให้เมืองและการตั้งถิ่นฐานของมนุษย์มีความครอบคลุม ปลอดภัย มีภูมิทัศน์ และยั่งยืน
- เป้าหมายที่ ๑๒ : สร้างหลักประกันให้มีรูปแบบการผลิตและการบริโภคที่ยั่งยืน
- เป้าหมายที่ ๑๓ : ปฏิบัติการอย่างเร่งด่วนเพื่อต่อสู้การเปลี่ยนแปลงสภาพภูมิอากาศและผลกระทบที่เกิดขึ้น
- เป้าหมายที่ ๑๔ : อนุรักษ์และใช้ประโยชน์จากมหาสมุทร ทะเล และทรัพยากรทางทะเลอย่างยั่งยืน เพื่อการพัฒนายั่งยืน

เป้าหมายที่ ๑๕ : ปกป้อง ป่าชุมชน และสนับสนุนการใช้ระบบนิเวศบนบกอย่างยั่งยืน จัดการป่าไม้ อย่างยั่งยืนต่อสู้การกลายสภาพเป็นทะเลทราย หยุดการเสื่อมโทรมของที่ดินและพื้นสภาพดิน และหยุดยั้ง การ สูญเสียความหลากหลายทางชีวภาพ

เป้าหมายที่ ๑๖ : ส่งเสริมสังคมที่สงบสุขและครอบคลุมเพื่อการพัฒนาที่ยั่งยืน ให้ทุกคนเข้าถึงความ ยุติธรรม และสร้างสถาบันที่มีประสิทธิภาพ รับผิดชอบ และครอบคลุมในทุกระดับ

เป้าหมายที่ ๑๗ : เสริมความเข้มแข็งให้แก่กลไกการดำเนินงานและหุ้นส่วนความร่วมมือระดับ โลกเพื่อการพัฒนาที่ยั่งยืน

แผนภาพเป้าหมายการพัฒนาที่ยั่งยืน(Sustainable Development Goals : SDGs) ทั้ง ๑๗ เป้าหมาย



๑.๔. แผนพัฒนาภาค/แผนพัฒนากลุ่มจังหวัด/แผนพัฒนาจังหวัด

๔.๑ แผนพัฒนาภาคกลางและพื้นที่กรุงเทพมหานคร

แนวคิดและทิศทางการพัฒนา

ภาคกลางและพื้นที่กรุงเทพฯ เป็นภูมิภาคที่มีบทบาทสำคัญในการเชื่อมโยงกับทุกภาค ภายในประเทศ เนื่องจากเป็นที่ตั้งของเมืองหลวงกรุงเทพมหานคร และเป็นที่ตั้งของหน่วยงานราชการระดับ กระทรวง หน่วยงานรัฐวิสาหกิจสถาบันการศึกษาและวิจัยชั้นนำทุกระดับ สถาบันการรักษาพยาบาลที่ดีที่สุด รวมทั้งสถาบันธุรกิจและสถาบันการเงินชั้นนำของประเทศ ขณะเดียวกันภาคกลางตั้งอยู่ในพื้นที่ลุ่มแม่น้ำ ขนาดใหญ่ที่มีความอุดมสมบูรณ์เป็น “อู่ข้าว อู่น้ำ” ของประเทศ และเป็นพื้นที่ในแนวระเบียงเศรษฐกิจตอนใต้ ของอนุภูมิภาคน้ำโขง (Southern Economic Corridor) ที่เชื่อมโยงเมียนมา-ไทย-กัมพูชา-เวียดนาม ซึ่งเป็นเส้นทางลัดโลจิสติกส์ (Landbridge) เชื่อมโยงภูมิภาคอาเซียนกับโลกตะวันตกและโลกตะวันออก ดังนั้น การพัฒนาภาคกลาง สู่ความ “มั่นคง มั่งคั่ง ยั่งยืน” จำเป็นต้องรักษาความมีชื่อเสียง ของกรุงเทพมหานครให้เป็นเมืองชั้นนำระดับโลกตลอดไปควบคู่ไปกับการใช้ศักยภาพพื้นฐานด้านความ อุดมสมบูรณ์ของดินและน้ำ และความพร้อมของสถาบันการศึกษาวิจัยในการยกระดับภาคการเกษตรสู่เกษตร

อุตสาหกรรมที่ใช้เทคโนโลยีและนวัตกรรมเพื่อผลิตสินค้าและบริการที่มีมูลค่าสูง รวมทั้งการเร่งรัดผลักดันเส้นทางลัดโลจิสติกส์เชื่อมโยงทวาย (เมียนมา) กับระเบียงเศรษฐกิจพิเศษภาคตะวันออก (EEC) เพื่อให้ภาคกลางเป็นพื้นที่ยุทธศาสตร์ในการเชื่อมโยงเส้นทางการค้าการขนส่งระหว่างทะเลตะวันออกและทะเลตะวันออกในระยะยาว

เป้าหมายเชิงยุทธศาสตร์

ภาคกลางมีบทบาทสำคัญในการเชื่อมโยงกับทุกภาคภายในประเทศเนื่องจากเป็นที่ตั้งของกรุงเทพมหานคร สถาบันการศึกษาและวิจัยชั้นนำทุกระดับ สถาบันการรักษาพยาบาลที่ดีที่สุด นอกจากนี้ภาคกลางยังมีแหล่งท่องเที่ยวที่มีชื่อเสียง สภาพพื้นที่และระบบชลประทานที่อุดมสมบูรณ์ เป็นฐานเศรษฐกิจ อุตสาหกรรมที่สำคัญของประเทศและเป็นพื้นที่แนวระเบียงเศรษฐกิจตอนใต้ของอนุภูมิภาคสุ่มน้ำโขง (Southern Economic Corridor) ที่เชื่อมโยงเมียนมา-ไทย-กัมพูชา-เวียดนาม ซึ่งเป็นเส้นทางลัดโลจิสติกส์ (Landbridge) เชื่อมโยงภูมิภาคอาเซียนกับโลกตะวันตกและโลกตะวันออก ภาคกลางจึงมีเป้าหมายที่จะ “พัฒนากรุงเทพฯ สู่มหานครทันสมัยและ ภาคกลางเป็นฐานการผลิตสินค้าและบริการที่มีมูลค่าสูง”

วัตถุประสงค์

๑. เพื่อรักษาภาพลักษณ์ของกรุงเทพฯ ให้เป็นเมืองที่มีความทันสมัย และเป็นเมืองน่าอยู่ น่าเที่ยว ในลำดับต้นๆ ของโลกตลอดไป
๒. เพื่อยกระดับคุณภาพชีวิตของประชาชนให้อยู่ดีมีสุขทั้งสุขภาพกาย จิตใจ มีความมั่นคงด้านอาชีพ และรายได้ และมีสภาพแวดล้อมที่ดี
๓. เพื่อเพิ่มขีดความสามารถและยกระดับการผลิตและสร้างมูลค่าเพิ่มให้กับสินค้าและบริการด้านการเกษตร อุตสาหกรรม และการท่องเที่ยวอย่างต่อเนื่อง
๔. เพื่อฟื้นฟูและรักษาฐานทรัพยากรธรรมชาติและสิ่งแวดล้อมให้เอื้อต่อการพัฒนาเศรษฐกิจและคุณภาพชีวิตอย่างยั่งยืน

เป้าหมายและตัวชี้วัด

๑. กรุงเทพฯ ได้รับการจัดลำดับเป็นเมืองที่มีคุณภาพชีวิตชั้นนำในโลกดีขึ้น
๒. ประชาชนมีความปลอดภัยในชีวิตและทรัพย์สินดีขึ้น
๓. รายได้การท่องเที่ยวเพิ่มขึ้น
๔. มูลค่าผลิตภัณฑ์ภาคเกษตรเพิ่มขึ้น
๕. มูลค่าผลิตภัณฑ์สาขาอุตสาหกรรมเพิ่มขึ้น
๖. คุณภาพน้ำแม่ น้ำเจ้าพระยา และท่าจีนตอนล่างอยู่ในเกณฑ์มาตรฐาน
๗. ปริมาณขยะที่ได้รับการกำจัดอย่างถูกต้องตามหลักวิชาการเพิ่มขึ้น

๑.๕. แผนพัฒนากลุ่มจังหวัดภาคกลางตอนล่าง ๑

(จังหวัดราชบุรี กาญจนบุรี และสุพรรณบุรี) พ.ศ.๒๕๖๖ – ๒๕๗๐

เป้าหมายการพัฒนา กลุ่มจังหวัดภาคกลางตอนล่าง ๑ : “ศูนย์กลางการผลิตและการตลาดสินค้าภาคเกษตร อุตสาหกรรมปลอดภัย การท่องเที่ยวคุณภาพเชิงสร้างสรรค์และการค้าภาคตะวันตก”

ตัวชี้วัดความสำเร็จตามเป้าหมายการพัฒนา กลุ่มจังหวัด : เศรษฐกิจมั่นคง ประชาชนมีสุขที่ยั่งยืน โดย

๑. เศรษฐกิจมั่นคง ประเมินจากอัตราการขยายตัวมูลค่าผลิตภัณฑ์มวลรวมของกลุ่มจังหวัดเพิ่มขึ้น เฉลี่ยร้อยละ ๒.๕

๒. ประชาชนมั่งคั่ง ประเมินจากมูลค่าผลิตภัณฑ์กลุ่มจังหวัดเฉลี่ยต่อหัวเพิ่มขึ้นเฉลี่ย ๒,๔๕๕ บาท/คน

๓. ความสุขที่ยั่งยืน ประเมินจากค่าสัมประสิทธิ์ความไม่เสมอภาคในการกระจายรายได้ (GINI INDEX) กลุ่มจังหวัด ลดลงเฉลี่ย ๐.๐๐๕

ประเด็นการพัฒนาประกอบด้วย ๓ ประเด็น โดยมีรายละเอียด ดังนี้

ประเด็นการพัฒนาที่ ๑ : พัฒนาสินค้าเกษตร อุตสาหกรรม พาณิชยกรรมและบริการด้วยเทคโนโลยีและนวัตกรรม สู่มาตรฐานสากล

ประเด็นการพัฒนาที่ ๒ : ศูนย์กลางการท่องเที่ยวคุณภาพเชิงสร้างสรรค์ ด้านนิเวศน์ สุขภาพ วัฒนธรรมในพื้นที่ ประวัติศาสตร์ภาคตะวันตกและอารยธรรมทวารวดี

ประเด็นการพัฒนาที่ ๓ : พัฒนาและส่งเสริมการค้าชายแดนและการค้าผ่านแดนให้มีศักยภาพ ผลักดันเขตพัฒนาเศรษฐกิจพิเศษนำไปสู่การกระตุ้นให้เกิดการค้าการลงทุนระหว่างประเทศ

วัตถุประสงค์/แนวทางการพัฒนา/ตัวชี้วัด ตามประเด็นการพัฒนา

ประเด็นการพัฒนาที่ ๑ : พัฒนาสินค้าเกษตร อุตสาหกรรม พาณิชยกรรม และบริการด้วยเทคโนโลยี และนวัตกรรมสู่มาตรฐานสากล

วัตถุประสงค์ :

(๑) พัฒนาสินค้า ผลิตภัณฑ์การเกษตร อุตสาหกรรม และบริการให้ได้คุณภาพสู่มาตรฐานสากล

(๒) เพิ่มศักยภาพผู้ผลิตและตลาดสินค้าภาคการเกษตร พาณิชยกรรม อุตสาหกรรมสู่เทคโนโลยี ดิจิทัล

แนวทางการพัฒนา :

(๑) เพิ่มพื้นที่การทำเกษตรปลอดภัยและเตรียมความพร้อมเพื่อการทำเกษตรอินทรีย์

(๒) ส่งเสริมผู้ผลิต ผู้ประกอบการแรงงาน ภาคเกษตรกรรม พาณิชยกรรม อุตสาหกรรมให้มีศักยภาพในการปรับเปลี่ยนกระบวนการผลิต การแปรรูป การบริหารจัดการตลาดและบริการโดยใช้เทคโนโลยี และนวัตกรรม

(๓) ส่งเสริมและสนับสนุนการตลาดและประชาสัมพันธ์ สินค้าและบริการ

(๔) ปรับปรุงโครงสร้างพื้นฐานและบริหารจัดการน้ำ เพื่อลดความเสี่ยงจากภัยพิบัติเพื่อสนับสนุนการพัฒนาสินค้าเกษตรอุตสาหกรรม และบริการ

ประเด็นการพัฒนาที่ ๒ : ศูนย์กลางการท่องเที่ยวคุณภาพเชิงสร้างสรรค์ ด้านนิเวศน์ สุขภาพ วัฒนธรรมในพื้นที่ ประวัติศาสตร์ภาคตะวันตกและอารยธรรมทวารวดี

วัตถุประสงค์ : เพิ่มรายได้จากการท่องเที่ยวเชิงสร้างสรรค์ คุณภาพ กระจายรายได้ให้สู่ชุมชน

แนวทางการพัฒนา :

(๑) พัฒนาโครงสร้างพื้นฐานและสิ่งอำนวยความสะดวกเพื่อเชื่อมโยง แหล่งท่องเที่ยวของกลุ่มจังหวัด

(๒) สนับสนุนกิจกรรมการตลาด การประชาสัมพันธ์ เพื่อส่งเสริมกิจกรรมการท่องเที่ยวของกลุ่มจังหวัด

(๓) พัฒนาแหล่งท่องเที่ยวให้เติบโตอย่างยั่งยืนด้วยการยกระดับการท่องเที่ยวเชิงคุณภาพ

(๔) พัฒนาศักยภาพบุคลากรด้านการท่องเที่ยว ทั้งผู้ประกอบการด้านการท่องเที่ยว และผู้ที่มีส่วนเกี่ยวข้องกับชุมชนในแหล่งท่องเที่ยว

(๕) ส่งเสริมและพัฒนาการนำเทคโนโลยีและนวัตกรรมมาใช้สนับสนุนการท่องเที่ยว แผนงาน และโครงการสำคัญ

ประเด็นการพัฒนาที่ ๓ : พัฒนาและส่งเสริมการค้าชายแดนและการค้าผ่านแดนให้มี ศักยภาพ ผลักดัน เขตพัฒนาเศรษฐกิจพิเศษนำไปสู่การกระตุ้นให้เกิดการค้าการลงทุนระหว่างประเทศ

วัตถุประสงค์ : อัตราการขยายตัวของมูลค่าการค้าชายแดนเพิ่มขึ้น

แนวทางการพัฒนา :

(๑) การพัฒนาโครงสร้างพื้นฐานและระบบอำนวยความสะดวก ระบบโลจิสติกส์และ เครือข่าย คมนาคม เพื่อกระตุ้นให้เกิดการค้าการลงทุนเชื่อมโยงการค้าสู่เอเชีย

(๒) พัฒนาด่านชายแดนและเขตพัฒนาเศรษฐกิจพิเศษ

(๓) ส่งเสริมกิจกรรมทางการตลาดและการประชาสัมพันธ์ทั้งในประเทศและต่างประเทศ

(๔) พัฒนาสินค้าผลิตภัณฑ์และบริการเพื่อการค้า การนำเข้าและการส่งออก

(๕) ยกกระดับผู้ประกอบการและแรงงานของกลุ่มจังหวัดให้มีความสามารถในการแข่งขัน และสามารถประกอบธุรกิจระหว่างประเทศได้

(๖) พัฒนาระบบส่งเสริมและกระตุ้นให้เกิดการค้า การลงทุนในกลุ่มจังหวัด และผลักดัน ให้มีการลงทุนในต่างประเทศ

(๗) การพัฒนาความร่วมมือระหว่างประเทศด้านนวัตกรรมและเทคโนโลยีต่างๆ

๑.๖. แผนพัฒนาจังหวัดราชบุรี พ.ศ. ๒๕๖๖ - ๒๕๗๐

จากศักยภาพและจุดยืนการพัฒนาตลอดจนการมีพื้นฐานเกษตรปลอดภัยที่มีการพัฒนา มาอย่างต่อเนื่องของจังหวัดราชบุรีเป็นศักยภาพที่โดดเด่นจึงเป็นความพร้อมที่สามารถพัฒนาต่อยอด สร้างมูลค่าตามยุทธศาสตร์ประเทศไทย ๒๐ ปี และกรอบแผนพัฒนาเศรษฐกิจและสังคมแห่งชาติ ฉบับที่ ๑๓ ซึ่งมีเป้าหมาย “พลิกโฉมประเทศไทยสู่ เศรษฐกิจสร้างคุณค่า สังคมเดินหน้าอย่างยั่งยืน” ประกอบกับ สถานการณ์การแพร่ระบาดของ โรค COVID - ๑๙ และบริบทการเปลี่ยนแปลงต่าง ๆ ซึ่งกระทบต่อการ ดำรงชีวิตของประชาชนจังหวัดราชบุรี จึงกำหนดวิสัยทัศน์การพัฒนา พ.ศ.๒๕๖๖-๒๕๗๐ ดังนี้

วิสัยทัศน์การพัฒนา (Vision) “เมืองเกษตรสีเขียว เศรษฐกิจเข้มแข็ง สังคมคุณภาพ”

แนวทางในการพัฒนาจังหวัดราชบุรี ในระยะ พ.ศ.๒๕๖๖ - ๒๕๗๐ มีดังนี้

๑) ด้านการพัฒนาโครงสร้างพื้นฐานดิจิทัลประสิทธิภาพสูงให้ครอบคลุมทั่วจังหวัด ซึ่ง จังหวัดควรมุ่งพัฒนาโครงสร้างพื้นฐานดิจิทัลประสิทธิภาพสูงที่ประชาชนทุกคนสามารถเข้าถึงและใช้ ประโยชน์ได้แบบทุกที่ทุกเวลา นอกจากนี้ในระยะยาวโครงสร้างพื้นฐานอินเทอร์เน็ตความเร็วสูงจะกลายเป็น สาธารณูปโภคขั้นพื้นฐาน เช่นเดียวกับถนน ไฟฟ้า น้ำประปา ที่สามารถรองรับการเชื่อมต่อของทุกคน และทุกสรรพสิ่ง ทั้งนี้ ในการทบทวนยุทธศาสตร์ในครั้งนี้จังหวัดจึงควรเน้นการพัฒนา คือ

๑.๑ การพัฒนาโครงสร้างพื้นฐานอินเทอร์เน็ตความเร็วสูงให้ครอบคลุม มีความทันสมัย มีเสถียรภาพตอบสนองความต้องการใช้งานของทุกภาคส่วนในราคาที่เหมาะสมและเป็นธรรม

๑.๒ ผลักดันให้จังหวัดเป็นหนึ่งในศูนย์กลางการเชื่อมต่อและแลกเปลี่ยนข้อมูล ของภาค ประเทศ และอาเซียน โดยเป็นเส้นทางผ่านการจราจรของข้อมูลในด้านการเกษตร โดยเฉพาะด้าน ปศุสัตว์ ไม้ผล ไม้ดอก

๒) ด้านการขับเคลื่อนเศรษฐกิจด้วยเทคโนโลยีดิจิทัล เพื่อจะกระตุ้นเศรษฐกิจของจังหวัด ยุทธศาสตร์ของจังหวัดจึงควรเน้นการผลักดันให้ภาคธุรกิจ ใช้เทคโนโลยีดิจิทัลในการลดต้นทุนการผลิตสินค้า

และบริการ เพิ่มประสิทธิภาพในการดำเนินธุรกิจ ตลอดจนพัฒนาไปสู่การแข่งขันเชิงธุรกิจรูปแบบใหม่ ในระยะยาว นอกจากนี้การทบทวนยุทธศาสตร์จังหวัดควรมุ่งเน้นการสร้างระบบนิเวศสำหรับธุรกิจดิจิทัล เพื่อเสริมความสามารถในการแข่งขันของภาคธุรกิจของจังหวัด ที่จะส่งผลต่อการขยายฐานเศรษฐกิจ และอัตราการจ้างงานอย่างยั่งยืนในอนาคต โดยมีแนวทางการพัฒนาของจังหวัด คือ

๒.๑ การเพิ่มขีดความสามารถในการแข่งขันของภาคธุรกิจตลอดห่วงโซ่คุณค่า โดยผลักดันธุรกิจให้เข้าสู่ระบบการค้าดิจิทัลสู่สากลและให้เกิดการใช้เทคโนโลยีและข้อมูลเพื่อปฏิรูปการผลิต สินค้าและบริการ

๒.๒ การเร่งสร้างธุรกิจเทคโนโลยีดิจิทัล (digital technology startup) ให้เป็นฟันเฟืองสำคัญในการขับเคลื่อนเศรษฐกิจดิจิทัลของจังหวัด

๒.๓ การพัฒนาอุตสาหกรรมเทคโนโลยีดิจิทัลให้มีความเข้มแข็งและสามารถแข่งขันเชิงนวัตกรรมได้ในอนาคตโดยเฉพาะอย่างยิ่งอุตสาหกรรมที่จังหวัดมีศักยภาพและเป็นอุตสาหกรรมแห่งอนาคต

๒.๔ การเพิ่มโอกาสทางอาชีพเกษตรและการค้าขายสินค้าของชุมชน ผ่านเทคโนโลยีดิจิทัล โดยดำเนินการร่วมกันระหว่างหน่วยงานจากทั้งภาครัฐ ภาคเอกชนและภาคประชาชน

๓) ด้านการสร้างสังคมคุณภาพที่ทั่วถึงเท่าเทียมด้วยเทคโนโลยีดิจิทัล จังหวัดจะมุ่งสร้างเมือง ชุมชนที่ประชาชนทุกกลุ่ม โดยเฉพาะอย่างยิ่งกลุ่มเกษตรกรผู้ที่อยู่ในชุมชนห่างไกล ผู้สูงอายุ ผู้ด้อยโอกาส และคนพิการ สามารถเข้าถึงและใช้ประโยชน์จากบริการต่างๆ ของรัฐผ่านเทคโนโลยีดิจิทัล มีข้อมูลองค์ความรู้ ทั้งระดับประเทศ ภาค จังหวัด และระดับท้องถิ่นในรูปแบบดิจิทัลที่ประชาชนสามารถเข้าถึงและนำไปใช้ประโยชน์ได้โดยง่ายและสะดวก และมีประชาชนที่รู้เท่าทันข้อมูลข่าวสาร และมีทักษะในการใช้ประโยชน์จากเทคโนโลยีดิจิทัลอย่างมีความรับผิดชอบต่อสังคม โดยมีแนวทางในการพัฒนาที่สำคัญ คือ

๓.๑ การสร้างโอกาสและความเท่าเทียมในการเข้าถึงและใช้ประโยชน์ จากเทคโนโลยีดิจิทัลสำหรับประชาชนโดยเฉพาะอย่างยิ่ง กลุ่มผู้สูงอายุ กลุ่มผู้พิการ กลุ่มผู้ที่อยู่อาศัยในพื้นที่ห่างไกล

๓.๒ การพัฒนาศักยภาพของประชาชนในการใช้เทคโนโลยีดิจิทัลให้เกิดประโยชน์ และสร้างสรรค์ รวมถึงความสามารถในการคิดวิเคราะห์ และแยกแยะข้อมูลข่าวสารในสังคมดิจิทัลที่เปิดกว้าง และเสรี

๓.๓ การสร้างสื่อคลังสื่อและแหล่งเรียนรู้ดิจิทัล เพื่อการเรียนรู้ตลอดชีวิต ที่ประชาชนเข้าถึงได้อย่าง สะดวก ผ่านทั้งระบบโทรคมนาคม ระบบแพร่ภาพกระจายเสียง และสื่อหลอมรวม

๓.๔ การเพิ่มโอกาสการได้รับการศึกษาที่มีมาตรฐานของนักเรียนและประชาชนแบบทุกวัย ทุกที่ทุกเวลา ด้วยเทคโนโลยีดิจิทัล

๓.๕ การเพิ่มโอกาสการได้รับบริการทางการแพทย์และสุขภาพที่ทันสมัยทั่วถึง และเท่าเทียม สู่สังคมสูงวัยด้วยเทคโนโลยีดิจิทัล

๔) ด้านการปรับเปลี่ยนภาครัฐสู่การเป็นรัฐบาลดิจิทัล จังหวัดจะมุ่งใช้เทคโนโลยีดิจิทัล ในการปรับปรุงประสิทธิภาพการบริหารจัดการของหน่วยงานรัฐให้เกิดบริการภาครัฐในรูปแบบดิจิทัล ที่ประชาชนสามารถเข้าถึงบริการได้โดยไม่มีข้อจำกัดทางกายภาพพื้นที่และภาษา นำไปสู่การหลอมรวม การทำงานของภาครัฐเสมือนเป็นองค์กรเดียว นอกจากนี้ในอนาคตจังหวัดจะเน้นการเปิดโอกาสให้ประชาชนมีส่วนร่วมในการกำหนดแนวทางการพัฒนาสังคมและเศรษฐกิจ การบริหารบ้านเมือง และเสนอความคิดเห็น ต่อการดำเนินงานของภาครัฐ เพื่อขับเคลื่อนยุทธศาสตร์จังหวัด โดยจะดำเนินการใน ๔ ด้าน คือ

๔.๑ การจัดให้มีบริการอัจฉริยะที่ขับเคลื่อนโดยความต้องการของประชาชนหรือผู้ใช้บริการ โดยเฉพาะอย่างยิ่งบริการที่อำนวยความสะดวกต่อประชาชน นักธุรกิจ และนักท่องเที่ยว

๔.๒ การปรับเปลี่ยนการทำงานของภาครัฐด้วยเทคโนโลยีดิจิทัลให้มีประสิทธิภาพและธรรมาภิบาล โดยเน้นบูรณาการการลงทุนในทรัพยากร การเชื่อมโยงข้อมูล และการทำงานของหน่วยงานรัฐเข้าด้วยกัน

๔.๓ การสนับสนุนให้มีการเปิดเผยข้อมูลที่เป็นประโยชน์ตามมาตรฐาน open data และส่งเสริมให้เกิดการมีส่วนร่วมของประชาชนและภาคธุรกิจในกระบวนการทำงานของรัฐ

๔.๔ การพัฒนาแพลตฟอร์มบริการพื้นฐานภาครัฐ (government service platform) เพื่อรองรับการพัฒนาต่อยอดแอปพลิเคชันหรือบริการรูปแบบใหม่

๕) ด้านการพัฒนากำลังคนให้พร้อมเข้าสู่ยุคเศรษฐกิจและสังคมดิจิทัล จังหวัดจะให้ความสำคัญกับการพัฒนากำลังคน วิทยาลัยทุกสาขาอาชีพ ทั้งบุคลากรภาครัฐและภาคเอกชนให้มีความสามารถในการสร้างสรรค์และใช้เทคโนโลยีดิจิทัลอย่างชาญฉลาดในการประกอบอาชีพ และการพัฒนาบุคลากรในสาขา เทคโนโลยีดิจิทัลโดยตรง ให้มีความรู้ ความสามารถ และความเชี่ยวชาญเฉพาะด้านในระดับมาตรฐานสากล เพื่อนำไปสู่การสร้างและจ้างงานที่มีคุณค่าสูงในยุคเศรษฐกิจและสังคมที่ใช้เทคโนโลยีดิจิทัลเป็นปัจจัยหลักในการขับเคลื่อนเน้นการพัฒนาทักษะด้านเทคโนโลยีดิจิทัลให้แก่บุคลากรในตลาดแรงงานทั้งภาคการเกษตร การบริการ และอุตสาหกรรมที่สำคัญของจังหวัดที่รวมถึงบุคลากรภาครัฐภาคเอกชน บุคลากรทุกสาขาอาชีพ และบุคลากรทุกช่วงวัยส่งเสริมการพัฒนาทักษะความเชี่ยวชาญเทคโนโลยีเฉพาะด้านให้กับบุคลากรในสายวิชาชีพด้านเทคโนโลยีดิจิทัลที่ปฏิบัติงานในภาครัฐและเอกชน เพื่อรองรับความต้องการในอนาคต และการพัฒนาบุคลากรด้านเทคโนโลยีสารสนเทศของส่วนราชการให้สามารถวางแผนการนำเทคโนโลยีดิจิทัลไปพัฒนาภารกิจ ตลอดจนสามารถสร้างคุณค่าจากข้อมูลขององค์กร

๖) ด้านการสร้างเชื่อมั่นในการใช้เทคโนโลยีดิจิทัล จังหวัดจะมุ่งเน้นการอำนวยความสะดวก ลดอุปสรรค เพิ่มประสิทธิภาพในการประกอบกิจกรรมและทำธุรกรรมออนไลน์ต่าง ๆ รวมถึงสร้างความมั่นคง ปลอดภัย และเชื่อมั่น ในการใช้เทคโนโลยีดิจิทัลและการทำธุรกรรมออนไลน์แก่ประชาชน วิชากิจชุมชน ด้วยการสร้างความมั่นคงปลอดภัยของระบบสารสนเทศและการสื่อสาร การคุ้มครองข้อมูลส่วนบุคคลการคุ้มครอง ผู้บริโภค ซึ่งจากแนวทางการพัฒนาตามยุทธศาสตร์ดังกล่าว จะส่งผลโดยตรงต่อจังหวัดราชบุรีในการพัฒนา เพื่อให้หน่วยงานราชการในจังหวัดราชบุรีใช้ประโยชน์ในการจัดบริการสาธารณะแก่ประชาชนผ่านระบบ ICT และการเตรียมพร้อมบุคลากรรองรับสังคมดิจิทัล การพัฒนาฐานข้อมูลสารสนเทศ และการพัฒนาระบบ การบริหารจัดการภายในโดยใช้ระบบ ICT มาเป็นกลไกสำคัญเพื่อพัฒนาสู่รัฐบาลดิจิทัล เป็นจังหวัดดิจิทัลที่หนุนเสริม Value based Economy และขับเคลื่อนจังหวัดสู่จังหวัดดิจิทัลในอนาคต เพื่อประโยชน์ในการพัฒนาทางเศรษฐกิจ และการพัฒนาสังคมต่อไป จากจุดยืนการพัฒนาและความพร้อมและความโดดเด่นทางการเกษตรของจังหวัดราชบุรีและความต้องการของตลาดทั้งในประเทศและต่างประเทศที่ต้องการผลผลิตอาหารที่มีคุณภาพและการมุ่งเน้นการเติบโตที่เป็นมิตรกับสิ่งแวดล้อม ตามนโยบายการพัฒนาตามยุทธศาสตร์ประเทศไทย ๒๐ ปี และการมุ่งเน้นการเติบโตของเศรษฐกิจที่เติบโตอย่างต่อเนื่อง จากศักยภาพและการพัฒนานวัตกรรมพร้อมทั้งการเชื่อมโยงเศรษฐกิจกับจังหวัดใกล้เคียง ภาค และอาเซียน และกำเริบมุ่งเน้นการปรับบริบทของสังคมให้เป็นเมืองที่มีความเข้มแข็ง ประชาชนมีคุณภาพวัฒนธรรม วิถีชีวิตมีความยั่งยืน จังหวัดราชบุรีจึงได้กำหนดวิสัยทัศน์ว่า “เมืองเกษตรสีเขียว เศรษฐกิจมั่นคง สังคมมีความสุข”

ประเด็นยุทธศาสตร์ และกลยุทธ์การพัฒนา

ประเด็นยุทธศาสตร์ที่ ๑ การส่งเสริมและพัฒนาการเกษตรสีเขียวแบบครบวงจร สู่มีเมืองอาหารปลอดภัย อย่างมั่นคงและยั่งยืน

กลยุทธ์ที่ ๑ เพิ่มประสิทธิภาพการบริหารจัดการสินค้าเกษตรตลอดห่วงโซ่อุปทานเพื่อการแข่งขัน

กลยุทธ์ที่ ๒ การบริหารจัดการทรัพยากรเกษตรอย่างสมดุลยั่งยืน

กลยุทธ์ที่ ๓ สร้างความเข้มแข็งให้กับเกษตรกรและสถาบันเกษตรกร

กลยุทธ์ที่ ๔ การส่งเสริมการเกษตรเพื่อสุขภาพ

ประเด็นยุทธศาสตร์ที่ ๒ สร้างมูลค่าและคุณค่าเพิ่มจากการท่องเที่ยวและบริการวิถีใหม่อย่างมีคุณภาพบนฐานอัตลักษณ์ชุมชนเชิงสร้างสรรค์

กลยุทธ์ที่ ๑ เสริมสร้างความเข้มแข็งและการสร้างความเชื่อมั่นด้านความปลอดภัยในการท่องเที่ยวของอุตสาหกรรมการท่องเที่ยวที่เติบโตจากชุมชน เชื่อมโยงการท่องเที่ยวสู่สากล และเสริมสร้างเศรษฐกิจการท่องเที่ยวด้วยบริการที่มีมูลค่าสูง

กลยุทธ์ที่ ๒ สร้างสรรค์นวัตกรรมทางการค้าการลงทุน การบริการ การท่องเที่ยว การกีฬา และการตลาด เพื่อรองรับการขับเคลื่อนยุทธศาสตร์ทางเศรษฐกิจการพัฒนาสู่สังคมดิจิทัล และตามแนวคิดการพัฒนาเศรษฐกิจแบบองค์รวม (BCG Model) – เศรษฐกิจชีวภาพ (Bio Economy) เศรษฐกิจหมุนเวียน (Circular Economy) และเศรษฐกิจสีเขียว (Green Economy)

กลยุทธ์ที่ ๓ เสริมสร้างขีดความสามารถการแข่งขันและความเชื่อมั่นด้านความปลอดภัยในเชิงธุรกิจของภาคบริการและเมืองการค้าที่มีศักยภาพทั้งฐานบริการเดิมและฐานบริการใหม่ เพื่อส่งเสริมให้เศรษฐกิจของจังหวัดเติบโตต่อเนื่องอย่างเข้มแข็ง

กลยุทธ์ที่ ๔ ส่งเสริมการพัฒนาเศรษฐกิจชุมชนและการสร้างอาชีพจากฐานธรรมชาติวัฒนธรรมและภูมิปัญญาท้องถิ่น

กลยุทธ์ที่ ๕ พัฒนาโครงสร้างพื้นฐานเมืองคมนาคม และการบริหารจัดการขนส่งให้มีความปลอดภัยทรัพย์สินของนักท่องเที่ยวและรองรับการท่องเที่ยว การขับเคลื่อนทางเศรษฐกิจและการเชื่อมโยงการค้าชายแดน

ประเด็นยุทธศาสตร์ที่ ๓ ส่งเสริมการค้าพัฒนาเศรษฐกิจฐานรากสู่ความยั่งยืน

กลยุทธ์ที่ ๑ ส่งเสริมให้สินค้าได้รับการขึ้นทะเบียนสิ่งบ่งชี้ทางภูมิศาสตร์

กลยุทธ์ที่ ๒ เพิ่มช่องทางการตลาดสำหรับจำหน่ายสินค้าเกษตร OTOP SMEs พัฒนาความรู้ด้านการตลาดออนไลน์

กลยุทธ์ที่ ๓ ให้ความรู้คำแนะนำด้านการออกแบบผลิตภัณฑ์

กลยุทธ์ที่ ๔ พัฒนาความรู้ด้านการตลาด

ประเด็นยุทธศาสตร์ที่ ๔ การพัฒนาคุณภาพสร้างสังคมแห่งความสุข

กลยุทธ์ที่ ๑ พัฒนาสุขภาวะคนทุกช่วงวัย และส่งเสริมสุขภาพป้องกันโรคเชิงรุกโดยใช้กลไก พชจ. , พชอ., พชต.

กลยุทธ์ที่ ๒ ยกระดับคุณภาพชีวิตประชาชนและสร้างโอกาสให้แก่กลุ่มคนจน คนเปราะบาง เพื่อลดความเหลื่อมล้ำ

กลยุทธ์ที่ ๓ พัฒนาทุนทางสังคม

กลยุทธ์ที่ ๔ เสริมสร้างชุมชนเข้มแข็ง

กลยุทธ์ที่ ๕ เสริมสร้างความมั่นคง ปลอดภัยในการดำรงชีวิตของประชาชน

ประเด็นยุทธศาสตร์ที่ ๕ การจัดการทรัพยากรธรรมชาติและสิ่งแวดล้อมที่เหมาะสม ประชาชนมีคุณภาพชีวิตที่ดีพร้อมรับการเปลี่ยนแปลงสู่การพัฒนาที่ยั่งยืน

กลยุทธ์ที่ ๑ มีการบริหารจัดการทรัพยากรธรรมชาติที่มีประสิทธิภาพและคุ้มค่าในเชิงการปฏิบัติ

กลยุทธ์ที่ ๒ ลดผลกระทบจากการเปลี่ยนแปลงด้านทรัพยากรธรรมชาติและ สิ่งแวดล้อม

กลยุทธ์ที่ ๓ ประชาชนมีคุณภาพชีวิตที่ดีภายใต้ระบบทรัพยากรธรรมชาติและสิ่งแวดล้อมที่สมดุล

กลยุทธ์ที่ ๔ มีระบบยุติธรรมสิ่งแวดล้อมที่มีมาตรฐาน และบังคับใช้กฎหมายได้อย่างมีประสิทธิภาพเท่าเทียมและเป็นธรรม

กลยุทธ์ที่ ๕ มีความพร้อมเพื่อรับมือกับการเปลี่ยนแปลงสภาพภูมิอากาศและภัยธรรมชาติ

กลยุทธ์ที่ ๖ ส่งเสริมการมีส่วนร่วมกับผู้มีส่วนได้ส่วนเสียทั้งระดับท้องถิ่นให้บรรลุการดำเนินงานอย่างมีประสิทธิภาพ

กลยุทธ์ที่ ๗ ผู้มีส่วนได้ส่วนเสียมีความเชื่อมั่นจากกระบวนการแก้ไขปัญหาที่เกิดจากการขับเคลื่อนนโยบายด้านทรัพยากรธรรมชาติและสิ่งแวดล้อม

กลยุทธ์ที่ ๘ สร้างสมดุลระหว่างต้นทุนน้ำที่มีอยู่และน้ำที่ถูกใช้ไปได้เหมาะสมกับบริบทและความต้องการของประชาชนได้อย่างเต็มประสิทธิภาพในทุกพื้นที่

กลยุทธ์ที่ ๙ มีการบริหารจัดการทรัพยากรน้ำที่มีประสิทธิภาพ

กลยุทธ์ที่ ๑๐ องค์กรมีความพร้อมรับการเปลี่ยนแปลงในประเด็นใหม่อาจเกิดขึ้นเพื่อขับเคลื่อนสู่การให้บริการเชิงรุก

กลยุทธ์ที่ ๑๑ องค์กรมีการทำงานโดยใช้เทคโนโลยีดิจิทัลเต็มรูปแบบ เพื่อให้ได้ข้อมูลที่ต้องการ รวดเร็ว ทันสมัยสำหรับผู้บริหารใช้ในการตัดสินใจบนฐานข้อมูลเดียวกัน

ประเด็นยุทธศาสตร์ที่ ๖ การพัฒนาเพื่อเสริมความมั่นคง

กลยุทธ์ที่ ๑ เสริมสร้างความรักสามัคคีในกลุ่มประชาชน และการดำรงไว้ในสถาบันหลักของชาติ

กลยุทธ์ที่ ๒ เสริมสร้างความเข้มแข็งพื้นที่เป้าหมายเพื่อเสริมความมั่นคง

๑.๗. ยุทธศาสตร์การพัฒนาขององค์กรปกครองส่วนท้องถิ่นในเขตจังหวัดราชบุรี

(พ.ศ. ๒๕๖๖ - ๒๕๗๐)

๑) วิสัยทัศน์ (Vission)

“เมืองน่าอยู่ เศรษฐกิจมั่นคง สังคมเป็นสุข สิ่งแวดล้อมดี การศึกษาสาธารณสุขเด่น คุณภาพชีวิตดี การท่องเที่ยวที่ยั่งยืน”

๒) พันธกิจ (Mission)

(๑) พัฒนาระบบโครงสร้างพื้นฐาน สาธารณูปโภคและสาธารณูปการ

(๒) ส่งเสริมระบบการวางผังเมืองรวมจังหวัดให้เป็นเมืองน่าอยู่

(๓) ส่งเสริมการมีส่วนร่วมในการอนุรักษ์ทรัพยากรธรรมชาติและสิ่งแวดล้อมให้เป็นเมืองน่าอยู่

(๔) ส่งเสริมและพัฒนาระบบการกำจัดขยะมูลฝอยและระบบบำบัดน้ำเสีย

(๕) การรักษาความสงบเรียบร้อยและการป้องกันบรรเทาสาธารณภัย

(๖) ส่งเสริมอาชีพและการดำเนินงานตามแนวของเศรษฐกิจพอเพียง

(๗) สนับสนุนและเสริมสร้างความเข้มแข็งทุกภาคส่วนในการพัฒนาท้องถิ่น

- (๘) ส่งเสริมคุณภาพชีวิตและการแก้ไขปัญหาสังคม
- (๙) ส่งเสริมพัฒนาระบบการศึกษาและการกีฬา
- (๑๐) ส่งเสริมคุณธรรมและจริยธรรม
- (๑๑) ส่งเสริมภาคเกษตรอุตสาหกรรม
- (๑๒) ส่งเสริมการสาธารณสุข
- (๑๓) ส่งเสริมการท่องเที่ยวท้องถิ่น
- (๑๔) ส่งเสริมการศาสนา ศิลปวัฒนธรรม จารีตประเพณีและภูมิปัญญาท้องถิ่น
- (๑๕) การเตรียมความพร้อมเพื่อรองรับการเข้าสู่ประชาคมอาเซียน
- (๑๖) การประสานแผนพัฒนาท้องถิ่นและการบูรณาการการทำงานร่วมกัน
- (๑๗) ส่งเสริมภาคเกษตรที่ปลอดภัย

๓) ยุทธศาสตร์การพัฒนา (Strategy)

๑. ยุทธศาสตร์การพัฒนาที่ ๑ ด้านพัฒนาโครงสร้างพื้นฐานสาธารณูปโภคและสาธารณูปการ แนวทางการพัฒนา
 - ๑.๑ พัฒนาระบบการคมนาคม การจัดการขนส่งและไฟฟ้าสาธารณะ
 - ๑.๒ พัฒนาแหล่งน้ำเพื่อการอุปโภค
 - ๑.๓ บริโภคและเกษตรตลอดจนการป้องกันน้ำท่วมและภัยแล้ง
 - ๑.๔ พัฒนาการวางผังการใช้ที่ดินให้เป็นเมืองน่าอยู่

๒. ยุทธศาสตร์การพัฒนาที่ ๒ ด้านส่งเสริมคุณภาพชีวิต

แนวทางการพัฒนา

- ๒.๑ ส่งเสริมคุณภาพชีวิตและการแก้ไขปัญหาสังคม
- ๒.๒ ส่งเสริมการศึกษา การศึกษาและการเรียนรู้
- ๒.๓ ส่งเสริมการสาธารณสุขสวัสดิการสังคม สวัสดิการชุมชนและนันทนาการ
- ๒.๔ ส่งเสริมอาชีพและการดำเนินงานตามแนวปรัชญาของเศรษฐกิจพอเพียง

๓. ยุทธศาสตร์การพัฒนาที่ ๓ ด้านการจัดระเบียบชุมชน/สังคมและการรักษาความสงบ

เรียบร้อย

แนวทางการพัฒนา

- ๓.๑ สนับสนุนการป้องกันและแก้ไขปัญหาอาชญากรรม
- ๓.๒ ส่งเสริมประชาธิปไตยความเสมอภาค สิทธิเสรีภาพและหน้าที่ของประชาชน
- ๓.๓ การรักษาความสงบเรียบร้อยและการป้องกันบรรเทาสาธารณภัย

เพื่อความเป็นพลเมือง

๔. ยุทธศาสตร์การพัฒนาที่ ๔ ด้านการวางแผน ส่งเสริมการลงทุน พาณิชยกรรมและ

การท่องเที่ยว

แนวทางการพัฒนา

- ๔.๑ การวางแผน การประสาน แผนและการส่งเสริมการมีส่วนร่วมของประชาชน
- ๔.๒ ส่งเสริมการท่องเที่ยวท้องถิ่นและการค้าชายแดน
- ๔.๓ การเตรียมความพร้อมเพื่อรองรับการเข้าสู่ประชาคมอาเซียน
- ๔.๔ ส่งเสริมเศรษฐกิจชุมชนการพาณิชย์และการเสริมสร้างความเข้มแข็งในภาค

การเกษตรและอุตสาหกรรม

- ๔.๕ การพัฒนาองค์กรและการบริหารจัดการบ้านเมืองที่ดี

๕. ยุทธศาสตร์การพัฒนาด้าน ๕ ด้านการบริหารจัดการและการอนุรักษ์ทรัพยากรธรรมชาติและสิ่งแวดล้อม

แนวทางการพัฒนา

๕.๑ พัฒนาระบบการกำจัดและการบริหารจัดการขยะมูลฝอยรวม

๕.๒ พัฒนาระบบบำบัดน้ำเสีย

๕.๓ การบริหารจัดการอนุรักษ์ฟื้นฟูและปกป้องทรัพยากรธรรมชาติและสิ่งแวดล้อม ๕.๔ การจัดการมลพิษต่าง ๆ

๖. ยุทธศาสตร์การพัฒนาด้าน ๖ ด้านศิลปะ วัฒนธรรม จารีตประเพณีและภูมิปัญญาท้องถิ่น

แนวทางการพัฒนา

๖.๑ การส่งเสริมและอนุรักษ์ศาสนา ศิลปะ วัฒนธรรม จารีตประเพณีและภูมิปัญญาท้องถิ่น

๖.๒ ส่งเสริมให้ประชาชนมีความตระหนักในสถาบันชาติ ศาสนา พระมหากษัตริย์

๑.๘. ยุทธศาสตร์ขององค์การบริหารส่วนจังหวัดราชบุรี

วิสัยทัศน์ “เมืองน่าอยู่ เศรษฐกิจมั่นคง สังคมเป็นสุข สิ่งแวดล้อมดี การศึกษา สาธารณสุขเด่น คุณภาพ ชีวิตดี การท่องเที่ยวที่ยั่งยืน”

ยุทธศาสตร์การพัฒนา ประกอบด้วย ๖ ยุทธศาสตร์ ดังนี้

๑ ยุทธศาสตร์การพัฒนาด้าน ๑ ด้านพัฒนาโครงสร้างพื้นฐาน สาธารณูปโภคและสาธารณูปการ

๒ ยุทธศาสตร์การพัฒนาด้าน ๒ ด้านส่งเสริมคุณภาพชีวิต

๓ ยุทธศาสตร์การพัฒนาด้าน ๓ ด้านการจัดระเบียบชุมชน/สังคมและการรักษาความสงบเรียบร้อย

๔ ยุทธศาสตร์การพัฒนาด้าน ๔ ด้านการวางแผน การส่งเสริมการลงทุน พาณิชยกรรมและการท่องเที่ยว

๕ ยุทธศาสตร์การพัฒนาด้าน ๕ ด้านการบริหารจัดการและการอนุรักษ์ทรัพยากรธรรมชาติและสิ่งแวดล้อม

๖ ยุทธศาสตร์การพัฒนาด้าน ๖ ด้านศิลปะ วัฒนธรรม จารีตประเพณีและภูมิปัญญาท้องถิ่น

จุดยืนทางยุทธศาสตร์ (Positioning) ขององค์การบริหารส่วนจังหวัดราชบุรี เป้าหมายและแนวทางการพัฒนาจังหวัด จุดยืนทางยุทธศาสตร์ สถานการณ์แนวโน้มการเปลี่ยนแปลงมีผล เชื่อมโยงสู่สถานการณ์พัฒนาจากระดับโลก ขยายวงสู่ระดับประเทศ และระดับพื้นที่ ส่งผลต่อการพัฒนาทั้งด้านเศรษฐกิจ สังคม วัฒนธรรมและการดำรงชีวิต ซึ่งการเปลี่ยนแปลงดังกล่าวจะเป็นการเปลี่ยนแปลงที่ต่อเนื่องไป เช่น ความก้าวหน้าทางเทคโนโลยีที่เปลี่ยน เข้าสู่ระบบดิจิทัล กิจกรรมต่างๆ มีการใช้ระบบข้อมูลเป็นฐานการเปลี่ยนแปลงด้านโครงสร้างประชากรจะเป็นประเด็นที่กระทบต่อการพัฒนาอย่างไม่อาจหลีกเลี่ยงการอุบัติใหม่ ของโรค COVID - ๑๙ เกิดผลกระทบในวงกว้างที่จะต้องเร่งฟื้นฟูทั้งเศรษฐกิจ สังคม และการดำรงชีวิตของ ประชาชน นอกจากนี้ การเปลี่ยนแปลงสภาพ อากาศมีแนวโน้มที่จะทวีความรุนแรง ประการสำคัญคือการ เปลี่ยนแปลงวิถีชีวิตและวัฒนธรรมทางสังคม จะเกิดผลกระทบต่อการพัฒนาในระดับพื้นที่ในการสร้าง ความเข้มแข็งของชุมชน

๒ ยุทธศาสตร์การพัฒนาท้องถิ่นและยุทธศาสตร์ระดับมหภาคเพื่อนำไปสู่การปฏิบัติ

๒.๑ วิสัยทัศน์

เทศบาลตำบลโพหัก ได้กำหนดวิสัยทัศน์ (Vision) เพื่อแสดงสถานการณ์ในอนาคต ซึ่ง เป็นจุดมุ่งหมายความคาดหวังที่ต้องการให้เกิดขึ้นในอนาคตข้างหน้า ซึ่งจะสามารถสะท้อนถึงสภาพการณ์ของ ท้องถิ่นในอนาคตอย่างรอบด้าน ภายใต้การเปลี่ยนแปลงของสภาพแวดล้อมด้านต่างๆ จึงได้กำหนดวิสัยทัศน์ ความหวังที่จะให้เกิดขึ้นในอนาคต ดังนี้

“ชุมชนเข้มแข็ง ครอบครัวมีสุข วัฒนธรรมยั่งยืน พัฒนาเกษตรกรรมและสิ่งแวดล้อมน่าอยู่”

๒.๒ ยุทธศาสตร์

คณะกรรมการพัฒนาเทศบาลร่วมกับประชาคมท้องถิ่น ส่วนราชการ รัฐวิสาหกิจ รวมทั้ง องค์กรต่างๆ ที่เกี่ยวข้อง ได้กำหนดยุทธศาสตร์ของเทศบาล ๖ ด้าน โดยมีรายละเอียดดังนี้

๑) ด้านโครงสร้างพื้นฐาน

๑.๑) ความทั่วถึงของถนนกับความจำเป็นในการใช้สัญจรไปมา

๑.๒) การดูแล บำรุง รักษาถนนในเขตเทศบาล

๑.๓) ความสะดวก ความปลอดภัยของถนนในการสัญจรไปมา

๑.๔) การให้บริการน้ำดื่ม น้ำใช้แก่ประชาชนในเขตพื้นที่

๑.๕) ความเพียงพอปริมาณน้ำดื่ม น้ำใช้แก่ประชาชนในเขตพื้นที่

๑.๖) ความสะอาดปลอดภัยของน้ำดื่ม น้ำใช้แก่ประชาชนในเขตพื้นที่

๑.๗) การจัดหาแหล่งน้ำเพื่อการเกษตรให้เพียงพอในการทำเกษตรในเขตพื้นที่

๑.๘) มีการตรวจสภาพน้ำเพื่อการเกษตร เช่น ปริมาณออกซิเจนเหมาะสม อุณหภูมิเหมาะสม มี

ความเค็มเหมาะสมและไม่มีสารพิษปนเปื้อน เป็นต้น

๑.๙) ความส่องสว่างบริเวณถนนสายหลัก

๑.๑๐) ความส่องสว่างบริเวณถนนสายรอง

๑.๑๑) ความส่องสว่างบริเวณทางแยก

๑.๑๒) ความส่องสว่างบริเวณวงเวียนที่ไม่มีสัญญาณไฟจราจร

๑.๑๓) ความส่องสว่างบริเวณสวนสาธารณะ

๑.๑๔) ความส่องสว่างบริเวณตลาดและลานตลาด

๑.๑๕) ความส่องสว่างบริเวณสนามเด็กเล่น

๑.๑๖) ความส่องสว่างบริเวณลานจอดรถสวนสาธารณะ

- ๑๗) ความส่องสว่างบริเวณสนามกีฬาชุมชน
- ๑.๑๘) ความส่องสว่างบริเวณสะพาน
- ๑.๑๙) การซ่อมบำรุงหรือทำความสะอาดอุปกรณ์ให้บริการไฟฟ้า

๒) ด้านงานส่งเสริมคุณภาพชีวิต

- ๒.๑) การส่งเสริมและการพัฒนากลุ่มสตรี
- ๒.๒) การจัดตั้ง ปรับปรุงและการบริหารศูนย์พัฒนาเด็กเล็ก
- ๒.๓) การส่งเสริมสนับสนุนให้เด็กและเยาวชนซึ่งเป็นผู้พิการและด้อยโอกาส
- ๒.๔) การส่งเสริมสนับสนุนให้เด็กและเยาวชนในชุมชนร่วมกลุ่มกันจัดทำกิจกรรมในทางสร้างสรรค์ กิจกรรมการพัฒนาต่างๆ เช่น ด้านศาสนา ด้านกีฬาและการออกกำลังกาย เป็นต้น
- ๒.๕) การให้ความสำคัญต่อการดูแลเอาใจใส่และช่วยเหลือผู้สูงอายุ ผู้พิการ ผู้ป่วยเอดส์ ผู้ด้อยโอกาสในเขตพื้นที่
- ๒.๖) การให้ความสำคัญต่อการป้องกันการติดเชื้อเอดส์ในพื้นที่
- ๒.๘) การเผยแพร่ความรู้เกี่ยวกับเรื่องโภชนาการแก่ประชาชน
- ๒.๙) การเฝ้าระวังทางโภชนาการและแก้ไขปัญหาการขาดสารอาหารและโรคอ้วนให้เด็กอายุระหว่าง ๐ - ๖ ปี
- ๒.๑๐) การเฝ้าระวังป้องกันและควบคุมโรคติดต่อสำคัญในเขตเทศบาล
- ๒.๑๑) การให้ความรู้และคำแนะนำในการเสริมสร้างภูมิคุ้มกันและดูแลสุขภาพหญิงมีครรภ์แม่และเด็ก
- ๒.๑๒) การเผยแพร่ให้ความรู้เรื่องอนามัยสิ่งแวดล้อมให้กับประชาชน

๓) ด้านการจัดระเบียบชุมชนและการรักษาความสงบเรียบร้อย

- ๓.๑) การให้ความช่วยเหลือผู้ประสบภัยพิบัติในพื้นที่
- ๓.๒) การให้ความรู้เกี่ยวกับการป้องกันและบรรเทาสาธารณภัยกับประชาชน
- ๓.๓) การส่งเสริมสนับสนุนการป้องกันปัญหายาเสพติดและลดอัตราการติดยาเสพติดในเยาวชนและประชาชน

๔) ด้านการวางแผน การส่งเสริมการลงทุน พาณิชยกรรมและการท่องเที่ยว

- ๔.๑) การพัฒนาแหล่งท่องเที่ยวให้เป็นไปตามศักยภาพของชุมชน
- ๔.๒) การเปิดโอกาสให้ประชาชนในพื้นที่เข้ามามีส่วนร่วมในการอนุรักษ์ พัฒนาและได้รับประโยชน์จากแหล่งท่องเที่ยวที่อยู่ในพื้นที่
- ๔.๓) การส่งเสริมสนับสนุนให้ประชาชนในพื้นที่นำหลักเศรษฐกิจพอเพียงมาใช้ในการดำเนินชีวิต

๕) ด้านการบริหารจัดการและการอนุรักษ์ทรัพยากรธรรมชาติและสิ่งแวดล้อม

- ๕.๑) การส่งเสริมการลดปริมาณขยะมูลฝอยและการคัดแยกขยะเพื่อส่งเสริมให้ประชาชนนำกลับมาใช้ประโยชน์
- ๕.๒) การรณรงค์การปลูกต้นไม้หรือการดูแลรักษาต้นไม้ เพื่อเพิ่มพื้นที่สีเขียวในเขตเทศบาล
- ๕.๓) การให้ความสำคัญในการอนุรักษ์ทรัพยากรธรรมชาติและสิ่งแวดล้อม

๕.๔) การรณรงค์ให้ประชาชนในชุมชนเกิดความรู้ ความเข้าใจเกี่ยวกับแนวทางในการป้องกัน ทรัพยากรธรรมชาติที่มีอยู่อย่างจำกัดให้เกิดประโยชน์สูงสุด

๕.๕) การส่งเสริมและสนับสนุนให้ทำการเกษตรปลอดสารพิษ

๖) ด้านศิลปะ วัฒนธรรม จารีตประเพณีและภูมิปัญญาท้องถิ่น

๖.๑) การดูแลรักษา อนุรักษ์มรดกทางศิลปวัฒนธรรม ศาสนาและการส่งเสริมสนับสนุนวิถีชีวิต ภูมิปัญญาและประเพณีที่ดั้งเดิมของท้องถิ่น

๖.๒) การส่งเสริมจริยธรรม คุณธรรมและศิลปะอันดีของครอบครัวและชุมชน

๒.๓ เป้าประสงค์

๑) การได้รับบริการด้านโครงสร้างพื้นฐานให้มีความสะดวกและรวดเร็ว

๒) ประชาชนมีความรู้และบำรุงรักษาศิลปวัฒนธรรมอันดีงาม

๓) ประชาชนมีศักยภาพมีรายได้เพียงพอสามารถพึ่งตนเองได้

๔) มลภาวะและสิ่งแวดล้อมไม่เป็นพิษทำให้ชุมชนน่าอยู่อย่างสงบสุข

๕) การบริหารจัดการภาครัฐที่ดีและมีส่วนร่วมจากทุกภาคส่วน

๖) การส่งเสริมความเข้มแข็งของชุมชนการสังคมสงเคราะห์แก่ประชาชนรวมทั้งการสร้างสังคมความน่าอยู่

๒.๔ ตัวชี้วัด

๑) ประชาชนในเขตเทศบาลมีแหล่งน้ำในการอุปโภคเพิ่มมากขึ้นร้อยละ ๕

๒) ในเขตเทศบาลมีโครงสร้างพื้นฐานให้ประชาชนได้ใช้บริการร้อยละ ๘๐

๓) ประชาชนมีความรู้มากขึ้นร้อยละ ๔๐ และศิลปวัฒนธรรมอันดียังคงอยู่

๔) ประชาชนในเขตเทศบาลร้อยละ ๘๐ มีความรู้และมีส่วนร่วมในการพัฒนาการท่องเที่ยว ศาสนา วัฒนธรรมประเพณีและกีฬา

๕) ประชาชนมีคุณภาพชีวิตที่ดีขึ้นร้อยละ ๑๐

๖) ชุมชนมีรายได้เพิ่มขึ้นในอัตราร้อยละ ๕ และพึ่งตนเองได้มากขึ้น

๗) ชุมชนในเขตเทศบาลร้อยละ ๖๐ น่าอยู่อย่างสงบสุข

๘) การบริการจัดการของเทศบาลมีผลการปฏิบัติงานที่มีประสิทธิภาพสูงร้อยละ ๖๐

๙) การบริการจัดการของเทศบาลมีผลการปฏิบัติงานที่มีประสิทธิภาพสูงร้อยละ ๖๐

๒.๕ ค่าเป้าหมาย

๑) ด้านการได้รับบริการด้านโครงสร้างพื้นฐานให้มีความสะดวกและรวดเร็ว

๒) ประชาชนมีความรู้และบำรุงรักษาศิลปวัฒนธรรมอันดีงาม

๓) ประชาชนมีศักยภาพมีรายได้เพียงพอสามารถพึ่งตนเองได้

๔) มลภาวะและสิ่งแวดล้อมไม่เป็นพิษทำให้ชุมชนน่าอยู่อย่างสงบสุข

๕) การบริหารจัดการภาครัฐที่ดีและมีส่วนร่วมจากทุกภาคส่วน

๒.๖ กลยุทธ์

- ๑) พัฒนาโครงสร้างพื้นฐาน สาธารณูปโภคและสาธารณูปการ
 - ๒) ส่งเสริมคุณภาพชีวิต (แบบองค์รวม การศึกษา การกีฬา และสาธารณสุข)
 - ๓) การรักษาความสงบเรียบร้อยและการป้องกันบรรเทาสาธารณภัย (
 - ๔) (พัฒนาส่งเสริมเศรษฐกิจด้านอาชีพ ด้านการลงทุน และการท่องเที่ยว
 - ๕) พัฒนาด้านการอนุรักษ์ (การฟื้นฟู ทรัพยากรธรรมชาติและสิ่งแวดล้อม
 - ๖) ส่งเสริมการศึกษา ศาสนา ศิลปะ วัฒนธรรมและภูมิปัญญาท้องถิ่น (การบริหารงานด้าน การบริการประชาชน โดยยึดหลักธรรมาภิบาล และการส่งเสริมการมีส่วนร่วมของประชาชน

๒.๗ จุดยืนทางยุทธศาสตร์

- ๑) การพัฒนาชุมชนให้น่าอยู่มีความเข้มแข็ง โดยได้รับบริการสาธารณะด้านโครงสร้างพื้นฐานที่จำเป็นเพื่อรองรับการขยายตัวของชุมชนและเศรษฐกิจ
- ๒) การพัฒนาระบบการศึกษาและส่งเสริมศิลปวัฒนธรรมท้องถิ่น
- ๓) ส่งเสริมและพัฒนาศักยภาพคนและความเข้มแข็งของชุมชนในการพึ่งตนเอง
- ๔) การกำจัดขยะมูลฝอย สิ่งปฏิกูลและมลภาวะสิ่งแวดล้อมที่มีอย่างยั่งยืน
- ๕) การพัฒนาระบบการบริหารจัดการภาครัฐที่ดีและมีส่วนร่วมจากทุกภาคส่วน

แผนงาน

- ๑) แผนงานบริหารทั่วไป
- ๒) แผนงานการรักษาความสงบภายใน
- ๓) แผนงานการศึกษา
- ๔) แผนงานสาธารณสุข
- ๕) แผนงานสังคมสงเคราะห์
- ๖) แผนงานเคหะและชุมชน
- ๗) แผนงานสร้างความเข้มแข็งของชุมชน
- ๘) แผนงานการศาสนาวัฒนธรรมและนันทนาการ
- ๙) แผนงานอุตสาหกรรมและการโยธา
- ๑๐) แผนงานการเกษตร
- ๑๑) แผนงานการพาณิชย์
- ๑๒) แผนงานงบกลาง

ความเชื่อมโยงของยุทธศาสตร์ในภาพรวม การจัดทำแผนพัฒนาท้องถิ่นของเทศบาลมีความเชื่อมโยงของยุทธศาสตร์ในภาพรวม ดังนี้



๓. การวิเคราะห์เพื่อพัฒนาท้องถิ่น

๓.๑ การวิเคราะห์กรอบการจัดทำยุทธศาสตร์ขององค์กรปกครองส่วนท้องถิ่น

ในการจัดทำแผนพัฒนาท้องถิ่นสี่ปีของเทศบาลได้ใช้การวิเคราะห์ SWOT Analysis/Demand (Demand Analysis)/Global Demand และ Trend ปัจจัยและสถานการณ์การเปลี่ยนแปลงที่มีผลต่อการพัฒนา อย่างน้อยต้องประกอบด้วย การวิเคราะห์ศักยภาพด้านเศรษฐกิจ ด้านสังคม ด้านทรัพยากรธรรมชาติและสิ่งแวดล้อม ซึ่งมีรายละเอียดดังนี้

๑) จุดแข็ง (S : Strength)

- ด้านการบริหารจัดการและความต้องการ ประชาชนมีความต้องการผู้นำ ผู้บริหาร สนับสนุนแนวคิดและกำหนดนโยบายการพัฒนาในด้านโครงสร้างพื้นฐานอย่างต่อเนื่อง
- บุคลากรเทศบาลตำบลโพหัก มีบุคลากรและอัตรากำลัง จำนวนคุณวุฒิอยู่ในระดับที่พร้อมที่จะดำเนินการตามนโยบายการบริหารงาน
- งบประมาณ ต้นทุนการดำเนินงานด้านโครงสร้างพื้นฐาน โดยเฉลี่ยอยู่ในระดับที่สูงมาก โดยเฉพาะการก่อสร้างถนนคอนกรีตเสริมเหล็ก ส่วนต้นทุนอื่นๆขึ้นอยู่กับท้องตลาด
- เทคนิคการทำงาน ส่วนมากเป็นงานที่ไม่ต้องใช้เทคนิคและวิธีการทำงานในระดับสูงนัก
- งบประมาณ ต้นทุนการดำเนินงานโดยเฉลี่ยอยู่ในระดับที่ไม่สูงมาก
- ด้านการบริหารจัดการ ผู้นำ ผู้บริหาร สนับสนุนแนวคิดและกำหนดนโยบายการพัฒนาในด้านสังคมและการศึกษา สาธารณสุขอย่างต่อเนื่อง
- ด้านการบริหารจัดการ ผู้นำ ผู้บริหาร สนับสนุนแนวคิดและกำหนดนโยบายการพัฒนาในด้านการท่องเที่ยวและการจัดการทรัพยากรธรรมชาติสิ่งแวดล้อม
- ด้านการบริหารจัดการ ผู้นำ ผู้บริหาร สนับสนุนแนวคิดและกำหนดนโยบายการพัฒนาในด้านตามแผนการกระจายอำนาจและโครงการอันเนื่องมาจากพระราชดำริ
- ประชาชนได้รับประโยชน์ในโครงการอันเนื่องมาจากพระราชดำริมาก
- มีการจัดโครงการภายในที่เหมาะสมสอดคล้องกับภารกิจชุมชน
- มีการบริหารจัดการที่ยึดหลักธรรมาภิบาล
- มีขนบธรรมเนียมประเพณีและวัฒนธรรมท้องถิ่นที่น่าท่องเที่ยวให้ความสนใจ

๒) จุดอ่อน (W : Weakness)

- ➔ โครงการขนาดใหญ่ต้องใช้งบประมาณสูง เทศบาลไม่สามารถดำเนินโครงการได้
- ➔ มีจำนวนโครงการที่ต้องการจำนวนมากและไม่ทั่วถึง
- ➔ ระบบฐานข้อมูลด้านเศรษฐกิจและความยากจนไม่ถูกต้อง ไม่ชัดเจนประชาชนให้ข้อมูลคลาดเคลื่อนประชาชนยังสนใจและมีความจริงจังหรือตั้งใจจริงในโครงการที่รัฐจัดให้ความช่วยเหลือ
- ➔ ระบบฐานข้อมูลด้านสังคมและสาธารณสุขไม่ถูกต้อง ไม่ชัดเจน ประชาชนให้ข้อมูลที่คลาดเคลื่อน
- ➔ ประชาชนยังขาดความสนใจในเรื่องการเมืองการปกครอง

➔ ประชาชนยังไม่เข้าใจบทบาทของตนเองในการพัฒนาท้องถิ่น
 ➔ ประชาชนยังขาดความสนใจในเรื่องการจัดการทรัพยากรธรรมชาติ
 ➔ ประชาชนได้รับผลประโยชน์จากการท่องเที่ยวค่อนข้างน้อย เนื่องจากไม่มีการเชื่อมโยงด้านการท่องเที่ยวในจังหวัด

➔ ประชาชนยังขาดความสนใจในเรื่องการรับผิดชอบร่วมมือกันในการบริหาร

๓) โอกาส (O : Opportunity)

☞ รัฐธรรมนูญแห่งราชอาณาจักรไทย พ.ศ.๒๕๕๐ ให้การสนับสนุนการดำเนินงานของท้องถิ่น ไม่ว่าจะเป็นด้านเศรษฐกิจท้องถิ่น ระบบสาธารณสุข ปลอดภัย สาธารณูปการ เป็นต้น

☞ พระราชบัญญัติกำหนดแผนและขั้นตอนการกระจายอำนาจให้แก่องค์กรปกครองส่วนท้องถิ่นมีหน้าที่ในการจัดระบบบริการสาธารณะ เพื่อประโยชน์ของประชาชนในท้องถิ่น โดยที่หน่วยงานส่วนกลางและส่วนภูมิภาคส่งเสริมและสนับสนุนการถ่ายโอนภารกิจให้แก่เทศบาล

☞ การแก้ไขปัญหาความยากจนเป็นยุทธศาสตร์การพัฒนาระดับชาติที่รัฐบาลส่งเสริม

☞ การแก้ไขปัญหาความยากจนเป็นยุทธศาสตร์การพัฒนาจังหวัดราชบุรี โอกาสที่จะได้ขอรับการสนับสนุนงบประมาณมีมาก

☞ ยุทธศาสตร์การพัฒนาด้านการท่องเที่ยวและการจัดการทรัพยากรธรรมชาติสิ่งแวดล้อม เป็นยุทธศาสตร์การพัฒนาระดับชาติที่รัฐบาลส่งเสริม

☞ ยุทธศาสตร์การพัฒนาด้านการท่องเที่ยวและการจัดการทรัพยากรธรรมชาติและสิ่งแวดล้อมเป็นยุทธศาสตร์การพัฒนาราชบุรี มีโอกาสได้รับการสนับสนุนมาก

๔) ข้อจำกัด (T : Threat)

⊗ โครงการที่ต้องใช้เทคโนโลยีสูง หรือความชำนาญพิเศษ เทศบาลตำบลโพหักยังไม่มี ความชำนาญและบุคลากร

⊗ งบประมาณที่ได้รับการอุดหนุนไม่เพียงพอ การแก้ไขปัญหาเศรษฐกิจและความยากจนเป็นงานที่ต้องอาศัยความร่วมมือจากหลายๆส่วนที่ต้องประสานงานกันถึงจะเกิดผลสัมฤทธิ์

⊗ ระเบียบกฎหมายที่เกี่ยวข้องค่อนข้างมากทำให้การดำเนินงานไม่คล่องตัวเกิดความล่าช้าในการทำงาน ประชาชนจึงเกิดความเบื่อหน่าย

⊗ การแก้ปัญหาด้านสังคมและการสาธารณสุขเป็นงานที่ต้องอาศัยความร่วมมือจากหลายๆส่วนที่ต้องประสานงานกันถึงจะเกิดผลสัมฤทธิ์การพัฒนาด้านการเมือง การบริหาร เป็นงานที่ต้องอาศัยความร่วมมือจากหลายๆส่วนที่ต้องประสานงานกันถึงจะเกิดผลสัมฤทธิ์

⊗ การพัฒนาด้านการเมือง การบริหาร เป็นงานที่ต้องอาศัยจิตสำนึกเกี่ยวกับการใช้ดุลพินิจส่วนบุคคลจึงเป็นงานที่ค่อนข้างจะคาดเดาผลงานได้ยาก ขาดการบูรณาการและการประสานงานที่ดีในหน่วยงานที่เกี่ยวข้อง

๖) การสรุปสถานการณ์พัฒนา (การวิเคราะห์จุดแข็ง จุดอ่อน โอกาส และอุปสรรค)

เทศบาลตำบลโพหัก ได้ดำเนินการวิเคราะห์สถานการณ์และศักยภาพ เพื่อชี้ให้เห็นถึงศักยภาพ ปัญหาและความต้องการของประชาชน

โดยเทศบาลได้ดำเนินการวิเคราะห์ข้อมูล ดังต่อไปนี้

(๑) การวิเคราะห์ข้อมูลเพื่อการจัดทำแผนพัฒนา

➤ ด้านโครงสร้างพื้นฐาน สามารถจำแนกได้ดังนี้

๑) มีเส้นทางคมนาคมในพื้นที่เทศบาลที่เป็นถนนคอนกรีตเสริมเหล็ก ร้อยละ ๑๐๐ เป้าหมายคือต้องการให้ได้มากกว่านี้หรือร้อยละ ๑๐๐ โดยผู้บริหารมีนโยบายที่จะดำเนินการก่อสร้างถนนคอนกรีตเสริมเหล็กทุกสาย ปัญหาคือ เทศบาลไม่สามารถดำเนินการได้เนื่องจากพื้นที่ยังไม่เป็นที่สาธารณะ จะดำเนินการได้ก็ต่อเมื่อต้องเป็นที่สาธารณะ การแก้ปัญหาคือ ประสานความร่วมมือกันหลายๆ ฝ่าย เพื่อที่จะทำความเข้าใจกับประชาชนในพื้นที่ และวิธีการที่จะดำเนินการแก้ไขอย่างไร ทั้งนี้ เทศบาลก็ได้ตั้งงบประมาณในส่วนนี้ไว้แล้ว และได้แจ้งประชาสัมพันธ์ให้ประชาชนได้รับทราบถึงเหตุผลเพื่อที่จะได้ช่วยกันแก้ไขปัญหาให้กับชุมชน

๒) การขยายเขตไฟฟ้า ปัจจุบันมีไฟฟ้าใช้ทุกครัวเรือน คิดเป็น ๑๐๐ เปอร์เซ็นต์ ปัญหาคือไฟฟ้าส่องสว่างทางหรือที่สาธารณะยังไม่สามารถดำเนินการครอบคลุมพื้นที่ได้ทั้งหมด เนื่องจากพื้นที่ที่มีความต้องการให้ติดตั้งไฟฟ้าส่องสว่างนั้นยังไม่เป็นที่สาธารณะ เทศบาลจึงไม่สามารถดำเนินการได้เช่นเดียวกับถนน การแก้ปัญหาคือ ประสานความร่วมมือกันหลายๆ ฝ่าย เพื่อที่จะทำความเข้าใจกับประชาชนในพื้นที่ และวิธีการที่จะดำเนินการแก้ไขอย่างไร ทั้งนี้ เทศบาลก็ได้ตั้งงบประมาณในส่วนนี้ไว้แล้ว และได้แจ้งประชาสัมพันธ์ให้ประชาชนได้รับทราบถึงเหตุผลเพื่อที่จะได้ช่วยกันแก้ไขปัญหาให้กับชุมชน

๓) การประปา เทศบาลมีกิจการประปาเป็นของตนเอง ปัญหาคือ มีข้อร้องเรียนเรื่องน้ำประปาขุ่นบ่อยครั้ง สาเหตุเนื่องจากเป็นท่อประปาเก่าเกิดการตกตะกอนของน้ำ และไม่มีแหล่งน้ำดิบในการผลิตประปาต้องขอใช้จากพื้นที่อื่นทำให้มีค่าใช้จ่ายมาก ประปาของเทศบาลยังไม่สามารถที่จะผลิตเป็นน้ำประปาสำหรับบริโภคได้ ต้องใช้งบประมาณสูงมากในการดำเนินการ ปัจจุบันเทศบาลยังไม่ประสบปัญหาการขาดแคลนน้ำสามารถที่จะจัดหา น้ำดิบสำหรับผลิตประปาให้ชุมชนได้ การแก้ปัญหาคือ การลงพื้นที่ดำเนินการแก้ไขตามจุดที่เกิดปัญหาในทันที การพิจารณาโครงการต่างๆ ที่ไม่สามารถดำเนินการได้นั้น เช่น โครงการก่อสร้างโรงสูบน้ำจ่ายสารเคมีและเก็บสารเคมีการประปา ฯลฯ เทศบาลก็ได้นำบรรจุในแผนพัฒนาสามปีเพื่อที่จะพิจารณาดำเนินการในปีต่อไป เมื่อมีงบประมาณและความจำเป็นก็สามารถดำเนินการโครงการได้ต่อเนื่อง เพื่อตอบสนองต่อความต้องการของประชาชนต่อไป

➤ ด้านที่อยู่อาศัยและการอุปโภคบริโภค

จากการสำรวจข้อมูลพื้นฐานพบว่า ประชากรในพื้นที่มีที่อยู่อาศัยที่มั่นคง ปัญหาคือ มีจำนวน ๑๑ ครัวเรือน ที่ยังต้องการความช่วยเหลือในการซ่อมแซมที่อยู่อาศัย การแก้ปัญหาคือเทศบาลได้มีโครงการซ่อมแซมบ้านคนจน แต่งบประมาณมีจำกัดถ้ามีงบประมาณที่มากกว่านี้เทศบาลก็จะดำเนินการให้ได้ครอบคลุมทุกหลังคาเรือน บ้านเรือนส่วนมากมีความเป็นระเบียบเรียบร้อยเนื่องจากเทศบาลมีการดำเนินโครงการประกวดชุมชนทุกปีมีเพียงบางครัวเรือนที่ยังไม่เป็นระเบียบเรียบร้อยและถูกสุขลักษณะในชุมชนมีการเกิดมลพิษเพียงเล็กน้อย เพราะในเขตเทศบาลไม่มีโรงงานอุตสาหกรรม ทุกครัวเรือนมีน้ำสำหรับบริโภค

โดยบางครั้งเรือ่นซื้อน้ำที่บรรจุในถังหรือขวด แต่หลายครัวเรือนบริโภคน้ำที่ได้จากน้ำฝน ทำให้เกิดปัญหา น้ำดื่มที่ยังไม่สะอาดเท่าที่ควร

(๒) การวิเคราะห์ข้อมูลด้านเศรษฐกิจ

จากการสำรวจข้อมูลพื้นฐานพบว่า ประชากรส่วนใหญ่ทำการเกษตร ร้อยละ ๗๐ เช่น ข้าว นา กุ้ง ตามลำดับ รายได้ส่วนมากมาจากการทำการเกษตร และมีรายได้จากสัตว์เลี้ยงไม่มาก คนอายุ ๑๕ - ๖๐ ปีมีอาชีพและรายได้ และที่ไม่มีรายได้มี ๑๖ คน ผู้สูงอายุ ๖๐ ปีขึ้นไป ร้อยละ ๙๐ มีอาชีพและมีรายได้ ถ้าเปรียบเทียบอัตราการว่างงานทั้งจังหวัด ร้อยละ ๐.๘๗ ถือว่าอัตราการว่างงานของประชากรในเขตเทศบาลมีอัตราที่ต่ำกว่ามาก ประชากรบางส่วนมีรายได้จากการรับจ้างทั้งในพื้นที่และนอกพื้นที่ ชุมชนในเขตเทศบาลบางชุมชนส่วนมากมีอาชีพค้าขาย มีห้างร้าน ร้านค้า ทำให้มีรายได้มากจากการค้าขาย ซึ่งภาวะเศรษฐกิจของเทศบาลจึงไม่เท่ากัน

รายได้เสริมจากการประกอบอาชีพเกษตรกรรม อดทนกลุ่มอาชีพในชุมชน แต่การพัฒนาด้านนี้ยังไม่บรรลุวัตถุประสงค์เท่าที่ควร เนื่องจากกลุ่มอาชีพต่างๆ ยังขาดความรู้ด้านการบริหารจัดการและความรู้ด้านการตลาด

(๓) การวิเคราะห์ข้อมูลสังคม

➤ ด้านแรงงาน

จากการสำรวจข้อมูลพื้นฐานพบว่า ประชากรที่มีอายุ ๑๕ - ๖๐ ปี อยู่ในกำลังแรงงาน ร้อยละ ๙๕ เมื่อเทียบกับอัตราส่วนกับจังหวัด ร้อยละ ๗๓.๙๙ ซึ่งสูงกว่ามาก แต่ค่าแรงในพื้นที่ต่ำกว่าระดับจังหวัด โดยเฉพาะแรงงานด้านการเกษตร ประชากรอายุระหว่าง ๒๕ - ๕๐ ปี บางส่วน ไปรับจ้างทำงานนอกพื้นที่ รวมทั้งแรงงานที่ไปทำงานต่างประเทศ ปัญหาที่พบคือ ประชากรต้องไปทำงานนอกพื้นที่ ในเมืองที่มีโรงงานอุตสาหกรรม บริษัท ห้างร้านใหญ่ๆ เพราะในพื้นที่ไม่มีโรงงานอุตสาหกรรมที่มีการจ้างแรงงานเยอะ เพราะพื้นที่ส่วนมากเป็นที่อยู่อาศัย ปัญหานี้ยังไม่สามารถแก้ไขได้

➤ ด้านสุขภาพและสาธารณสุข

จากการสำรวจข้อมูลพื้นฐานพบว่า ประชาชนกรส่วนมากมีสุขภาพที่ดี มีการคัดกรองสุขภาพให้กับประชาชนกลุ่มเสี่ยง โรคที่มักเกิดแก่ประชากรในชุมชน เช่นกัน ได้แก่ โรคความดัน เบาหวาน โรคเอดส์ โรคไข้เลือดออก มือ-ปาก-เท้าในเด็ก และโรคอื่นๆ อีกมาก มีสถิติเข้ารับการรักษาพยาบาล ปัญหาคือประชาชนบางรายไม่ยอมไปคัดกรองหรือตรวจสุขภาพประจำปี การแก้ไขปัญหา คือ เทศบาลและหน่วยงานสาธารณสุข โรงพยาบาล ได้จัดกิจกรรมร่วมมือกันรณรงค์ให้ชุมชนเห็นความสำคัญในเรื่องนี้ซึ่งก็ได้ผลในระดับหนึ่ง ประชาชนให้ความร่วมมือเป็นอย่างดี

➤ ด้านความปลอดภัยในชีวิตและทรัพย์สิน

จากการสำรวจข้อมูลพื้นฐานพบว่า ส่วนมากครัวเรือนมีการป้องกันอุบัติภัยอย่างถูกวิธี มีความปลอดภัยในชีวิตและทรัพย์สิน ปัญหาไม่มีการป้องกันอุบัติเหตุ อาชญากรรม วิธีการแก้ปัญหาของเทศบาลที่สามารถดำเนินการได้ตามอำนาจหน้าที่และงบประมาณที่มีอยู่อย่างจำกัด คือการติดตั้งกล้องวงจรปิดในจุดที่เป็นที่สาธารณะ ติดตั้งสัญญาณไฟกระพริบทางร่วมทางแยก ก่อสร้างหอนาฬิกาบอกเวลาและลูกศรบอกทาง รวมทั้งได้ตั้งจุดตรวจ จุดสกัด จุดบริการ ในช่วงเทศกาลที่มีวันหยุดหลายวันเพื่ออำนวยความสะดวกให้กับประชาชน

(๔) การวิเคราะห์ข้อมูลด้านทรัพยากรธรรมชาติและสิ่งแวดล้อม

ในพื้นที่ของเทศบาลส่วนมากเป็นพื้นที่สำหรับเพาะปลูก ที่อยู่อาศัย ร้านค้า สถานประกอบการ ตามลำดับ และมีพื้นที่เพียงเล็กน้อยที่เป็นพื้นที่สาธารณะ ทรัพยากรธรรมชาติในพื้นที่ ก็ได้แก่ ดิน น้ำ ต้นไม้ อากาศที่ไม่มีมลพิษ ปัญหาคือ เนื่องจากว่าพื้นที่บางส่วนเป็นดินเค็ม น้ำใต้ดินก็เค็มหรือไม่ก็เป็นน้ำกร่อย ไม่สามารถที่จะนำน้ำจากใต้ดินมาใช้ในการอุปโภค-บริโภคได้ได้ ต้องอาศัยน้ำดิบจากแหล่งอื่น และน้ำฝน น้ำในการเกษตรก็ต้องรอฤดูฝน มีแหล่งน้ำใช้ในการเกษตรไม่เพียงพอ ปัญหาคือยังไม่สามารถหาแหล่งน้ำสำหรับการเกษตรได้เพิ่มขึ้น

การเชื่อมโยงของยุทธศาสตร์ในภาพรวม

ลำดับ ที่	ยุทธศาสตร์ อปท. (เทศบาลตำบลโพธิ์ตาก)	ยุทธศาสตร์ อปท. ในเขตจังหวัดราชบุรี	ยุทธศาสตร์ จังหวัดราชบุรี	Sustainable Development Goals : SDGs (การพัฒนาที่ยั่งยืน/เป้าหมายที่)	แผนเศรษฐกิจ ฉบับที่ ๑๓	ยุทธศาสตร์ชาติ ๒๐ ปี (พ.ศ. ๒๕๖๑ - ๒๕๘๐)
๑	ยุทธศาสตร์ที่ ๑ ด้านโครงสร้างพื้นฐาน สาธารณสุขโรคและ สาธารณสุขบริการ	ยุทธศาสตร์ที่ ๑ ด้านโครงสร้างพื้นฐาน สาธารณสุขโรคและ สาธารณสุขบริการ	ยุทธศาสตร์ที่ ๒ เสริมสร้างความมั่นคงทาง เศรษฐกิจการค้า การ บริการการท่องเที่ยวด้วย นวัตกรรมและบริการที่มี มูลค่าสูง	เป้าหมายที่ ๙ สร้างโครงสร้างพื้นฐานที่มีความ ทนทาน ส่งเสริมการพัฒนา อุตสาหกรรมที่ครอบคลุมและยั่งยืน และส่งเสริมนวัตกรรม	หมุดหมายที่ ๘ ไทยมีพื้นที่และเมืองอัจฉริยะ ที่นำอยู่ปลอดภัย เดิบดีได้ อย่างยั่งยืน	ยุทธศาสตร์ที่ ๒ ด้านการสร้างความสามารถ ในการแข่งขัน
๒	ยุทธศาสตร์ที่ ๒ ด้านส่งเสริมคุณภาพชีวิต	ยุทธศาสตร์ที่ ๒ ด้านส่งเสริมคุณภาพชีวิต	ยุทธศาสตร์ที่ ๓ การพัฒนาคุณภาพ ประชาชน และความมั่นคง ในคุณภาพชีวิตด้วยหลัก ปรัชญาเศรษฐกิจพอเพียง	เป้าหมายที่ ๑๖ ส่งเสริมสังคมที่สงบสุขและครอบคลุมที่ เอื้อต่อการพัฒนาที่ยั่งยืน ให้ทุกคน เข้าถึงความยุติธรรม และสร้างสถาบัน ที่มีประสิทธิภาพ เป้าหมายที่ ๔ สร้างหลักประกันว่าทุกคนมีการศึกษา ที่มีคุณภาพอย่างครอบคลุมและเท่า เทียม และสนับสนุนโอกาสในการ เรียนรู้ตลอดชีวิต เป้าหมายที่ ๑๖ สร้างหลักประกันว่าคนมีชีวิตที่มี สุขภาพดีและส่งเสริมสวัสดิภาพ สำหรับทุกคนในทุกวัน	หมุดหมายที่ ๙ ไทยมีความความยากจนข้าม รุ่นลดลง และคนไทยทุกคนมี ความคุ้มครองทางสังคมที่ เพียงพอ เหมาะสม หมุดหมายที่ ๔ ไทยเป็นศูนย์กลางทาง การแพทย์และสุขภาพมูลค่า สูงแบบครบวงจร	ยุทธศาสตร์ที่ ๓ ด้านการพัฒนาและ เสริมสร้างศักยภาพ ทรัพยากรมนุษย์

ลำดับ ที่	ยุทธศาสตร์ อปท. (เทศบาลตำบลโพธิ์ตาก) (พ.ศ. ๒๕๖๖ – ๒๕๗๐)	ยุทธศาสตร์ อปท. ในเขตจังหวัดราชบุรี (พ.ศ. ๒๕๖๖ – ๒๕๗๐)	ยุทธศาสตร์ จังหวัดราชบุรี (พ.ศ. ๒๕๖๖ – ๒๕๗๐)	Sustainable Development Goals : SDGs (การพัฒนาที่ยั่งยืน/เป้าหมายที่)	แผนเศรษฐกิจ ฉบับที่ ๑๓ (พ.ศ. ๒๕๖๖ – ๒๕๗๐)	ยุทธศาสตร์ชาติ ๒๐ ปี (พ.ศ. ๒๕๖๑ – ๒๕๘๐)
๓	ยุทธศาสตร์ที่ ๓ ด้านการจัดการระเบียบ ชุมชน สังคม และรักษา ความสงบเรียบร้อย	ยุทธศาสตร์ที่ ๓ ด้านการจัดระเบียบชุมชน/ สังคมและการรักษาความ สงบเรียบร้อย	ยุทธศาสตร์ที่ ๓ การพัฒนาคุณภาพ ประชาชน และความมั่นคง ในคุณภาพชีวิตด้วยหลัก ปรัชญาเศรษฐกิจพอเพียง	เป้าหมายที่ ๑๑ ทำให้เมืองและการตั้งถิ่นฐานของ มนุษย์มีความปลอดภัย	หมุดหมายที่ ๑๑ ไทยสามารถปรับตัวและลด ความเสี่ยงจากภัยธรรมชาติ และการเปลี่ยนแปลงสภาพ ภูมิอากาศ	ยุทธศาสตร์ที่ ๑ ด้านความมั่นคง
๔	ยุทธศาสตร์ที่ ๔ ด้านการวางแผน การ ส่งเสริมการลงทุน พาณิชย ยกรรมและการท่องเที่ยว	ยุทธศาสตร์ที่ ๔ ด้านการวางแผนการ ส่งเสริมการลงทุนพาณิชย์ ยกรรม และการท่องเที่ยว	ยุทธศาสตร์ที่ ๒ เสริมสร้างความมั่นคงทาง เศรษฐกิจการค้า การบริการ การท่องเที่ยวด้วย นวัตกรรม และบริการที่มี มูลค่าสูง	เป้าหมายที่ ๘ ส่งเสริมการเติบโตทางเศรษฐกิจที่ ต่อเนื่อง ครอบคลุมและยั่งยืน การจ้างงานเต็มที่ และมีผลผลิตภาพ และการมีงานที่ สมควรสำหรับทุกคน	หมุดหมายที่ ๗ ไทยมีธุรกิจขนาดกลางและ ขนาดย่อม(เอสเอ็มดี) วิสาหกิจชุมชนและวิสาหกิจ เพื่อสังคม ที่เข้มแข็งเติบโต อย่างต่อเนื่องยั่งยืน	ยุทธศาสตร์ที่ ๔ ด้านการสร้างโอกาสความ เสมอภาคและเท่าเทียมกัน ทางสังคม

ลำดับ ที่	ยุทธศาสตร์ อปท. (เทศบาลตำบลโพธิ์ตาก) (พ.ศ. ๒๕๖๖ - ๒๕๗๐)	ยุทธศาสตร์ อปท. ในเขตจังหวัดตราดบุรี (พ.ศ. ๒๕๖๖ - ๒๕๗๐)	ยุทธศาสตร์ จังหวัดตราดบุรี (พ.ศ. ๒๕๖๖ - ๒๕๗๐)	Sustainable Development Goals : SDGs (การพัฒนาที่ยั่งยืน/เป้าหมายที่)	แผนเศรษฐกิจ ฉบับที่ ๑๓ (พ.ศ. ๒๕๖๖ - ๒๕๗๐)	ยุทธศาสตร์ชาติ ๒๐ ปี (พ.ศ. ๒๕๖๑ - ๒๕๘๐)
๕	ยุทธศาสตร์ที่ ๕ ด้านการบริหารจัดการและ การอนุรักษ์ ทรัพยากรธรรมชาติและ สิ่งแวดล้อม:	ยุทธศาสตร์ที่ ๕ ด้านการบริหารจัดการ และการอนุรักษ์ ทรัพยากรธรรมชาติ และสิ่งแวดล้อม	ยุทธศาสตร์ที่ ๕ การจัดการ ทรัพยากรธรรมชาติและ สิ่งแวดล้อมที่สมดุล และใช้ ประโยชน์อย่างยั่งยืน	เป้าหมายที่ ๑๒ สร้างหลักประกันให้มีแบบแผนการ บริโภคและการผลิตที่ยั่งยืน เป้าหมายที่ ๑๕ ฟื้นฟู ปกป้อง และส่งเสริมการใช้ ระบบนิเวศบนบกอย่างยั่งยืน	หมุดหมายที่ ๑๐ ไทยมีเศรษฐกิจหมุนเวียน และสังคมคาร์บอนต่ำ	ยุทธศาสตร์ที่ ๕ การสร้างความรู้เดิมเติบโตบน คุณภาพชีวิตที่เป็นมิตรกับ สิ่งแวดล้อม
๖	ยุทธศาสตร์ที่ ๖ ด้านศาสนา ศิลปะ วัฒนธรรม และเสริมสร้าง ความมั่นคง	ยุทธศาสตร์ที่ ๖ ด้านศิลปะ วัฒนธรรม จารีตประเพณีและภูมิ ปัญญาท้องถิ่น	ยุทธศาสตร์ที่ ๖ การพัฒนาเพื่อเสริมสร้าง ความมั่นคง	เป้าหมายที่ ๑๖ ส่งเสริมสังคมที่สงบสุขและครอบคลุมที่ เอื้อต่อการพัฒนาที่ยั่งยืน	หมุดหมายที่ ๒ ไทยเป็นจุดหมายของการ ท่องเที่ยวที่เน้นคุณภาพและ ความยั่งยืน	ยุทธศาสตร์ที่ ๖ ด้านการปรับสมดุลและ พัฒนาระบบการบริหาร จัดการภาครัฐ

ส่วนที่ ๓ การนำแผนพัฒนาท้องถิ่นไปสู่การปฏิบัติ

๓.๑ ยุทธศาสตร์การพัฒนาท้องถิ่นและยุทธศาสตร์ระดับมหภาคเพื่อนำไปสู่การปฏิบัติ

ลำดับ ที่	ยุทธศาสตร์ชาติ ๒๐ ปี	แผนเศรษฐกิจ ฉบับที่ ๑๓	SDGs	ยุทธศาสตร์ จังหวัดราชบุรี	ยุทธศาสตร์ ในเขตจังหวัด	ยุทธศาสตร์ เทศบาลตำบล โพหัก	กลยุทธ์	แผนงาน	หน่วยงานที่ รับผิดชอบ
๑	ยุทธศาสตร์ที่ ๒ ด้านการสร้าง ความสามารถใน การแข่งขัน	หมุดหมายที่ ๔ ไทยมีพื้นที่และเมือง อัจฉริยะ ที่น่าอยู่ปลอดภัย เติบโตได้อย่างยั่งยืน	เป้าหมายที่ ๙ สร้างโครงสร้างพื้นฐานที่มี ความทนทาน ส่งเสริมการ พัฒนาอุตสาหกรรมที่ ครอบคลุมและยั่งยืนและ ส่งเสริมนวัตกรรม	ยุทธศาสตร์ที่ ๒ เสริมสร้างความ มั่นคงทางเศรษฐกิจ การค้า การบริการ การท่องเที่ยวด้วย นวัตกรรมและ บริการที่มีมูลค่าสูง	ยุทธศาสตร์ที่ ๑ ด้านโครงสร้าง พื้นฐาน สาธารณูปโภค และสาธารณูปการ	ยุทธศาสตร์ที่ ๑ ด้านโครงสร้าง พื้นฐาน สาธารณูปโภค และสาธารณูปการ	การพัฒนาด้านโครงสร้าง พื้นฐาน สาธารณูปโภค และสาธารณูปการ	๑. แผนงานอุตสาหกรรม และการโยธา ๒. แผนงานเคหะและ ชุมชน ๓. แผนงานการพาณิชย์ ๔. แผนงานการเกษตร	- กองช่าง - กองการประปา - กอง สาธารณสุขและ สิ่งแวดล้อม

ลำดับ ที่	ยุทธศาสตร์ชาติ ๒๐ ปี	แผนเศรษฐกิจ ฉบับที่ ๑๓	SDGs	ยุทธศาสตร์ จังหวัดราชบุรี	ยุทธศาสตร์ ในเขตจังหวัด	ยุทธศาสตร์ เทศบาลตำบล โพหัก	กลยุทธ์	แผนงาน	หน่วยงานที่ รับผิดชอบ
๒	ยุทธศาสตร์ที่ ๓ ด้านการพัฒนา และเสริมสร้าง ศักยภาพ ทรัพยากรมนุษย์	หมุดหมายที่ ๙ ไทยมีความความ ยากจนข้ามรุ่นลดลง และคนไทยทุกคนมี ความคุ้มครองทาง สังคมที่เพียงพอ เหมาะสม หมุดหมายที่ ๔ ไทยเป็นศูนย์กลาง ทางการแพทย์และ สุขภาพมูลค่าสูงแบบ ครบวงจร	เป้าหมายที่ ๑๖ ส่งเสริมสังคมที่สงบสุขและ ครอบคลุมที่เอื้อต่อการ พัฒนาที่ยั่งยืน ให้ทุกคน เข้าถึงความยุติธรรม และ สร้างสถาบันที่มีประสิทธิภาพ เป้าหมายที่ ๔ สร้างหลักประกันว่าทุกคนมี การศึกษาที่มีคุณภาพอย่าง ครอบคลุมและเท่าเทียม และสนับสนุนโอกาสในการ เรียนรู้ตลอดชีวิต เป้าหมาย ที่ ๑๖ สร้างหลักประกันว่าคนมี ชีวิตที่ปราศจากภัยและ ส่งเสริมสวัสดิภาพสำหรับ ทุกคนในทุกวัน	ยุทธศาสตร์ที่ ๓ การพัฒนาคุณภาพ ประชาชน และความ มั่นคงในคุณภาพชีวิต ด้วยหลักปรัชญา เศรษฐกิจพอเพียง	ยุทธศาสตร์ที่ ๒ ด้านส่งเสริม คุณภาพชีวิต	ยุทธศาสตร์ที่ ๒ ด้านส่งเสริม คุณภาพชีวิต	การพัฒนาด้านส่งเสริม คุณภาพชีวิต	๑. แผนงานบกลาง ๒. แผนงานสังคม สงเคราะห์ ๓. แผนงานสาธารณสุข ๔. แผนงานสร้างรวม เข้มแข็งของชุมชน ๕. แผนงานการศึกษา วัฒนธรรม และ นันทนาการ ๖. แผนงานการศึกษา	- งานพัฒนา ชุมชน สำนัก ปลัดฯ - กอง สาธารณสุขและ สิ่งแวดล้อม - กองการศึกษา

ลำดับ ที่	ยุทธศาสตร์ชาติ ๒๐ ปี	แผนเศรษฐกิจ ฉบับที่ ๑๓	SDGs	ยุทธศาสตร์ จังหวัดราชบุรี	ยุทธศาสตร์ อปท. ในเขตจังหวัด	ยุทธศาสตร์ เทศบาลตำบล โพหัก	กลยุทธ์	แผนงาน	หน่วยงานที่ รับผิดชอบ
๓	ยุทธศาสตร์ที่ ๑ ด้านความมั่นคง	หมวดหมายที่ ๑๑ ไทยสามารถปรับตัว และลดความเสี่ยง จากภัยธรรมชาติและ การเปลี่ยนแปลง สภาพภูมิอากาศ	เป้าหมายที่ ๑๑ ทำให้เมืองและที่ตั้งถิ่น ฐานของมนุษย์มีความ ปลอดภัย	ยุทธศาสตร์ที่ ๓ การพัฒนาคุณภาพ ประชาชน และความ มั่นคงในคุณภาพชีวิต ด้วยหลักปรัชญา เศรษฐกิจพอเพียง	ยุทธศาสตร์ที่ ๓ ด้านการจัด ระเบียบชุมชน/ สังคมและการ รักษาความสงบ เรียบร้อย	ยุทธศาสตร์ที่ ๓ ด้านการจัดการ ระเบียบชุมชน สังคม และรักษา ความสงบ เรียบร้อย	การพัฒนาด้านการจัด ระเบียบชุมชน /สังคม และการรักษาความสงบ เรียบร้อย	๑. แผนงานการรักษา ความสงบภายใน ๒. แผนงานสาธารณสุข ๓. แผนงานการศึกษา วัฒนธรรม และ นันทนาการ ๔. แผนงานบริหารงาน ทั่วไป ๕. แผนงานสร้างความ เข้มแข็งของชุมชน	- งานป้องกันฯ - สำนักปลัดฯ - สำนักปลัดฯ - กอง สาธารณสุขและ สิ่งแวดล้อม - กองการศึกษา - งานวิเคราะห์ฯ - สำนักปลัดฯ
๔	ยุทธศาสตร์ที่ ๔ ด้านการสร้าง โอกาสความ เสมอภาคและเท่า เทียมกันทางสังคม	หมวดหมายที่ ๗ ไทยมีธุรกิจขนาด กลางและขนาดย่อม (เอสเอ็มดี) วิสาหกิจ ชุมชนและวิสาหกิจ เพื่อสังคม ที่เข้มแข็ง เติบโตอย่างต่อเนื่อง ยั่งยืน	เป้าหมายที่ ๘ ส่งเสริมการเติบโตทาง เศรษฐกิจต่อเนื่อง ครอบคลุมและยั่งยืน การ จ้างงานเต็มที่ และมีผลิต ภาพ และการมีงานที่ สมควรสำหรับทุกคน	ยุทธศาสตร์ที่ ๒ เสริมสร้างความ มั่นคงทางเศรษฐกิจ การค้า การบริการ การท่องเที่ยวด้วย นวัตกรรม และบริ การที่มีมูลค่าสูง	ยุทธศาสตร์ที่ ๔ ด้านการวาง แผนการส่งเสริม การลงทุนพาณิชย์ ยกรรม และการ ท่องเที่ยว	ยุทธศาสตร์ที่ ๔ ด้านการวางแผน การส่งเสริมการ ลงทุน พาณิชย กรรมและการ ท่องเที่ยว	การพัฒนาด้านเศรษฐกิจ และส่งเสริมการท่องเที่ยว	๑. แผนงานเกษตร ๒. แผนงานสร้างความ เข้มแข็งของชุมชน ๓. แผนงานบริหารงาน ทั่วไป	- งานพัฒนา ชุมชน สำนัก ปลัดฯ - สำนักปลัดฯ - กองคลัง

ลำดับ ที่	ยุทธศาสตร์ชาติ ๒๐ ปี	แผนเศรษฐกิจ ฉบับที่ ๑๓	SDGs	ยุทธศาสตร์ จังหวัดราชบุรี	ยุทธศาสตร์ อปท. ในเขตจังหวัด	ยุทธศาสตร์ เทศบาลตำบล โพหัก	กลยุทธ์	แผนงาน	หน่วยงานที่ รับผิดชอบ
๕	ยุทธศาสตร์ที่ ๕ การสร้าง ความ เติบโตบน คุณภาพชีวิตที่ เป็นมิตรกับ สิ่งแวดล้อม	หมวดหมู่ที่ ๑๐ ไทยมีเศรษฐกิจ หมุนเวียนและสังคม คาร์บอนต่ำ	เป้าหมายที่ ๑๒ สร้างหลักประกันให้มีแบบ แผนการบริโภคและการ ผลิตที่ยั่งยืน เป้าหมายที่ ๑๕ ฟื้นฟู ปกป้อง และส่งเสริม การใช้ระบบนิเวศบนบก อย่างยั่งยืน	ยุทธศาสตร์ที่ ๔ การจัดการ ทรัพยากรธรรมชาติ และสิ่งแวดล้อมที่ สมดุล และใช้ ประโยชน์อย่างยั่งยืน	ยุทธศาสตร์ที่ ๕ ด้านการบริหาร จัดการ และการอนุรักษ์ ทรัพยากรธรรมชาติ และสิ่งแวดล้อม	ยุทธศาสตร์ที่ ๕ ด้านการบริหาร จัดการและการ อนุรักษ์ ทรัพยากรธรรมชาติ และสิ่งแวดล้อม	ด้านการอนุรักษ์ การ ฟื้นฟูทรัพยากรธรรมชาติ และสิ่งแวดล้อม	๑. แผนงานสาธารณสุข ๒. แผนงานสาธารณสุข และสิ่งแวดล้อม	- กอง สาธารณสุขและ สิ่งแวดล้อม
๖	ยุทธศาสตร์ที่ ๖ ด้านการปรับ สมดุลและพัฒนา ระบบการบริหาร จัดการภาครัฐ	หมวดหมู่ที่ ๒ ไทยเป็นจุดหมายของ การท่องเที่ยวที่เน้น คุณภาพและความ ยั่งยืน	เป้าหมายที่ ๑๖ ส่งเสริมสังคมที่สงบสุขและ ครอบคลุมที่เอื้อต่อการ พัฒนาที่ยั่งยืน	ยุทธศาสตร์ที่ ๖ การพัฒนาเพื่อ เสริมสร้างความมั่นคง	ยุทธศาสตร์ที่ ๖ ด้านศิลปะ วัฒนธรรม จารีต ประเพณีและภูมิ ปัญญาท้องถิ่น	ยุทธศาสตร์ที่ ๖ ด้านศาสนา ศิลปะ วัฒนธรรม และเสริมสร้าง ความมั่นคง	ด้านการบริการประชาชน และการบริหารกิจการ บ้านเมืองที่ดี	๑. แผนงานการศาสนา วัฒนธรรม และ นันทนาการ ๒. แผนงานบริหารงาน ทั่วไป	- กองการศึกษา - สำนักปลัดฯ
รวม	๖	๗	๙	๖	๖	๖	๖	๑๒	๖

๓.๒ บัญชีโครงการพัฒนา

แบบ ๕ ๐๑

บัญชีสรุปโครงการพัฒนา
แผนพัฒนาท้องถิ่น (พ.ศ.๒๕๖๖ - ๒๕๗๐) แก้ไขครั้งที่ ๒/๒๕๖๖
เทศบาลตำบลโพธิ์ตาก อำเภอบางแพะ จังหวัดราชบุรี

ยุทธศาสตร์	ปี ๒๕๖๖		ปี ๒๕๖๗		ปี ๒๕๖๘		ปี ๒๕๖๙		ปี ๒๕๗๐		รวม ๕ ปี	
	จำนวนโครงการ	งบประมาณ (บาท)	จำนวนโครงการ	งบประมาณ (บาท)	จำนวนโครงการ	งบประมาณ (บาท)	จำนวนโครงการ	งบประมาณ (บาท)	จำนวนโครงการ	งบประมาณ (บาท)	จำนวนโครงการ	งบประมาณ (บาท)
	๑) ยุทธศาสตร์ด้านโครงสร้างพื้นฐาน สาธารณูปโภคและสาธารณูปการ กลยุทธ์ที่ ๑ การพัฒนาต้นโครงสร้างพื้นฐาน สาธารณูปโภคและสาธารณูปการ ๑.๑ แผนงานอุตสาหกรรมและการโยธา ๑.๒ แผนงานทะเลและชุมชน ๑.๓ แผนงานการพาณิชย์ ๑.๔ แผนงานการเกษตร	๕๓	๖๔,๓๐๖,๑๐๙	๑๖	๑๕,๗๓๗,๓๖๐	๑	๑,๙๙๕,๐๐๐	๐	๐	๑	๕๐๐,๐๐๐	๗๓
	๑	๖๐๐,๐๐๐	๑	๖๐๐,๐๐๐	๑	๖๐๐,๐๐๐	๑	๕๐๐,๐๐๐	๑	๕๐๐,๐๐๐	๕	๒,๘๐๐,๐๐๐
	๕	๓,๑๖๓,๐๐๐	๔	๑,๕๙๑,๖๕๐	๐	๐	๕	๒,๘๖๐,๑๙๒	๒	๕๖๗,๐๐๐	๑๖	๘,๐๘๑,๘๙๒
	๒	๕๖๐,๐๐๐	๒	๕๖๐,๐๐๐	๒	๕๖๐,๐๐๐	๒	๕๖๐,๐๐๐	๒	๕๖๐,๐๐๐	๑๐	๒,๖๐๐,๐๐๐
รวม	๖๑	๖๘,๕๘๙,๑๐๙	๒๓	๑๘,๓๘๙,๐๑๐	๔	๓,๑๕๕,๐๐๐	๘	๓,๘๘๐,๑๙๒	๖	๑,๙๘๗,๐๐๐	๑๐๖	๙๕,๙๖๐,๓๑๑

บัญชีสรุปโครงการพัฒนา
แผนพัฒนาท้องถิ่น (พ.ศ.๒๕๖๖ - ๒๕๗๐) แก้ไขครั้งที่ ๒/๒๕๖๖
เทศบาลตำบลโพธิ์ตาก อำเภอบางแพะ จังหวัดราชบุรี

ยุทธศาสตร์	ปี ๒๕๖๖		ปี ๒๕๖๗		ปี ๒๕๖๘		ปี ๒๕๖๙		ปี ๒๕๗๐		รวม ๕ ปี	
	จำนวนโครงการ	งบประมาณ (บาท)	จำนวนโครงการ	งบประมาณ (บาท)	จำนวนโครงการ	งบประมาณ (บาท)	จำนวนโครงการ	งบประมาณ (บาท)	จำนวนโครงการ	งบประมาณ (บาท)	จำนวนโครงการ	งบประมาณ (บาท)
๒) ยุทธศาสตร์ด้านส่งเสริมคุณภาพชีวิต												
ก) ยุทธศาสตร์ที่ ๒ การพัฒนาต้นกล้าเสริมคุณภาพชีวิต												
๒.๑ แผนงานงบกลาง	๓	๒๐,๘๒๖,๐๐๐	๓	๒๐,๘๒๖,๐๐๐	๓	๒๐,๘๒๖,๐๐๐	๓	๒๐,๘๒๖,๐๐๐	๓	๒๐,๘๒๖,๐๐๐	๑๕	๑๐๔,๓๓๐,๐๐๐
๒.๒ แผนงานสังคมสงเคราะห์	๓	๒๖๒,๕๖๖	๓	๒๖๒,๕๖๖	๓	๒๖๒,๕๖๖	๓	๒๖๒,๕๖๖	๓	๒๖๒,๕๖๖	๑๕	๑,๓๑๒,๘๓๐
๒.๓ แผนงานสาธารณสุข	๑๑	๙๘๒,๐๐๐	๑๑	๙๘๒,๐๐๐	๑๑	๙๘๒,๐๐๐	๑๑	๙๘๒,๐๐๐	๑๑	๙๘๒,๐๐๐	๕๕	๕,๙๑๐,๐๐๐
๒.๔ แผนงานสร้างความเข้มแข็งของชุมชน	๓	๕๐,๐๐๐	๓	๕๐,๐๐๐	๓	๕๐,๐๐๐	๓	๕๐,๐๐๐	๓	๕๐,๐๐๐	๑๕	๒๕๐,๐๐๐
๒.๕ แผนงานการศึกษาวัฒนธรรมและนันทนาการ	๓	๔๘๐,๐๐๐	๓	๔๘๐,๐๐๐	๓	๔๘๐,๐๐๐	๓	๔๘๐,๐๐๐	๔	๑,๙๒๐,๐๐๐	๑๗	๕,๒๐๐,๐๐๐
๒.๖ แผนงานการศึกษา	๓๗	๙,๖๕๕,๓๓๒	๑๕	๖,๐๕๕,๓๓๒	๑๖	๖,๐๕๕,๓๓๒	๑๖	๖,๐๕๕,๓๓๒	๑๖	๖,๐๕๕,๓๓๒	๗๙	๓๓,๘๒๕,๖๘๐
	๕๐	๓๒,๒๕๕,๖๙๘	๓๗	๒๘,๖๕๕,๓๐๐	๓๙	๒๘,๖๕๕,๓๐๒	๔๐	๒๘,๙๕๕,๓๐๔	๔๐	๓๐,๑๕๕,๓๐๖	๑๙๖	๑๕๙,๖๒๘,๕๓๐

บัญชีสรุปโครงการพัฒนา

แผนพัฒนาท้องถิ่น (พ.ศ.๒๕๖๖ - ๒๕๗๐) แก้ไขครั้งที่ ๒/๒๕๖๖

เทศบาลตำบลโพธิ์หัก อำเภอบางแพ จังหวัดราชบุรี

ยุทธศาสตร์	ปี ๒๕๖๖		ปี ๒๕๖๗		ปี ๒๕๖๘		ปี ๒๕๖๙		ปี ๒๕๗๐		รวม ๕ ปี	
	จำนวนโครงการ	งบประมาณ (บาท)	จำนวนโครงการ	งบประมาณ (บาท)	จำนวนโครงการ	งบประมาณ (บาท)	จำนวนโครงการ	งบประมาณ (บาท)	จำนวนโครงการ	งบประมาณ (บาท)	จำนวนโครงการ	งบประมาณ (บาท)
๓) ยุทธศาสตร์ด้านการจัดระเบียบชุมชน สังคม และรักษาความสงบเรียบร้อย กลยุทธ์ ๓ การพัฒนาด้านการจัดระเบียบชุมชน / สังคม และการรักษาความสงบเรียบร้อย ๓.๑ แผนงานการรักษาความสงบภายใน ๓.๒ แผนงานสาธารณสุข ๓.๓ แผนงานการศึกษา วัฒนธรรมและนันทนาการ ๓.๔ แผนงานบริหารงานทั่วไป ๓.๕ แผนงานสร้างเสริมเข้มแข็งของชุมชน	๑๐	๑,๕๘๐,๐๐๐	๑๐	๑,๕๘๐,๐๐๐	๑๐	๑,๕๘๐,๐๐๐	๑๐	๑,๕๘๐,๐๐๐	๑๐	๑,๕๘๐,๐๐๐	๕๐	๗,๕๐๐,๐๐๐
	๑	๕๐,๐๐๐	๑	๕๐,๐๐๐	๑	๕๐,๐๐๐	๑	๕๐,๐๐๐	๑	๕๐,๐๐๐	๕	๒๕๐,๐๐๐
	๒	๔๐๐,๐๐๐	๒	๔๐๐,๐๐๐	๒	๔๐๐,๐๐๐	๒	๔๐๐,๐๐๐	๒	๔๐๐,๐๐๐	๑๐	๒,๐๐๐,๐๐๐
	๗	๕๐๐,๐๐๐	๕	๕๗๐,๐๐๐	๕	๖๒๐,๐๐๐	๕	๖๗๐,๐๐๐	๕	๗๒๐,๐๐๐	๒๓	๕,๐๗๐,๐๐๐
	๑	๓๐,๐๐๐	๑	๓๐,๐๐๐	๑	๓๐,๐๐๐	๑	๓๐,๐๐๐	๑	๓๐,๐๐๐	๕	๑๕๐,๐๐๐
๒๑	๒,๕๖๐,๐๐๐	๒๓	๒,๕๓๐,๐๐๐	๒๓	๒,๕๐๐,๐๐๐	๒๓	๒,๔๗๐,๐๐๐	๒๓	๒,๔๔๐,๐๐๐	๑๑๓	๑๑,๙๐๐,๐๐๐	
๔) ยุทธศาสตร์ด้านการพัฒนาเศรษฐกิจของชุมชน และการท่องเที่ยว กลยุทธ์ ๔ การพัฒนาด้านเศรษฐกิจและส่งเสริมการท่องเที่ยว ๔.๑ แผนงานเกษตร ๔.๒ แผนงานสร้างเสริมเข้มแข็งของชุมชน ๔.๓ แผนงานบริหารงานทั่วไป	๑	๓๐,๐๐๐	๑	๓๐,๐๐๐	๑	๓๐,๐๐๐	๑	๓๐,๐๐๐	๑	๓๐,๐๐๐	๕	๑๕๐,๐๐๐
	๒	๖๐,๐๐๐	๒	๖๐,๐๐๐	๒	๖๐,๐๐๐	๒	๖๐,๐๐๐	๒	๖๐,๐๐๐	๑๐	๓๐๐,๐๐๐
	๑๕	๒,๕๓๐,๐๐๐	๑๓	๑,๕๑๐,๐๐๐	๑๑	๑,๕๓๐,๐๐๐	๑๑	๑,๕๕๐,๐๐๐	๑๑	๑,๕๗๐,๐๐๐	๕๕	๑๒,๑๓๐,๐๐๐
	๑๘	๒,๕๖๐,๐๐๐	๑๖	๑,๕๐๐,๐๐๐	๑๒	๑,๕๒๐,๐๐๐	๑๒	๑,๕๔๐,๐๐๐	๑๒	๑,๕๖๐,๐๐๐	๖๐	๑๒,๕๖๐,๐๐๐
	๑๘	๒,๕๖๐,๐๐๐	๑๖	๑,๕๐๐,๐๐๐	๑๒	๑,๕๒๐,๐๐๐	๑๒	๑,๕๔๐,๐๐๐	๑๒	๑,๕๖๐,๐๐๐	๖๐	๑๒,๕๖๐,๐๐๐

บัญชีรูปโครงการพัฒนา
แผนพัฒนาท้องถิ่น (พ.ศ.๒๕๖๖ - ๒๕๗๐) แก้ไขครั้งที่ ๒/๒๕๖๖
เทศบาลตำบลโพธิ์ตาก อำเภอบางแพะ จังหวัดราชบุรี

ยุทธศาสตร์	ปี ๒๕๖๖		ปี ๒๕๖๗		ปี ๒๕๖๘		ปี ๒๕๖๙		ปี ๒๕๗๐		รวม ๕ ปี	
	จำนวนโครงการ	งบประมาณ (บาท)	จำนวนโครงการ	งบประมาณ (บาท)	จำนวนโครงการ	งบประมาณ (บาท)	จำนวนโครงการ	งบประมาณ (บาท)	จำนวนโครงการ	งบประมาณ (บาท)	จำนวนโครงการ	งบประมาณ (บาท)
๕) ยุทธศาสตร์ด้านการบริหารจัดการ และการอนุรักษ์ทรัพยากรธรรมชาติ และสิ่งแวดล้อม กลยุทธ์ที่ ๕ ด้านการอนุรักษ์ การฟื้นฟูทรัพยากรธรรมชาติ และสิ่งแวดล้อม ๕.๑ แผนงานสาธารณสุข	๕	๒๓๐,๐๐๐	๕	๒๓๐,๐๐๐	๕	๒๓๐,๐๐๐	๕	๒๓๐,๐๐๐	๖	๓๓๐,๐๐๐	๒๖	๑,๒๕๐,๐๐๐
รวม	๕	๒๓๐,๐๐๐	๕	๒๓๐,๐๐๐	๕	๒๓๐,๐๐๐	๕	๒๓๐,๐๐๐	๖	๓๓๐,๐๐๐	๒๖	๑,๒๕๐,๐๐๐
๖) ยุทธศาสตร์การพัฒนาด้านศาสนา ศิลปะ วัฒนธรรม และเริ่มสร้างความมั่นคง กลยุทธ์ที่ ๖ ด้านการบริการประชาชนและการบริหารจัดการบ้านเมืองที่ดี ๖.๑ แผนงานการศึกษา วัฒนธรรมและนันทนาการ ๖.๒ แผนงานบริหารงานทั่วไป	๓ ๕	๖๐๐,๐๐๐ ๑,๒๐๐,๐๐๐	๓ ๕	๖๐๐,๐๐๐ ๑,๒๐๐,๐๐๐	๓ ๕	๖๐๐,๐๐๐ ๑,๒๐๐,๐๐๐	๓ ๕	๖๐๐,๐๐๐ ๑,๒๐๐,๐๐๐	๓ ๕	๖๐๐,๐๐๐ ๑,๒๐๐,๐๐๐	๑๕ ๒๕	๓,๐๐๐,๐๐๐ ๖,๐๐๐,๐๐๐
รวม	๘	๑,๘๐๐,๐๐๐	๘	๑,๘๐๐,๐๐๐	๘	๑,๘๐๐,๐๐๐	๘	๑,๘๐๐,๐๐๐	๘	๑,๘๐๐,๐๐๐	๔๐	๗,๐๐๐,๐๐๐
	๑๕๓	๑๐๗,๘๔๔,๘๐๗	๑๑๒	๕๓,๐๕๕,๗๑๐	๑๐๑	๓๗,๕๕๐,๗๑๒	๑๐๗	๕๓,๑๐๕,๘๕๖	๑๐๔	๓๗,๕๕๕,๗๑๖	๕๗๖	๒๘๓,๑๔๓,๘๒๑

บัญชีสรุปโครงการพัฒนา ที่นำมาจากแผนพัฒนาหมู่บ้านและแผนชุมชน
เทศบาลตำบลโพธิ์ตาก อำเภอบางแพะ จังหวัดราชบุรี

หมู่บ้าน/ชุมชน	ปี ๒๕๖๖		ปี ๒๕๖๗		ปี ๒๕๖๘		ปี ๒๕๖๙		ปี ๒๕๗๐		รวม ๕ ปี	
	จำนวนโครงการ	งบประมาณ (บาท)	จำนวนโครงการ	งบประมาณ(บาท)	จำนวนโครงการ	งบประมาณ(บาท)	จำนวนโครงการ	งบประมาณ(บาท)	จำนวนโครงการ	งบประมาณ(บาท)	จำนวนโครงการ	งบประมาณ(บาท)
หมู่ที่ ๓ ชุมชนบ้านวังกลุ่ม	๒	๓,๐๖๔,๓๐๐									๒	๓,๐๖๔,๓๐๐
หมู่ที่ ๔ ชุมชนบ้านหัวบ้าน	๒	๑,๗๘๗,๐๐๐	๑	๑,๒๐๐,๐๐๐							๑	๑,๒๐๐,๐๐๐
หมู่ที่ ๘ ชุมชนบ้านวังกลุ่ม	๑	๒๓๓,๖๐๐									๑	๒๓๓,๖๐๐
หมู่ที่ ๙ ชุมชนบ้านรางห้วยชัน												
	๕	๕,๐๘๕,๙๐๐	๑	๑,๒๐๐,๐๐๐	๐	๐	๐	๐	๐	๐	๖	๑๗,๐๘๕,๙๐๐

รายละเอียดโครงการพัฒนา

แผนพัฒนาท้องถิ่น (พ.ศ.๒๕๖๖ - ๒๕๗๐) แก้ไขครั้งที่ ๒/๒๕๖๖

เทศบาลตำบลโพธิ์ตาก

- ยุทธศาสตร์ชาติ ๒๐ ปี ยุทธศาสตร์ที่ ๒ ด้านการสร้างความรู้ความสามารถในการแข่งขัน
แผนพัฒนาเศรษฐกิจ และสังคมแห่งชาติ ฉบับที่ ๑๓ หมวดหมายที่ ๔ ไทยมีพื้นที่และเมืองอัจฉริยะที่น่าอยู่ปลอดภัย เดิมได้ได้อย่างยั่งยืน
Sustainable Development Goals: SDGs เป้าหมายที่ ๙ สร้างโครงสร้างพื้นฐานที่มีความทนทาน ส่งเสริมการพัฒนาอุตสาหกรรมที่ครอบคลุมและยั่งยืนและส่งเสริมนวัตกรรม
ยุทธศาสตร์จังหวัดราชบุรี ยุทธศาสตร์ที่ ๒ การส่งเสริมการพัฒนาแหล่งท่องเที่ยวและเพิ่มมูลค่าผลิตภัณฑ์
ยุทธศาสตร์การพัฒนาของ อปท. ในเขตจังหวัดราชบุรี ยุทธศาสตร์การพัฒนาที่ ๑ ด้านพัฒนาโครงสร้างพื้นฐาน สาธารณูปโภคและสาธารณูปการ
๑ ยุทธศาสตร์การพัฒนาของเทศบาลตำบลโพธิ์ตาก ยุทธศาสตร์การพัฒนาที่ ๑ ด้านพัฒนาโครงสร้างพื้นฐาน สาธารณูปโภคและสาธารณูปการ

๑.๑ กลยุทธ์การพัฒนาด้านโครงสร้างพื้นฐาน สาธารณูปโภคและสาธารณูปการ

(๑) แผนงานอุตสาหกรรมและการโยธา

ที่	โครงการ	วัตถุประสงค์	เป้าหมาย ผลผลิตโครงการ	งบประมาณและที่มา					ตัวชี้วัด (KPI)	ผลที่คาดว่าจะได้รับ	หน่วยงานที่ รับผิดชอบ
				๒๕๖๖ (บาท)	๒,๕๖๗ (บาท)	๒๕๖๘ (บาท)	๒๕๖๙ (บาท)	๒๕๗๐ (บาท)			
๑	โครงการก่อสร้างระบบน้ำ หมู่ ๕ ช่างบ้านนางละเอียด มั่นฤกษ์	เพื่อป้องกันน้ำท่วมขัง	ก่อสร้างระบบน้ำยาว ๗๐ เมตร กว้าง ๐.๕๐ เมตร ค่าพิกัด N ๑๓๓๗' ๒๖" E ๑๐๐' ๑' ๓๔"	๑๒๖,๐๐๐	-	-	-	-	สามารถระบายน้ำได้สะดวกไม่อุดตัน ไม่ส่งกลิ่นเหม็นก่อนความราคา	กองช่าง	
๒	โครงการก่อสร้างระบบน้ำ หมู่ ๕ ช่างบ้านนายอุทัย แก้วเกิด	เพื่อป้องกันน้ำท่วมขัง	ก่อสร้างระบบน้ำยาว ๗๐ เมตร กว้าง ๐.๕๐ เมตร ค่าพิกัด N ๑๓๓๗' ๒๗" E ๑๐๐' ๑' ๓๔' ๔๕"	๑๒๖,๐๐๐	-	-	-	-	สามารถระบายน้ำได้สะดวกไม่อุดตัน ไม่ส่งกลิ่นเหม็นก่อนความราคา	กองช่าง	
๓	โครงการก่อสร้างสะพาน ค.ส.ล. หมู่ ๕ บริเวณบ้านนางชูทอง หน้าศาล	เพื่อสะดวกในการสัญจรไปมา	ค่าพิกัด N ๑๓๓๗' ๒๖" E ๑๐๐' ๑' ๓๒" - ก่อสร้างสะพาน ค.ส.ล. กว้าง ๗.๐๐ ม. ยาว ๑๖.๐๐ ม. ค่าพิกัด N ๑๓๓๗' ๓๗" ๐๕๒๔"	๑,๗๒๘,๐๐๐	-	-	-	-	จำนวนสะพานที่เพิ่มขึ้น	ประชาชนมีการสัญจรไปมาอย่างสะดวก	กองช่าง

(๑) แผนงานอุตสาหกรรมและการโยธา

ที่	โครงการ	วัตถุประสงค์	เป้าหมาย ผลผลิตโครงการ	งบประมาณและที่มา						ตัวชี้วัด (KPI)	ผลที่คาดว่าจะได้รับ	หน่วยงานที่รับผิดชอบ
				๒๕๖๖ (บาท)	๒๕๖๗ (บาท)	๒๕๖๘ (บาท)	๒๕๖๙ (บาท)	๒๕๗๐ (บาท)	๒๕๗๑ (บาท)			
๔	โครงการก่อสร้างทางเดินเท้า	เพื่อให้ประชาชนได้มีถนน	ก่อสร้างทางเดินเท้า ค.ส.ล. กว้าง ๑.๕๐ ม. พิกัด ๔๗ P ๒๑๐๗๕ E ๑๕๐๗๐๓๔ N	๔๐,๐๐๐	-	-	-	-	-	ทางเดินเท้า ค.ส.ล.	ประชาชนมีการ	กองช่าง
๕	โครงการก่อสร้างเขื่อน ค.ส.ล. ม.๖ เลียบคลองท่อปู่	- เพื่อป้องกันตลิ่งพังทลาย เพื่อให้ประชาชนมีความปลอดภัยในการสัญจรไปมา	ก่อสร้างเขื่อน ค.ส.ล. ยาว ๓๐๐ ม. ลึก ๒.๐๐ ม. พิกัดเส้นสุด ๔๗ P ๒๑๐๖๖๕ E ๑๕๐๗๐๓๖ N	๑,๙๕๐,๐๐๐	-	-	-	-	-	เทศบาลมีถนนสำหรับคมนาคมได้สะดวกร้อยละ๗๐	ประชาชนมีการสัญจรไปมาอย่างสะดวก	กองช่าง
๖	โครงการก่อสร้างถนน ค.ส.ล. หมู่๗ ซ้ำบ้านนายประสิทธิ์ศรีอ่วม	เพื่อให้ประชาชนได้มีถนนสำหรับใช้ในการคมนาคมได้อย่างสะดวกรวดเร็ว	ก่อสร้างถนน ค.ส.ล. กว้าง ๓.๐๐ ม. ยาว ๘๓.๐๐ ม. หนาเฉลี่ย ๐.๑๕ ม.หรือพื้นที่ประมาณ ๒๔๘ ตร.ม. พิกัด N ๑๓ ๓๘๓๕๗ E๑๐๐ ๑๖๖.๕๗ พิกัด N ๑๓ ๓๘๔๕๑ E๑๐๐ ๑๕๔.๓๕	๑๓๖,๕๕๐	-	-	-	-	-	เทศบาลมีถนนสำหรับคมนาคมได้สะดวกร้อยละ๗๐	ประชาชนมีการสัญจรไปมาอย่างสะดวก	กองช่าง
๗	โครงการก่อสร้างถนน ค.ส.ล. หมู่ ๗ ซ้ำบ้านนายแสวง	เพื่อให้ประชาชนได้มีถนนสำหรับใช้ในการคมนาคมได้อย่างสะดวกรวดเร็ว	ก่อสร้างถนน ค.ส.ล. หมู่ ๗ กว้าง ๓ เมตร. ยาว ๑๓๐ เมตรหนา ๐.๑๕ เมตรหรือพื้นที่ไม่น้อยกว่า ๓๙๐ ตร.ม. พิกัด N ๑๓ ๓๘๖๒๗ E ๑๐๐๖ -๔๐ พิกัด N ๑๓ ๓๘๖๓๑ E ๑๐๐๖ -๓๙	๑๓๕,๐๐๐	-	-	-	-	-	เทศบาลมีถนนสำหรับคมนาคมได้สะดวกร้อยละ๗๐	ประชาชนมีการสัญจรไป	กองช่าง
๘	โครงการก่อสร้างถนนหินคลุกพร้อมเกลียวเรียบ หมู่ ๗ ซ้ำบ้านผุยสำเนา เพ็งบุญชู	เพื่อให้ประชาชนได้มีถนนสำหรับใช้ในการคมนาคมได้อย่างสะดวกรวดเร็ว	ก่อสร้างถนนลูกรัง กว้าง ๓.๐๐ ม.ยาว ๑๓๕.๐๐ ม. หนาเฉลี่ย ๐.๑๕ ม.หรือพื้นที่ไม่น้อยกว่า๑๔๐๕ ตร.ม.พร้อมวางท่อระบายน้ำ Ø ๐.๖๐ ม.ยาว ๑๕๕ ม.พร้อมบ่อพัก พิกัด N ๑๓ ๓๘๖๒๘ E๑๐๐ -๖ -๒๐ พิกัด N ๑๓ ๓๘๖๓๐ E๑๐๐ -๖ -๑๘	๕๖๕,๐๐๐	-	-	-	-	-	เทศบาลมีถนนสำหรับคมนาคมได้สะดวกร้อยละ๗๐	ประชาชนมีการสัญจรไป	กองช่าง

(๑) แผนงานอุตสาหกรรมและการโยธา

ที่	โครงการ	วัตถุประสงค์	เป้าหมาย ผลผลิตโครงการ	งบประมาณและที่มา					ตัวชี้วัด (KPI)	ผลที่คาดว่าจะได้รับ	หน่วยงานที่รับผิดชอบ
				๒๕๖๖ (บาท)	๒,๕๖๗ (บาท)	๒๕๖๘ (บาท)	๒๕๖๙ (บาท)	๒๕๗๐ (บาท)			
๙	โครงการก่อสร้างถนนแอสฟัลท์ตีกลีบลองสามง่าม	เพื่อให้ประชาชนได้มีถนนสำหรับใช้ในการคมนาคมได้อย่างสะดวกรวดเร็ว	ก่อสร้างถนนแอสฟัลท์ตีกลีบลองสามง่าม กว้าง ๔.๐๐ เมตร หนาเฉลี่ย ๐.๐๕ เมตร หรือพื้นที่ไม่น้อยกว่า ๓,๖๐๐.๐๐ ตร.ม	๑,๘๐๐,๐๐๐	-	-	-	-	เทศบาลเมืองน่าน สำหรับคมนาคมได้ สะดวก ร้อยละ ๗๐ ขึ้น	ประชาชนมีการสัญจรไป	กองช่าง
๑๐	โครงการก่อสร้างถนนแอสฟัลท์ตีกลีบลองรางห้วยชั้นใหญ่ฝั่งบ้านนายเจริญ บุญน้อย	เพื่อให้ประชาชนได้มีถนนสำหรับใช้ในการคมนาคมได้อย่างสะดวกรวดเร็ว	ก่อสร้างถนน แอสฟัลท์ตีกลีบลองรางห้วยชั้น กว้าง ๔ เมตร. ยาว ๘๐๐ เมตร หนาเฉลี่ย ๐.๐๕ เมตร หรือพื้นที่ไม่น้อยกว่า ๓,๒๐๐ ตร.ม.	๑,๔๔๐,๐๐๐	-	-	-	-	เทศบาลเมืองน่าน สำหรับคมนาคมได้ สะดวก ร้อยละ ๗๐ ขึ้น	ประชาชนมีการสัญจรไป	กองช่าง
๑๑	โครงการก่อสร้างถนนหินคลุก. ๙ จากถนนหลวงสาย ๓๒๓๖ เรียบลองสารคามะ ถึงบ้านนายวิฑูรย์ แก้วขาว	เพื่อให้ประชาชนได้มีถนนสำหรับใช้ในการคมนาคมได้อย่างสะดวกรวดเร็ว	ก่อสร้างถนนลูกรัง กว้าง ๓ ม. ยาว ๑๓๐ ม. หนาเฉลี่ย ๐.๑๕ ม. หรือพื้นที่ประมาณ ๓๙๐ ตร.ม.	๔๑,๐๔๐	-	-	-	-	เทศบาลเมืองน่าน สำหรับคมนาคมได้ สะดวก ร้อยละ ๗๐ ขึ้น	ประชาชนมีการสัญจรไป	กองช่าง
๑๒	โครงการก่อสร้างเขื่อน ค.ส.ล. แล้วยบลองรางเหมืองจากสะพานคลองรางเหมืองถึงหมู่ ๑๐	- เพื่อป้องกันตลิ่งพังทลาย - เพื่อให้ประชาชนมีความปลอดภัยในการสัญจรไปมา	ก่อสร้างเขื่อน ค.ส.ล. ยาว ๒๙๐ ม. ลึก ๒.๐๐ เมตร ค่าพิทักัด N ๑๓๖'๒๐" E ๑๐๐'๐๓'๖๐" E	๑,๙๙๐,๐๐๐	-	-	-	-	จำนวนเขื่อนที่เพิ่มขึ้น	- ลดการพังทลายของตลิ่ง - ประชาชนมีความปลอดภัยในการสัญจรไปมา	กองช่าง
๑๓	โครงการก่อสร้างถนน ค.ส.ล. พร้อมวางท่อระบายน้ำ ค.ส.ล. ๑๐.๖๐ เมตร หมู่ ๑๐ ซอยข้างบ้านนายกลิ้ง แสงดิษฐ์	เพื่อให้ประชาชนได้มีถนนสำหรับใช้ในการคมนาคมได้อย่างสะดวกรวดเร็ว	ค่าพิทักัด N ๑๓๖'๓๓'๓๘" E ๑๐๐'๐๓'๒๒" ก่อสร้างถนน ค.ส.ล. กว้าง ๓.๐๐ เมตร พร้อมวางระบายน้ำ ค.ส.ล. ยาว ๑๔๐.๐๐ ม. กว้าง ๐.๕๐ เมตร ลึกเฉลี่ย ๐.๕๐ เมตร	๓๓๙,๐๐๐	-	-	-	-	เทศบาลเมืองน่าน สำหรับคมนาคมได้ สะดวก ร้อยละ ๗๐ ขึ้น	ประชาชนมีการสัญจรไปมาอย่างสะดวก	กองช่าง

๑.๑ แผนงานอุตสาหกรรมและการโยธา

ที่	โครงการ	วัตถุประสงค์	เป้าหมาย ผลผลิตโครงการ	ประมาณและที่มา					ตัวชี้วัด (KPI)	ผลที่คาดว่าจะได้รับ	หน่วยงานที่รับผิดชอบ
				๒๕๖๖ (บาท)	๒๕๖๗ (บาท)	๒๕๖๘ (บาท)	๒๕๖๙ (บาท)	๒๕๗๐ (บาท)			
๑๔	โครงการก่อสร้างเขื่อน ค.ส.ล.หมู่ ๑๑ เลียบคลองรางห้วยชัน	- เพื่อป้องกันตลิ่งพังหลาย - เพื่อให้ประชาชนมีความปลอดภัยในการสัญจรไปมา	ผลผลิตโครงการ - ก่อสร้างเขื่อน ค.ส.ล. ยาว ๓๐๐ ม ลึก ๒.๐๐ ม. คำพิกัด N ๑๓๓° ๓๘' ๒๗.๓๑" E ๑๐๐' ๒' ๑๖.๓๔"	๑,๙๕๐,๐๐๐	-	-	-	-	จำนวนเขื่อนที่เพิ่มขึ้น	- ลดการพังทลายของตลิ่ง - ประชาชนมีความปลอดภัยในการสัญจรไปมา	กองช่าง
๑๕	โครงการก่อสร้างเขื่อน ค.ส.ล. หมู่ ๑๑ เลียบคลองรางห้วยชันน้อย	- เพื่อป้องกันตลิ่งพังหลาย เพื่อให้ประชาชนมีความปลอดภัยในการสัญจรไปมา	คำพิกัด N ๑๓๓° ๒๗' ๓๑.๓๑" E ๑๐๐' ๒' ๒๖.๓๓" ก่อสร้างเขื่อน ค.ส.ล. กว้าง ๒.๐๐ เมตร ยาว ๕๓๕.๐๐ เมตร	๗,๒๑๐,๐๐๐	-	-	-	-	จำนวนเขื่อนที่เพิ่มขึ้น	- ลดการพังทลายของตลิ่ง - ประชาชนมีความปลอดภัยในการสัญจรไปมา	กองช่าง
๑๖	โครงการวางท่อระบายน้ำ ค.ส.ล. ชำคลองรางห้วยชันน้อย	เพื่อป้องกันการเกิดน้ำท่วมขัง	พิกัด ๔๗ P ๖๑๓๖๗๓ E ๑๕๐๘๓๕๐ N พิกัดสิ้นสุด ๔๗ P๖๑๓๘๕๐E ๑๕๐๗๘๖๘N วางท่อระบายน้ำค.ส.ล. ๑๑.๒๐ ม. กว้าง ๓.๐๐ เมตร ยาว ๖ เมตร ชำคลองรางห้วยชันน้อย ม.๑๑	๕๗,๐๐๐	-	-	-	-	สามารถระบายน้ำ น้ำได้กว่าร้อยละ ๘๐	สามารถระบายน้ำได้สะดวกไม่อุดตัน ไม่ส่งกลิ่นเหม็นก่อความรำคาญ	กองช่าง
๑๗	โครงการก่อสร้างเขื่อน ค.ส.ล.คลองมะลิโพ หมู่ ๘	- เพื่อป้องกันตลิ่งพังหลาย - เพื่อให้ประชาชนมีความปลอดภัยในการสัญจรไปมา	ก่อสร้างเขื่อน ค.ส.ล. คลองมะลิโพ หมู่ ๘ ยาว ๙๐ เมตร ลึก ๒ เมตร คำพิกัด N ๑๓๓° ๓๘' ๓" E ๑๐๐' ๐๓' ๒๕" คำพิกัด N ๑๓๓° ๒' ๓๗" E ๑๐๐' ๐๓' ๓๒"	๕๐๐,๐๐๐	-	-	-	-	จำนวนเขื่อนที่เพิ่มขึ้น	- ลดการพังทลายของตลิ่ง - ประชาชนมีความปลอดภัยในการสัญจรไปมา	กองช่าง
๑๘	โครงการก่อสร้างวางท่อระบายน้ำ ค.ส.ล.๑๐.๖๐ เมตรพร้อมบ่อพักค.ส.ล.หมู่ ๕ จากบ้านนายศราวุธ อาจจินดา ต.โพหัก อ.บางแพ จ.ราชบุรี	เพื่อให้ประชาชนมีระบบการระบายน้ำที่ดีและไม่เกิดน้ำท่วมขัง	ก่อสร้างวางท่อระบายน้ำ ค.ส.ล.๑ ๐.๖๐ เมตร ยาว ๒๔๙.๐๐ เมตร พร้อมบ่อพัก พิกัด N ๑๓๓° ๓๗' ๕๐.๘๘" E ๑๐๐' ๑๒' ๒๕.๓๓" ถึง N ๑๓๓° ๓๗' ๕๓.๒๕" E ๑๐๐' ๑๒' ๒๗.๑๒"	๗๐๐,๐๐๐	-	-	-	-	ท่วมขังมีการระบายน้ำที่ดีขึ้น	น้ำไม่ท่วมขังในพื้นที่หมู่บ้าน	กองช่าง
๑๙	โครงการป้ายบอกขอบเขตเทศบาล ต.โพหัก อ.บางแพ จ.ราชบุรี	เพื่อความเป็นระเบียบเรียบร้อยของชุมชน	ก่อสร้างป้ายบอกขอบเขตที่ตั้งเทศบาลตำบลโพหัก	-	-	-	-	-	จ่ายต่อการติดตั้งสื่อสาร	ชุมชนเป็นระเบียบเรียบร้อย ง่ายต่อการติดต่อสื่อสาร	กองช่าง

๑.๑ แผนงานอนุรักษ์ธรรมชาติและทรัพยากรโยธา

ที่	โครงการ	วัตถุประสงค์	เป้าหมาย ผลผลิตโครงการ	งบประมาณและที่มา				ตัวชี้วัด (KPI)	ผลที่คาดว่าจะได้รับ	หน่วยงานที่รับผิดชอบ
				๒๕๖๖ (บาท)	๒,๕๖๗ (บาท)	๒๕๖๘ (บาท)	๒๕๖๙ (บาท)			
๒๐	โครงการก่อสร้างถนนแอสฟัลต์กคอนกรีต หมู่ ๓ เลียบคลองโพหัก-ดอนสาตี จากสะพานไทยลาว ต.โพหัก อ.บางแพ จ.ราชบุรี	เพื่อให้ประชาชนได้มีถนนสำหรับใช้ในการคมนาคมได้อย่างปลอดภัย	ก่อสร้างถนนแอสฟัลต์กคอนกรีต หมู่ ๓ เลียบคลองโพหัก-ดอนสาตี จากสะพานไทยลาว กว้าง ๔.๐๐ เมตร ยาว ๘๘๐.๐๐ เมตร หนาเฉลี่ย ๐.๑๕ เมตร หรือพื้นที่ไม่น้อยกว่า ๓,๕๖๐ ตารางเมตร พิกัด N ๑๓๑°๓๙'๒.๙๖" E ๑๐๐°๐'๓๙.๑๐" ถึง N ๑๓๑°๓๙'๒๘.๙๑" E ๑๐๐°๐'๒๘.๐๐๖"	๑,๘๘๐,๐๐๐				เทศบาลเมืองนบพิตำ สำหรับคมนาคมได้สะดวกร้อยละ๗๐ ขึ้น	ประชาชนมีการสัญจรไป	กองช่าง
๒๑	โครงการก่อสร้างถนนหินคลุก หมู่ ๓ เลียบคลองรางจากถนนแอสฟัลต์กคอนกรีต ต.โพหัก อ.บางแพ จ.ราชบุรี	เพื่อให้ประชาชนได้มีถนนสำหรับใช้ในการคมนาคมได้อย่างปลอดภัย	ก่อสร้างถนนหินคลุก หมู่ ๓ เลียบคลองราง ตราเพชร จากถนนแอสฟัลต์กคอนกรีตเดิม กว้าง ๒.๘๐ เมตร ยาว ๙๔๐.๐๐ เมตร หนาเฉลี่ย ๐.๑๕ เมตร หรือพื้นที่ไม่น้อยกว่า ๒,๐๗๒ ตารางเมตร พิกัด N ๑๓๑°๓๙'๒๗.๖๕" E ๙๙๙°๕๕'๕๑.๙๒๒" ถึง N ๑๓๑°๓๙'๓๘.๐๗" E ๙๙๙°๕๕'๓๓.๑๕"	๒๓๐,๐๐๐				เทศบาลเมืองนบพิตำ สำหรับคมนาคมได้สะดวกร้อยละ๗๐ ขึ้น	ประชาชนมีการสัญจรไป	กองช่าง
๒๒	โครงการก่อสร้างถนน ค.ส.ล. หมู่ ๔ ซอยบ้านนายมานพ ขวัญพราย กว้าง ๓.๐๐ เมตร ยาว ๑๑๖.๐๐ เมตร หนาเฉลี่ย ๐.๑๕ เมตร หรือพื้นที่ไม่น้อยกว่า ๓๓๔ ตารางเมตร วางท่อระบายน้ำ ค.ส.ล.๗ ๐.๖๐ เมตร พร้อมบ่อพัก ค.ส.ล. ยาว ๑๑๖ เมตร พิกัด N ๑๓๑°๓๘'๕๖.๕๗" E ๑๐๐°๑'๒๓.๓๓" ถึง N ๑๓๑°๓๘'๕๓.๙๕" E ๑๐๐°๑'๕๙.๖๒"	เพื่อให้ประชาชนได้มีถนนสำหรับใช้ในการคมนาคมได้อย่างปลอดภัย	โครงการก่อสร้างถนน ค.ส.ล. หมู่ ๔ ซอยบ้านนายมานพ ขวัญพราย กว้าง ๓.๐๐ เมตร ยาว ๑๑๖.๐๐ เมตร หนาเฉลี่ย ๐.๑๕ เมตร หรือพื้นที่ไม่น้อยกว่า ๓๓๔ ตารางเมตร วางท่อระบายน้ำ ค.ส.ล.๗ ๐.๖๐ เมตร พร้อมบ่อพัก ค.ส.ล. ยาว ๑๑๖ เมตร พิกัด N ๑๓๑°๓๘'๕๖.๕๗" E ๑๐๐°๑'๒๓.๓๓" ถึง N ๑๓๑°๓๘'๕๓.๙๕" E ๑๐๐°๑'๕๙.๖๒"	๖๒๐,๐๐๐				เทศบาลเมืองนบพิตำ สำหรับคมนาคมได้สะดวกร้อยละ๗๐ ขึ้น	ประชาชนมีการสัญจรไป	กองช่าง

๑.๑ แผนงานอุตสาหกรรมและการโยธา

ที่	โครงการ	วัตถุประสงค์	เป้าหมาย ผลผลิตโครงการ	ปริมาณและที่มา					ตัวชี้วัด (KPI)	ผลที่คาดว่าจะได้รับ	หน่วยงานที่รับผิดชอบ
				๒๕๖๖ (บาท)	๒,๕๖๗ (บาท)	๒๕๖๘ (บาท)	๒๕๖๘ (บาท)	๒๕๖๙ (บาท)			
๒๓	โครงการก่อสร้างถนน ค.ส.ล. หมู่ ๔ ซอยบ้าน นายแสวง ชั่วถิม ริ้วบ้านนางละเวง สังข์เขียว ต.โพพหัก อ.บางแพ จ.ราชบุรี	เพื่อให้ประชาชนได้มีถนนสำหรับใช้ในการคมนาคมได้อย่างปลอดภัย	ก่อสร้างถนน ค.ส.ล. หมู่ ๔ ซอยบ้าน นายแสวง ถึงบ้านนางละเวง สังข์เขียว กว้าง ๓.๐๐ เมตร ยาว ๓๓.๐๐ เมตร กว้าง ๒.๕๐ เมตร ยาว ๑๓.๐๐ เมตร กว้าง ๒.๓๐ เมตร ยาว ๒๐.๐๐ เมตร หนา ๐.๑๕ เมตร หรือพื้นที่ไม่น้อยกว่า ๑๖๘ ตารางเมตร วางท่อระบายน้ำ ค.ส.ล.Ø ๐.๖๐ เมตร พร้อมบ่อพัก ค.ส.ล. ยาว ๖๗.๐๐ เมตร พิกัด N ๑๓๓°๓๘'๔๑.๐๖" E๑๐๐°๑'๑๒.๘๐" ถึง N ๑๓๓°๔๒'๒๓" E๑๐๐°๑'๑๔.๕๓"	๓๒๗,๐๐๐						เทศบาลเมืองน่าน สำหรับคมนาคมได้สะดวกร้อยละ๗๐ ขึ้น	กองช่าง
๒๔	โครงการก่อสร้างถนน ค.ส.ล.หมู่ ๔ ซอย ๒ ต.โพพหัก อ.บางแพ จ.ราชบุรี	เพื่อให้ประชาชนได้มีถนนสำหรับใช้ในการคมนาคมได้อย่างปลอดภัย	ก่อสร้างถนน ค.ส.ล.หมู่ ๔ ซอย ๒ กว้าง ๔.๐๐ เมตร ยาว ๕๐.๐๐ เมตร กว้าง ๓.๓๐ เมตร ยาว ๑๘.๐๐ เมตร หนา ๐.๑๕ เมตร หรือพื้นที่ไม่น้อยกว่า ๒๕๕ ตารางเมตร วางท่อระบายน้ำ ค.ส.ล.Ø ๐.๖๐ เมตร พร้อมบ่อพัก ค.ส.ล. ยาว ๖๙.๐๐ เมตร พิกัด N ๑๓๓°๓๘'๔๕.๖๖" E๑๐๐°๑'๑๔.๕๒" ถึง N ๑๓๓°๔๘'๔๕.๐๗" E๑๐๐°๑'๑๒.๘๑"	๕๑๔,๐๐๐						เทศบาลเมืองน่าน สำหรับคมนาคมได้สะดวกร้อยละ๗๐ ขึ้น	กองช่าง
๒๕	โครงการก่อสร้างถนน ค.ส.ล.หมู่ ๔ ซอย ๓ ต.โพพหัก อ.บางแพ จ.ราชบุรี	เพื่อให้ประชาชนได้มีถนนสำหรับใช้ในการคมนาคมได้อย่างปลอดภัย	ก่อสร้างถนน ค.ส.ล.หมู่ ๔ ซอย ๓ กว้าง ๓.๐๐ เมตร ยาว ๘๗.๐๐ เมตร หนา ๐.๑๕ เมตรหรือพื้นที่ไม่น้อยกว่า ๒๘๐ ตารางเมตร วางท่อระบายน้ำ ค.ส.ล.Ø ๐.๖๐ เมตร พร้อมบ่อพัก ค.ส.ล. ยาว ๘๙.๐๐ เมตร พิกัด N ๑๓๓°๓๘'๔๕.๖๖" E๑๐๐°๑'๑๔.๕๒" ถึง N ๑๓๓°๔๘'๔๕.๐๗" E๑๐๐°๑'๑๒.๘๑"	๕๒๔,๒๗๐						เทศบาลเมืองน่าน สำหรับคมนาคมได้สะดวกร้อยละ๗๐ ขึ้น	กองช่าง

๑.๑ แผนงานอุตสาหกรรมและการโยธา

ที่	โครงการ	วัตถุประสงค์	เป้าหมาย ผลผลิตโครงการ	งบประมาณและที่มา				ตัวชี้วัด (KPI)	ผลที่คาดว่าจะได้รับ	หน่วยงานที่รับผิดชอบ
				๒๕๖๖ (บาท)	๒,๕๖๗ (บาท)	๒๕๖๘ (บาท)	๒๕๖๙ (บาท)			
๒๖	โครงการก่อสร้างถนนแอสฟัลท์ติกคอนกรีต หมู่ ๒ จากสะพาน ค.ส.ล.ถึงเขตตอคา ทิวัก ค.ส.ล.ถึงเขตตอคา ต.โพหัก อ.บางแพ จ.ราชบุรี	เพื่อให้ประชาชนได้มีถนน สำหรับใช้ในการคมนาคมได้อย่างปลอดภัย	โครงการก่อสร้างถนนแอสฟัลท์ติกคอนกรีต หมู่ ๒ จากสะพาน ค.ส.ล.ถึงเขตตอคา ทิวัก ๓.๐๐ เมตร ยาว ๑,๐๐๐ เมตรหนาเฉลี่ย ๐.๐๕ เมตร ยาว ๑,๐๐๐ เมตรหนาเฉลี่ย ๐.๐๕ เมตร	๑,๕๐๐,๐๐๐				เทศบาลเมืองน สำหรับคมนาคมได้ สะดวก ร้อยละ ๗๐ ขึ้น	ประชาชนมีการสัญจรไป	กองช่าง
๒๗	โครงการก่อสร้างถนนแอสฟัลท์ติกคอนกรีต หมู่ ๕ ต.โพหัก อ.บางแพ จ.ราชบุรี	เพื่อให้ประชาชนได้มีถนน สำหรับใช้ในการคมนาคมได้อย่างปลอดภัย	โครงการก่อสร้างถนนแอสฟัลท์ติกคอนกรีต หมู่ ๕ กว้าง ๕.๐๐ เมตรยาว ๑,๐๐๐ เมตร หนาเฉลี่ย ๐.๐๕ เมตร หรือพื้นที่ไม่น้อยกว่า ๕,๐๐๐ ตารางเมตร		๑,๙๙๕,๐๐๐			เทศบาลเมืองน สำหรับคมนาคม ได้สะดวก ร้อยละ ๗๐ ขึ้น	ประชาชนมีการสัญจรไป	กองช่าง
๒๘	โครงการก่อสร้างถนนหินคลุกพร้อมปรับเกลียวพร้อมปรับเกลียว หมู่ ๔ เลียบคลองรางทองตอจากถนนลาดยางเดิม (บ้านนายสมศักดิ์ ผังฝั้น) กว้าง ๓.๐๐ เมตร ยาว ๑,๔๐๐ เมตร หนาเฉลี่ย ๐.๑๕ เมตร หรือพื้นที่ไม่น้อยกว่า ๔,๒๐๐ ตารางเมตร	เพื่อให้ประชาชนได้มีถนน สำหรับใช้ในการคมนาคมได้อย่างปลอดภัย	โครงการก่อสร้างถนนหินคลุกพร้อมปรับเกลียว หมู่ ๔ เลียบคลองรางทองตอจากถนนลาดยางเดิม (บ้านนายสมศักดิ์ ผังฝั้น) กว้าง ๓.๐๐ เมตร ยาว ๑,๔๐๐ เมตร หนาเฉลี่ย ๐.๑๕ เมตร หรือพื้นที่ไม่น้อยกว่า ๔,๒๐๐ ตารางเมตร	๔๒๘,๖๐๐				เทศบาลเมืองน สำหรับคมนาคม ได้สะดวก ร้อยละ ๗๐ ขึ้น	ประชาชนมีการสัญจรไปมา อย่างสะดวก	กองช่าง

๑.๑ แผนงานอุตสาหกรรมและกรโยธา

ที่	โครงการ	วัตถุประสงค์	เป้าหมาย ผลผลิตโครงการ	งบประมาณและที่มา					ตัวชี้วัด (KPI)	ผลที่คาดว่าจะได้รับ	หน่วยงานที่รับผิดชอบ
				๒๕๖๖ (บาท)	๒,๕๖๗ (บาท)	๒๕๖๘ (บาท)	๒๕๖๙ (บาท)	๒๕๗๐ (บาท)			
๒๙	โครงการก่อสร้างถนนหินคลุกพร้อมปรับเกลียวสำหรับใช้การคมนาคมได้อย่างปลอดภัย อ.บางแพ จ.ราชบุรี	เพื่อให้ประชาชนได้มีถนนสำหรับใช้ในการคมนาคมได้อย่างปลอดภัย	โครงการก่อสร้างถนนหินคลุกพร้อมปรับเกลียว เรียบหมู่ ๖ เลียบคลองพอู กว้าง ๓.๐๐ เมตร ยาว ๑.๖๐๐ เมตร หนาเฉลี่ย ๐.๑๕ เมตร หรือพื้นที่ไม่น้อยกว่า ๔,๘๐๐ ตารางเมตร พิกัด N ๑๓๑°๓๘'๔๕.๑๒" E ๑๐๐°๑'๔๕.๑" ถึง N ๑๓๑°๓๙'๑๓.๙๙" E ๑๐๐°๑'๓๑.๕๐"	๔๐๑,๖๐๐					เทศบาลเมือง สำหรับคนมา ได้สะดวกร้อยละ ๗๐ ขึ้น	ประชาชนมีการ สัญจรไปมา อย่างสะดวก	กองช่าง
๓๐	โครงการวางท่อระบายน้ำคลองรางสามพราน อ.บางแพ จ.ราชบุรี	เพื่อให้ประชาชนได้มีถนนสำหรับใช้ในการคมนาคมได้อย่างปลอดภัย	โครงการวางท่อระบายน้ำคลองรางสามพราน หมู่ ๙ ๑.๒๐ เมตร จำนวน ๘ ท่อน พิกัด N ๑๓๑°๓๗'๔๖.๕๕" E ๑๐๐°๓๑'๗.๕๕"	๒๙,๐๐๐					เทศบาลเมือง สำหรับคนมา ได้สะดวกร้อยละ๗๐ ขึ้น	ประชาชนมีการ สัญจรไปมา อย่างสะดวก	กองช่าง
๓๑	โครงการก่อสร้างถนนแอสฟัลติกคอนกรีตเลียบคลองรางเหมือง หมู่ ๑๐ ต.โพหัก อ.บางแพ จ.ราชบุรี	เพื่อให้ประชาชนได้มีถนนสำหรับใช้ในการคมนาคมได้อย่างปลอดภัย	โครงการก่อสร้างถนนแอสฟัลติกคอนกรีต เลียบคลองรางเหมือง หมู่ ๑๐ ยาว ๑,๑๑๐.๐๐ เมตร กว้าง ๔.๐๐ เมตร หนาเฉลี่ย ๐.๐๕ เมตร หรือพื้นที่ไม่น้อยกว่า ๔,๔๐๐ ตารางเมตร พิกัด N ๑๓๑°๓๗'๑๘.๔๘" E ๑๐๐°๒'๓๑.๖๔" ถึง N ๑๓๑°๓๖'๕๕.๑๖" E ๑๐๐°๒'๒๒'๔๓.๑๕"	๑,๙๙๘,๐๐๐					เทศบาลเมือง สำหรับคนมา ได้สะดวกร้อยละ๗๐ ขึ้น	ประชาชนมีการ สัญจรไปมา อย่างสะดวก	กองช่าง
๓๒	โครงการก่อสร้างถนนแอสฟัลติกคอนกรีต หมู่ ๘ ต.โพหัก อ.บางแพ จ.ราชบุรี	เพื่อให้ประชาชนได้มีถนนสำหรับใช้ในการคมนาคมได้อย่างปลอดภัย	โครงการก่อสร้างถนนแอสฟัลติกคอนกรีต หมู่ ๘ ยาว ๘๙๐.๐๐ เมตร กว้าง ๕.๐๐ เมตร หนาเฉลี่ย ๐.๐๕ เมตร หรือพื้นที่ไม่ น้อยกว่า ๔,๔๕๐ ตารางเมตร พิกัด N ๑๓๑°๓๙'๒.๕๓" E ๑๐๐°๓'๓๒.๓๔" ถึง N ๑๓๑°๓๙'๒๓.๘๕" E ๑๐๐°๓'๒๕.๔๕"	๑,๙๙๐,๐๐๐					เทศบาลเมือง สำหรับคนมา ได้สะดวก ร้อยละ ๗๐ ขึ้น	ประชาชนมีการ สัญจรไปมา อย่างสะดวก	กองช่าง

๑.๑ แผนงานอุตสาหกรรมและการโยธา

ที่	โครงการ	วัตถุประสงค์	เป้าหมาย ผลผลิตโครงการ	งบประมาณและที่มา					ตัวชี้วัด (KPI)	ผลที่คาดว่าจะได้รับ	หน่วยงานที่รับผิดชอบ
				๒๕๖๖ (บาท)	๒,๕๖๗ (บาท)	๒๕๖๘ (บาท)	๒๕๖๙ (บาท)	๒๕๗๐ (บาท)			
๓๓	โครงการก่อสร้างถนนหินคลุกพร้อมปรับเกลียพร้อมปรับเกลียเรียบ หมู่ ๗ ถนนเสียบคลองสามง่าม ต่อจากถนนเสียบคลองสามง่าม ต.โพธิ์ท่าอิฐ อ.บางแพ จ.ราชบุรี	เพื่อให้ประชาชนได้มีถนนสำหรับใช้ในการคมนาคมได้อย่างปลอดภัย	โครงการก่อสร้างถนนหินคลุกพร้อมปรับเกลียเรียบ หมู่ ๗ ถนนเสียบคลองสามง่าม ต่อจากถนนเสียบคลองสามง่าม ต.โพธิ์ท่าอิฐ อ.บางแพ จ.ราชบุรี	๑๔๔,๐๐๐	๒,๕๖๗	๒๕๖๘	๒๕๖๙	๒๕๗๐	เทศบาลเมืองนนทบุรีรับคืบหน้าได้สะดวก ร้อยละ ๗๐ ขึ้น	ประชาชนมีการสัญจรไปมาอย่างสะดวก	กองช่าง
๓๔	โครงการก่อสร้างถนนแอสฟัลติกคอนกรีต หมู่ ๓ เสียบถนนขายคลองใหญ่โพธิ์ท่าอิฐ ต.โพธิ์ท่าอิฐ อ.บางแพ จ.ราชบุรี	เพื่อให้ประชาชนได้มีถนนสำหรับใช้ในการคมนาคมได้อย่างปลอดภัย	โครงการก่อสร้างถนนแอสฟัลติกคอนกรีต หมู่ ๓ เสียบถนนขายคลองใหญ่โพธิ์ท่าอิฐ กว้าง ๔.๐๐ เมตร ยาว ๒,๘๓๐.๐๐ เมตร หรือพื้นที่ไม่น้อยกว่า ๑๑,๓๒๐ ตารางเมตร พร้อมติดตั้งเสาไฟฟ้าพลังงานแสงอาทิตย์ พิกัด N ๑๓๑°๓๕'๒๙.๕๔" E ๑๐๐°๐๗'๓๕" ถึง N ๑๓๑°๔๐'๒๓.๔๐" E ๑๐๐°๐๗'๓๕"	๙,๙๙๙,๙๐๖					เทศบาลเมืองนนทบุรีรับคืบหน้าไม่ได้ อย่างสะดวก ร้อยละ ๗๐ ขึ้น	ประชาชนมีการเดินทางสัญจรไปมาได้อย่างสะดวก	กองช่าง

* (นำมาจากแผนพัฒนาท้องถิ่นเพิ่มเติม(ครั้งที่ ๑) พ.ศ. ๒๕๖๖-๒๕๗๐)

๑.๑ แผนงานอุตสาหกรรมและการโยธา

ที่	โครงการ	วัตถุประสงค์	เป้าหมาย ผลผลิตโครงการ	งบประมาณและที่มา					ตัวชี้วัด (KPI)	ผลที่คาดว่าจะได้รับ	หน่วยงานที่ รับผิดชอบ
				๒๕๖๖ (บาท)	๒,๕๖๗ (บาท)	๒๕๖๘ (บาท)	๒๕๖๙ (บาท)	๒๕๗๐ (บาท)			
๓๕	โครงการก่อสร้างถนนแอสฟัลต์ ถาวร ๑๐ เลียบถนน ชายคลองรางเหมือง พร้อมกับ ติดตั้งเสาไฟพลังงานแสงอาทิตย์ ๓.โพหัก อ.บางแพ จ.ราชบุรี	เพื่อให้ประชาชนได้มีถนน สำหรับใช้ในการคมนาคมได้ อย่างปลอดภัย	โครงการก่อสร้างถนนแอสฟัลต์ถาวร ถาวร ๑๐ เลียบถนนชายคลองรางเหมือง กว้าง ๔.๐๐ เมตร ยาว ๑,๖๖๐.๐๐ เมตร หนา เฉลี่ย ๐.๐๕ เมตร หรือพื้นที่ไม่น้อยกว่า ๖,๖๔๐ ตารางเมตร พร้อมกับติดตั้งเสาไฟ พลังงานแสงอาทิตย์ พิกัด N ๑๓๑°๓๗'๑๕.๕๘" E ๑๐๐° ๒'๓๑.๓๘" ถึง N๑๓๑°๓๗' ๘.๕๑" E ๑๐๐° ๒'๕๗.๖๐"	๒,๕๖๖ (บาท)	๒,๕๖๗ (บาท)	๒๕๖๘ (บาท)	๒๕๖๙ (บาท)	๒๕๗๐ (บาท)	เทศบาลเมือง สำหรับคมนาคมได้ อย่างสะดวกร้อยละ ๗๐ ขึ้น	ประชาชนมีการ เดินทางสัญจรไปมา ได้อย่างสะดวก	กองช่าง
๓๖	โครงการติดตั้งเสาไฟพลังงาน แสงอาทิตย์ ขึ้นบับขึ้นวัดกรรม ไทย กับสำนักงานปริมาณที่ผลิต จากผู้ประกอบการ SMEs และ ได้รับรอง Made in Thailand หมู่ ๖ เลียบถนนชายคลองใหญ่ โพหัก ต.โพหัก อ.บางแพ จ.ราชบุรี	เพื่อให้ประชาชนได้มีถนน สำหรับใช้ในการคมนาคมได้ อย่างปลอดภัย	โครงการติดตั้งเสาไฟพลังงานแสงอาทิตย์ ขึ้น บับขึ้นวัดกรรมไทย กับสำนักงานปริมาณที่ ผลิตจากผู้ประกอบการ SMEs และได้รับรอง Made in Thailand หมู่ ๖ เลียบถนนชาย คลองใหญ่โพหัก พิกัด N๑๓๑°๓๘'๓๑.๖๕" E ๑๐๐° ๑'๑๕.๕๖" ถึง N๑๓๑°๓๘'๒๕.๐๑" E ๑๐๐° ๑'๒๕.๓๒"	๑,๓๑๑,๐๐๐					เทศบาลเมือง สำหรับคมนาคมได้ อย่างสะดวกร้อยละ ๗๐ ขึ้น	ประชาชนมีการเดินทาง กองช่าง	กองช่าง

๑.๑ แผนงานอุตสาหกรรมและการโยธา

ที่	โครงการ	วัตถุประสงค์	เป้าหมาย ผลผลิตโครงการ	งบประมาณและที่มา					ตัวชี้วัด (KPI)	ผลที่คาดว่าจะได้รับ	หน่วยงานที่รับผิดชอบ
				๒๕๖๖ (บาท)	๒,๕๖๗ (บาท)	๒๕๖๘ (บาท)	๒๕๖๙ (บาท)	๒๕๗๐ (บาท)			
๓๗	โครงการก่อสร้างเขื่อน ค.ส.ล. หมู่ ๒ เลียบคลองรางเรือ ต.โพหัก อ.บางแพ จ.ราชบุรี * (นำมาจากแผนพัฒนาท้องถิ่นเพิ่มเติม(ครั้งที่ ๑) พ.ศ. ๒๕๖๖-๒๕๗๐)	เพื่อให้ประชาชนได้มีถนนสำหรับใช้ในการคมนาคมได้อย่างปลอดภัย	โครงการก่อสร้างเขื่อน ค.ส.ล. หมู่ ๒ เลียบคลองรางเรือ ยาว ๓๐๐.๐๐ เมตร ลึก ๒.๐๐ เมตร พิกัด N๑๓°๓๙'๕.๔๒" E ๑๐๐°๑'๒๖.๑๕" ถึง N๑๓°๓๙'๑๑.๒๑" E ๑๐๐°๑'๑๓.๓๓.๘๓"	๑,๙๕๕,๐๐๐	๒,๕๖๗ (บาท)	๒๕๖๘ (บาท)	๒๕๖๙ (บาท)	๒๕๗๐ (บาท)	เทศบาลเมืองนนทบุรี สำหรับคมนาคมได้อย่างสะดวกร้อยละ ๗๐ ขึ้น	ประชาชนมีการเดินทางสะดวก	กองช่าง
๓๘	โครงการก่อสร้างเขื่อน ค.ส.ล. หมู่ ๓ เลียบคลองรางตาเพชร ต.โพหัก อ.บางแพ จ.ราชบุรี * (นำมาจากแผนพัฒนาท้องถิ่นเพิ่มเติม(ครั้งที่ ๑) พ.ศ. ๒๕๖๖-๒๕๗๐)	เพื่อให้ประชาชนได้มีถนนสำหรับใช้ในการคมนาคมได้อย่างปลอดภัย	โครงการก่อสร้างเขื่อน ค.ส.ล. หมู่ ๓ เลียบคลองรางตาเพชร ยาว ๒๘๐.๐๐ เมตร ลึก ๒.๐๐ เมตร พิกัด N๑๓°๓๙'๒๙.๒๐" E ๙๙°๕๙'๓๘.๙๖" ถึง N๑๓°๓๙'๓๖.๑๐" E ๙๙°๕๙'๓๓.๓๘"	๑,๘๑๕,๒๔๐					เทศบาลเมืองนนทบุรี สำหรับคมนาคมได้อย่างสะดวกร้อยละ ๗๐ ขึ้น	ประชาชนมีการเดินทางสะดวก	กองช่าง
๓๙	โครงการก่อสร้างถนนแอสฟัลท์ติกคอนกรีต หมู่ ๗ จากสะพานนายเปลว และแยกหน้าวัดถึงสะพานพ่อปู่ ต.โพหัก อ.บางแพ จ.ราชบุรี * (นำมาจากแผนพัฒนาท้องถิ่นเพิ่มเติม(ครั้งที่ ๑) พ.ศ. ๒๕๖๖-๒๕๗๐)	เพื่อให้ประชาชนได้มีถนนสำหรับใช้ในการคมนาคมได้อย่างปลอดภัย	โครงการก่อสร้างถนนแอสฟัลท์ติกคอนกรีต หมู่ ๗ จากสะพานนายเปลวถึงสะพานนายเปลว และแยกหน้าวัดถึงสะพานพ่อปู่ กว้าง ๕.๓๐ เมตร ยาว ๕๘๓.๐๐ เมตร หนาเฉลี่ย ๐.๐๕ เมตร หรือพื้นที่ไม่น้อยกว่า ๓,๗๐๐ ตาราง	๑,๘๑๕,๐๐๐					เทศบาลเมืองนนทบุรี สำหรับคมนาคมได้อย่างสะดวกร้อยละ ๗๐ ขึ้น	ประชาชนมีการเดินทางสะดวก	กองช่าง

๑.๑ แผนงานอุตสาหกรรมและการโยธา

ที่	โครงการ	วัตถุประสงค์	เป้าหมาย ผลผลิตโครงการ	งบประมาณและที่มา					ตัวชี้วัด (KPI)	ผลที่คาดว่าจะได้รับ	หน่วยงานที่ รับผิดชอบ
				๒๕๖๖ (บาท)	๒,๕๖๗ (บาท)	๒๕๖๘ (บาท)	๒๕๖๙ (บาท)	๒๕๗๐ (บาท)			
๔๐	โครงการก่อสร้างถนนแอสฟัลท์ติกคอนกรีต หมู่ ๖ ถึงสี่แยกไปหมู่ ๕ ต.โพหัก อ.บางแพ จ.ราชบุรี	เพื่อให้ประชาชนได้มีถนนสำหรับใช้ในการคมนาคมได้อย่างปลอดภัย	โครงการก่อสร้างถนนแอสฟัลท์ติกคอนกรีต หมู่ ๖ ถึงสี่แยกไปหมู่ ๕ กว้าง ๔.๐๐ เมตร ยาว ๕๙๕.๐๐ เมตร หนาเฉลี่ย ๐.๐๕ เมตร หรือพื้นที่ไม่น้อยกว่า ๒,๓๐๐ ตารางเมตร พิกัด N ๑๓๓°๓๘'๕๕.๖" E ๑๐๐° ๑' ๒๔.๐๒" ถึง N ๑๓๓°๓๘'๘๘.๗" E ๑๐๐° ๑' ๒๓.๕๑"	๑,๒๐๐,๐๐๐					เทศบาลเมืองน่าน สำหรับคมนาคมได้ อย่างสะดวกร้อยละ ๗๐ ขึ้น	ประชาชนมีการเดินทาง	กองช่าง
	* (นำมาจากแผนพัฒนาท้องถิ่น เพิ่มเติม(ครั้งที่ ๑) พ.ศ. ๒๕๖๖-๒๕๗๐)										
๔๑	โครงการก่อสร้างถนน ค.ส.ล. หมู่ ๖ ซอยบ้านครูสภา พร้อมวางท่อระบายน้ำ และพร้อมบ่อพัก ค.ส.ล. ต.โพหัก อ.บางแพ จ.ราชบุรี	เพื่อให้ประชาชนได้มีถนนสำหรับใช้ในการคมนาคมได้อย่างปลอดภัย	โครงการก่อสร้างถนน ค.ส.ล. หมู่ ๖ ซอยบ้านครูสภา กว้าง ๓.๐๐ เมตร ยาว ๘๖.๐๐ เมตร หนาเฉลี่ย ๐.๑๕ เมตร หรือพื้นที่ไม่น้อยกว่า ๒๕๘ ตารางเมตร พร้อมวางท่อระบายน้ำ Ø ๐.๖๐ เมตร พร้อมบ่อพัก ค.ส.ล. พิกัด N ๑๓๓°๓๘'๓๑.๓๗" E ๑๐๐° ๑' ๒๘.๘๑" ถึง N ๑๓๓°๓๘'๓๐.๖๘" E ๑๐๐° ๑' ๒๕.๓๔"	๓๖๑,๐๐๐					เทศบาลเมืองน่าน สำหรับคมนาคมได้ อย่างสะดวกร้อยละ ๗๐ ขึ้น	ประชาชนมีการเดินทาง	กองช่าง
	* (นำมาจากแผนพัฒนาท้องถิ่น เพิ่มเติม(ครั้งที่ ๑) พ.ศ. ๒๕๖๖-๒๕๗๐)										

๑.๑ แผนงานอุตสาหกรรมและการโยธา

ที่	โครงการ	วัตถุประสงค์	เป้าหมาย ผลผลิตโครงการ	งบประมาณและที่มา					ตัวชี้วัด (KPI)	ผลที่คาดว่าจะได้รับ	หน่วยงานที่ รับผิดชอบ
				๒๕๖๖ (บาท)	๒๕๖๗ (บาท)	๒๕๖๘ (บาท)	๒๕๖๙ (บาท)	๒๕๗๐ (บาท)			
๔๒	โครงการก่อสร้างถนน ค.ส.ล. หมู่ ๖ ซอยข้าง ๖ ซอยข้าง สภ.โพหัก พร้อม วางรางระบายน้ำ ค.ส.ล. ต.โพ หัก อ.บางแพ จ.ราชบุรี	เพื่อให้ประชาชนได้ถนน สำหรับใช้ในการคมนาคมได้ อย่างปลอดภัย	โครงการก่อสร้างถนน ค.ส.ล. หมู่ ๖ ซอยข้าง สภ.โพหัก กว้าง ๓.๕๐ เมตร ยาว ๑๖๘.๐๐ เมตร หนาเฉลี่ย ๐.๑๕ เมตร หรือพื้นที่ไม่ น้อยกว่า ๕๘๘ ตารางเมตร พร้อมวางราง ระบายน้ำ ค.ส.ล. พิกัด N๑๓°๓๘'๒๖.๗๙" E ๑๐๐° ๑๑๗.๕๕" ถึง N๑๓°๓๘' ๒๔.๓๐" E ๑๐๐° ๑๑๗.๕๓"	๒,๕๖๖ (บาท)	๒,๕๖๗ (บาท)	๒๕๖๘ (บาท)	๒๕๖๙ (บาท)	๒๕๗๐ (บาท)	เทศบาลเมือง สำหรับคมนาคมได้ อย่างสะดวกร้อยละ ๗๐ ขึ้น	ประชาชนมีการเดิน เท้า	กองช่าง
๔๓	โครงการก่อสร้างถนนแอสฟัลต์ กคอนกรีต หมู่ ๑๐ จากสะพาน นายเส็งถึงคลองสอง ต.โพหัก อ.บางแพ จ.ราชบุรี	เพื่อให้ประชาชนได้ถนน สำหรับใช้ในการคมนาคมได้ อย่างปลอดภัย	โครงการก่อสร้างถนนแอสฟัลต์กคอน กรีต หมู่ ๑๐ จากสะพานนายเส็งถึงคลอง สองกว้าง ๕.๐๐ เมตร ยาว ๑,๓๐๐.๐๐ เมตร หนาเฉลี่ย ๐.๑๕ เมตร หรือพื้นที่ไม่น้อยกว่า ๖,๓๖๑ ตารางเมตร พิกัด N ๑๓°๓ ๘'๒๔.๕๗" E ๑๐๐° ๑๑๗.๕๓" ถึง N ๑๓°๓๘'๒๐.๘๗" E ๑๐๐° ๒๒๐.๕๑"	๑,๙๙๐,๐๐๐ (บาท)	-	-	-	-	เทศบาลเมือง สำหรับคมนาคมได้ อย่างสะดวกร้อยละ ๗๐ ขึ้น	ประชาชนมีการ เดินทางสัญจรไปมา ได้อย่างสะดวก	กองช่าง
	* (นำมาจากแผนพัฒนาท้องถิ่น เพิ่มเติม(ครั้งที่ ๑) พ.ศ. ๒๕๖๖-๒๕๗๐)										
	* (นำมาจากแผนพัฒนาท้องถิ่น เพิ่มเติม(ครั้งที่ ๒) พ.ศ. ๒๕๖๖-๒๕๗๐)										

๑.๑ แผนงานยุทธศาสตร์และการโยธา

ที่	โครงการ	วัตถุประสงค์	เป้าหมาย ผลผลิตโครงการ	งบประมาณและที่มา					ตัวชี้วัด (KPI)	ผลที่คาดว่าจะได้รับ	หน่วยงานที่รับผิดชอบ
				๒๕๖๖ (บาท)	๒๕๖๗ (บาท)	๒๕๖๘ (บาท)	๒๕๖๙ (บาท)	๒๕๗๐ (บาท)			
๔๔	โครงการก่อสร้างวางท่อระบายน้ำ ค.ส.ล. ๐.๖๐ ม.พร้อมบ่อพัก ค.ส.ล. ๑๑ จาก บ่อพัก ค.ส.ล. หมู่ ๑๑ จาก คลองสามถึงคลองสี่ ต.โพธิ์ตาก อ.บางแพ จ.ราชบุรี	เพื่อให้ประชาชนได้มีทางระบายน้ำแก้ไขปัญหาน้ำท่วมซ้ำ	โครงการก่อสร้างวางท่อระบายน้ำ ค.ส.ล. ๐.๖๐ ม.พร้อมบ่อพัก ค.ส.ล. หมู่ ๑๑ จาก คลองสามถึงคลองสี่ ยาว ๑๔๘.๐๐ เมตร พิกัด N ๑๓๑°๓๘'๒๐.๒๐" E ๑๐๐° ๒'๓๔.๕๕" ถึง N ๑๓๑°๓๘'๒๔.๐๗" E ๑๐๐° ๒'๔๑.๐๔"	๕๕,๕๘๐					เทศบาลเมือง ระบายน้ำได้อย่าง สะดวกร้อยละ ๗๐ ขึ้น	ลดปัญหาความท่วมใน เขตพื้นที่	กองช่าง
๔๕	* (นำมาจากแผนพัฒนาท้องถิ่นเพิ่มเติมครั้งที่ ๒) พ.ศ. ๒๕๖๖-๒๕๗๐) โครงการก่อสร้างวางท่อระบายน้ำ ค.ส.ล. ๐.๖๐ ม.พร้อมบ่อพัก ค.ส.ล. หมู่ ๑๑ จาก คลองสี่ถึงสะพานทาง้วยชั้น ต.โพธิ์ตาก อ.บางแพ จ.ราชบุรี	เพื่อให้ประชาชนได้มีทางระบายน้ำแก้ไขปัญหาน้ำท่วมซ้ำ	โครงการก่อสร้างวางท่อระบายน้ำ ค.ส.ล. ๐.๖๐ ม.พร้อมบ่อพัก ค.ส.ล. หมู่ ๑๑ จาก คลองสี่ถึงสะพานทาง้วยชั้น ยาว ๕๒๘.๐๐ เมตร พิกัด N ๑๓๑°๓๘'๒๕.๑๑" E ๑๐๐° ๒'๔๖.๗๓" ถึง N ๑๓๑°๓๘'๓๐.๕๕" E ๑๐๐° ๓'๓๐.๔๐"	๑,๕๘๘,๒๘๐					เทศบาลเมือง ระบายน้ำได้อย่าง สะดวกร้อยละ ๗๐ ขึ้น	ลดปัญหาความท่วมใน เขตพื้นที่	กองช่าง
	* (นำมาจากแผนพัฒนาท้องถิ่นเพิ่มเติมครั้งที่ ๒) พ.ศ. ๒๕๖๖-๒๕๗๐)										

๑.๑ แผนงานอุตสาหกรรมและการโยธา

ที่	โครงการ	วัตถุประสงค์	เป้าหมาย ผลผลิตโครงการ	งบประมาณและที่มา					ตัวชี้วัด (KPI)	ผลที่คาดว่าจะได้รับ	หน่วยงานที่รับผิดชอบ
				๒๕๖๖ (บาท)	๒,๕๖๗ (บาท)	๒๕๖๘ (บาท)	๒๕๖๙ (บาท)	๒๕๗๐ (บาท)			
๕๖	โครงการก่อสร้างเขื่อน ค.ส.ล. กันดิน หมู่ ๑๐ ซอยบ้านแปะลิ้ม ต.โพหัก อ.บางแพ จ.ราชบุรี * (นำมาจากแผนพัฒนาท้องถิ่น เพิ่มเติม(ครั้งที่ ๒) พ.ศ. ๒๕๖๖-๒๕๗๐)	เพื่อให้ประชาชนได้มีทางระบายน้ำแก้ไขปัญหาน้ำท่วมซ้ำ	โครงการก่อสร้างเขื่อน ค.ส.ล. กันดิน หมู่ ๑๐ ซอยบ้านแปะลิ้ม ๒.๐๐ เมตร พิกัด N ๑๓๓°๓๖'๕๒.๓๑" E ๑๐๐°	๑๐๘,๐๐๐					เทศบาลเมืองน่าน สำหรับรับคนมาคนได้ อย่างสะดวกร้อยละ ๗๐ ขึ้น	ประชาชนมีการเดินทางสัญจรไปมาได้อย่างสะดวก	กองช่าง
๕๗	โครงการก่อสร้างวางท่อระบายน้ำ ค.ส.ล. ๑ ๑.๐๐ ซ้ำมคลองรางสามพราน หมู่ ๙ ต.โพหัก อ.บางแพ จ.ราชบุรี * (นำมาจากแผนพัฒนาท้องถิ่น เพิ่มเติม(ครั้งที่ ๒) พ.ศ. ๒๕๖๖-๒๕๗๐)	เพื่อให้ประชาชนได้มีทางระบายน้ำแก้ไขปัญหาน้ำท่วมซ้ำ	โครงการก่อสร้างวางท่อระบายน้ำ ค.ส.ล. ๑ ๑.๐๐ ซ้ำมคลองรางสามพราน หมู่ ๙ ยาว ๗.๐๐ เมตร พิกัด N ๑๓๓°๓๗'๕๖.๓๕" E ๑๐๐° ๓๑๗.๗๑"	๑๙,๐๐๐					เทศบาลเมืองน่าน สำหรับรับคนมาคนได้ อย่างสะดวกร้อยละ ๗๐ ขึ้น	ประชาชนมีการเดินทางสัญจรไปมาได้อย่างสะดวก	กองช่าง
๕๘	โครงการก่อสร้างถนนแอสฟัลท์ติด กคอนกรีต เลียบคลองรางห้วย ชันฝิ่ง หมู่ ๙ ต.โพหัก อ.บางแพ จ.ราชบุรี * (นำมาจากแผนพัฒนาท้องถิ่น เพิ่มเติม(ครั้งที่ ๒) พ.ศ. ๒๕๖๖-๒๕๗๐)	เพื่อให้ประชาชนได้มีถนนสำหรับใช้ในการคมนาคมได้อย่างปลอดภัย	โครงการก่อสร้างถนนแอสฟัลท์ติดคอนกรีต เลียบคลองรางห้วยชันฝิ่ง หมู่ ๙ กว้าง ๔.๐๐ เมตร ยาว ๑,๐๐๐.๐๐ เมตร หนาเฉลี่ย ๐.๑๕ เมตร หรือพื้นที่ไม่น้อยกว่า ๔,๐๐๐ ตารางเมตร พิกัด N ๑๓๓°๓๗'๒๒.๕๖" E ๑๐๐° ๓๑๔.๒๖" ถึง N ๑๓๓°๓๗'๒๒.๕๒" E ๑๐๐° ๓๒๐.๐๘"	๒,๕๔๐,๐๐๐					เทศบาลเมืองน่าน สำหรับรับคนมาคนได้ อย่างสะดวกร้อยละ ๗๐ ขึ้น	ประชาชนมีการเดินทางสัญจรไปมาได้อย่างสะดวก	กองช่าง

๑.๑ แผนงานอุตสาหกรรมและการโยธา

ที่	โครงการ	วัตถุประสงค์	เป้าหมาย ผลผลิตโครงการ	งบประมาณและที่มา					ตัวชี้วัด (KPI)	ผลที่คาดว่าจะได้รับ	หน่วยงานที่รับผิดชอบ
				๒๕๖๖ (บาท)	๒,๕๖๗ (บาท)	๒๕๖๘ (บาท)	๒๕๖๙ (บาท)	๒๕๗๐ (บาท)			
๔๙	โครงการก่อสร้างถนนแอสฟัลท์ลาดทิศ กอกกรริต หมู่ ๖ จากสะพาน ตาดูึงสะพานยายช้อ ต.โพหัก อ.บางแพ จ.ราชบุรี	เพื่อให้ประชาชนได้มีถนน สำหรับใช้ในการคมนาคมได้ อย่างปลอดภัย	โครงการก่อสร้างถนนแอสฟัลท์ลาดทิศกอกกรริต หมู่ ๖ จากสะพานตาดูึงสะพานยายช้อ กว้าง ๕.๕๐ - ๖.๐๐ เมตร ยาว ๔๒๐.๐๐ เมตร ทนทานเสีย ๐.๐๕ เมตร หรือพื้นที่ไม่ น้อยกว่า ๒,๕๐๕ ตารางเมตร พิกัด N ๑๓๑°๓๘'๓๑.๕๖" E ๑๐๐° ๑๑๕.๕๖" ถึง N ๑๓๑°๓๘'๒๕.๗๕" E ๑๐๐° ๑๒๗.๐๗'	๑,๓๖๕,๐๐๐					เทศบาลเมือง สำหรับคมนาคมได้ อย่างสะดวกร้อยละ ๗๐ ขึ้น	ประชาชนมีการ เดินทางสัญจรไปมา ได้อย่างสะดวก	กองช่าง
๕๐	* (นำมาจากแผนพัฒนาท้องถิ่น เพิ่มเติม(ครั้งที่ ๒) พ.ศ. ๒๕๖๖-๒๕๗๐) โครงการต่อเติมรวางกันคกเขียน ลานทำน้ำ หมู่ ๖ ต.โพหัก อ. บางแพ จ.ราชบุรี	เพื่อให้ประชาชนได้มีถนน สำหรับใช้ในการคมนาคมได้ อย่างปลอดภัย	โครงการต่อเติมรวางกันคกเขียนลานทำน้ำ หมู่ ๖ ยาว ๒๘๓.๐๐ เมตร พิกัด N ๑๓๑°๓๘'๓๑.๒๒" E ๑๐๐° ๑๑๖.๒๓" ถึง N ๑๓๑°๓๘'๒๕.๐๘" E ๑๐๐° ๑๒๕.๓๕'	๔๕๖,๐๐๐					เทศบาลเมือง สำหรับคมนาคมได้ อย่างสะดวกร้อยละ ๗๐ ขึ้น	ประชาชนมีการ เดินทางสัญจรไปมา ได้อย่างสะดวก	กองช่าง
	* (นำมาจากแผนพัฒนาท้องถิ่น เพิ่มเติม(ครั้งที่ ๒) พ.ศ. ๒๕๖๖-๒๕๗๐)										

๑.๑ แผนงานอุตสาหกรรมและการโยธา

ที่	โครงการ	วัตถุประสงค์	เป้าหมาย ผลผลิตโครงการ	งบประมาณและที่มา					ตัวชี้วัด (KPI)	ผลที่คาดว่าจะได้รับ	หน่วยงานที่ รับผิดชอบ
				๒๕๖๖ (บาท)	๒๕๖๗ (บาท)	๒๕๖๘ (บาท)	๒๕๖๙ (บาท)	๒๕๗๐ (บาท)			
๕๑	โครงการติดตั้งเสาไฟฟ้าส่องสว่างกิ่งสูง ๙ เมตร กิ่งสูง ๒๕๐ W HPS พร้อมอุปกรณ์ บริเวณเชื่อมถนนท่าหน้า หมู่ ๖ ต.โพธิ์ อ.บางแพ จ.ราชบุรี	เพื่อให้ประชาชนได้มีไฟฟ้าส่องสว่างสำหรับใช้ในการคมนาคมได้อย่างปลอดภัย	โครงการติดตั้งเสาไฟฟ้าส่องสว่างกิ่งสูง ๙ เมตร ขนาด ๒๕๐ W HPS พร้อมอุปกรณ์ บริเวณเชื่อมถนนท่าหน้า หมู่ ๖ ต.โพธิ์ อ.บางแพ จ.ราชบุรี จำนวน ๑๐ ต้น พิกัด N ๑๓°๓๘'๓๑.๒๒" E ๑๐๐°๑๖'๒๓" ๑'๒๕.๓๔"	๘๕๐,๐๐๐					เทศบาลเมืองน่าน สำหรับคมนาคมได้อย่างสะดวก ร้อยละ ๙๐ ขึ้น	ประชาชนมีการเดินทางสัญจรไปมาได้อย่างสะดวก	กองช่าง
๕๒	โครงการก่อสร้างรางระบายน้ำ ค.ส.ล. หมู่ ๑๐ ต.โพธิ์ อ.บางแพ จ.ราชบุรี * (นำมาจากแผนพัฒนาท้องถิ่นเพิ่มเติม(ครั้งที่ ๒) พ.ศ. ๒๕๖๖-๒๕๗๐)	เพื่อให้ประชาชนได้มีทางระบายน้ำที่เพียงพอหน้าท่วมขัง	โครงการก่อสร้างรางระบายน้ำ ค.ส.ล. หมู่ ๑๐ ซ้ำบ้านนายโอม กว้าง ๐.๕๐ เมตร ยาว ๓๓.๐๐ เมตร พิกัด N ๑๓°๓๘'๒๗.๖๒" E ๑๐๐°๑๕'๓๑.๑๐" ๑๐๐°๑๕'๘.๐๗"	๑๐๖,๐๐๐					เทศบาลเมืองน่าน ได้ย้ง่างสะดวกร้อยละ ๙๐ ขึ้น	ประชาชนมีทางระบายน้ำมากขึ้น	กองช่าง
	โครงการพัฒนาพื้นที่ * (นำมาจากแผนพัฒนาท้องถิ่นเพิ่มเติม(ครั้งที่ ๒) พ.ศ. ๒๕๖๖-๒๕๗๐)										

๑.๑ แผนงานอุตสาหกรรมและการโยธา

ที่	โครงการ	วัตถุประสงค์	เป้าหมาย ผลผลิตโครงการ	งบประมาณและที่มา				ตัวชี้วัด (KPI)	ผลที่คาดว่าจะได้รับ	หน่วยงานที่รับผิดชอบ
				๒๕๖๖ (บาท)	๒,๕๖๗ (บาท)	๒๕๖๘ (บาท)	๒๕๖๙ (บาท)			
๕๓	โครงการก่อสร้างทางเดินเท้า ค.ส.ล. หมู่ ๔ สายกลางของชุมชน บ้านศุกรกรอแก้ว ต.โพหัก อ.บางแพ จ.ราชบุรี	เพื่อให้ประชาชนได้มีถนนสำหรับใช้ในการคมนาคมได้อย่างปลอดภัย	โครงการก่อสร้างทางเดินเท้า ค.ส.ล. หมู่ ๔ สายกลางของชุมชน บ้านศุกรกรอแก้ว กว้าง ๒.๐๐ เมตร ยาว ๓๓.๐๐ เมตร ทน ๐.๑๐ เมตร หรือพื้นที่ไม่น้อยกว่า ๖๖ ตารางเมตร พิกัด N ๑๓๑°๓๘'๔๕.๘๕๑" E ๑๐๐°๑๖'๕๙.๙๑๑" E ๑๓๑°๔๖'๓๓.๓๓๓" E ๑๐๐°๑๖'๕๙.๙๑๑"	๕๓,๘๐๐				เทศบาลเมืองสามสีฯ รับคมนาถมได้ อย่างสะดวก รวดเร็ว ๗๐ ขึ้น	ประชาชนมีการเดินทางสัญจรไปมาได้อย่างสะดวก	กองช่าง
๕๔	* (เนื่องจากแผนพัฒนาท้องถิ่น เห็นได้ครั้งที่ ๒) พ.ศ. ๒๕๖๖ (๒๕๗๐) โครงการก่อสร้างถนนค.ส.ล. หมู่ ๔ ซอย ๙ บ้านนางทุกลาบ อู่ลิบ บ้านทอระบายน้ำ ค.ส.ล. ๑.๖๐ เมตร พร้อมบ่อพัก ค.ส.ล. ต.โพหัก อ.บางแพ จ.ราชบุรี	เพื่อให้ประชาชนได้มีถนนสำหรับใช้ในการคมนาคมได้อย่างปลอดภัย	โครงการก่อสร้างถนนค.ส.ล. หมู่ ๔ ซอย ๙ บ้านนางทุกลาบ อู่ลิบ กว้าง ๓.๐๐ เมตร ยาว ๗๕.๐๐ เมตร ทน ๐.๑๕ เมตร หรือพื้นที่ไม่น้อยกว่า ๒๑๖ ตารางเมตร วางท่อระบายน้ำ ค.ส.ล. ๑.๖๐ เมตร พร้อมบ่อพัก ค.ส.ล. ยาว ๗๕.๐๐ เมตร พิกัด N ๑๓๑°๓๘'๔๕.๘๕๑" E ๑๐๐°๑๖'๕๙.๙๑๑" E ๑๓๑°๔๖'๓๓.๓๓๓" E ๑๐๐°๑๖'๕๙.๙๑๑"	๓๕๘,๒๐๐				เทศบาลเมืองสามสีฯ รับคมนาถมได้ อย่างสะดวก รวดเร็ว ๗๐ ขึ้น	ประชาชนมีการเดินทางสัญจรไปมาได้อย่างสะดวก	กองช่าง
	* (เนื่องจากแผนพัฒนาท้องถิ่น เห็นได้ครั้งที่ ๒) พ.ศ. ๒๕๖๖ (๒๕๗๐)									

๑.๑ แผนงานอุตสาหกรรมและการโยธา

ที่	โครงการ	วัตถุประสงค์	เป้าหมาย ผลผลิตโครงการ	งบประมาณและที่มา					ตัวชี้วัด (KPI)	ผลที่คาดว่าจะได้รับ	หน่วยงานที่ รับผิดชอบ
				๒๕๖๖ (บาท)	๒๕๖๗ (บาท)	๒๕๖๘ (บาท)	๒๕๖๙ (บาท)	๒๕๗๐ (บาท)			
๕๕	โครงการก่อสร้างถนน ค.ส.ล. หมู่ ๔ ซอยบ้าน ๔ ซอยบ้านนายบุญชา มั่นฤกษ์ วางท่อระบายน้ำ ค.ส.ล. Ø ๐.๖๐ เมตร พร้อมบ่อพัก ค.ส.ล. ต.โพหัก อ.บางแพ จ.ราชบุรี	เพื่อให้ประชาชนได้มีถนน สำหรับใช้ในการคมนาคมได้ อย่างปลอดภัย	โครงการก่อสร้างถนน ค.ส.ล. หมู่ ๔ ซอยบ้าน นายบุญชา มั่นฤกษ์ กว้าง ๓.๐๐ เมตร ยาว ๒๖.๐๐ เมตร กว้าง ๒.๖๐ เมตร ยาว ๔.๐๐ เมตร กว้างเฉลี่ย ๓.๒๐ - ๕.๐๐ เมตร ยาว ๔๖.๐๐ เมตร ทบมา ๐.๑๕ เมตร หรือพื้นที่ไม่ น้อยกว่า ๒๖๘ ตารางเมตร วางท่อระบายน้ำ ค.ส.ล. Ø ๐.๖๐ เมตร พร้อมบ่อพัก ค.ส.ล. ยาว ๗๖.๐๐ เมตร พิกัด N ๑๓๑°๓๘'๔๓.๕๐" E ๑๐๐°๑๑๖.๔๐" ถึง N ๑๓๑°๓๘'๔๒.๗๕" E ๑๐๐°๑๑๔.๒๙"	๓๐๖,๐๐๐					เทศบาลเมือง สำหรับคมนาคมได้ อย่างสะดวกร้อยละ ๗๐ ขึ้น	ประชาชนมีการ เดินทางสัญจรไปมา ได้อย่างสะดวก	กองช่าง
๕๖	(นำมาจากแผนพัฒนาท้องถิ่น เพิ่มเติม(ครั้งที่ ๒) พ.ศ. ๒๕๖๖-๒๕๗๐) โครงการก่อสร้างถนน ค.ส.ล. หมู่ ๒ ซอยข้างบ้านผู้ใหญ่สุพจน์ วางท่อระบายน้ำ ค.ส.ล. Ø ๐.๔๐ เมตร พร้อมบ่อพัก ค.ส.ล. ต.โพหัก อ.บางแพ จ.ราชบุรี	เพื่อให้ประชาชนได้มีถนน สำหรับใช้ในการคมนาคมได้ อย่างปลอดภัย	โครงการก่อสร้างถนน ค.ส.ล. หมู่ ๒ ซอยข้าง บ้านผู้ใหญ่สุพจน์ กว้าง ๓.๐๐ เมตร ยาว ๕๗.๐๐ เมตร ทบมา ๐.๑๕ เมตร หรือพื้นที่ไม่ น้อยกว่า ๑๖๕ ตารางเมตร วางท่อระบายน้ำ ค.ส.ล. Ø ๐.๔๐ เมตร พร้อมบ่อพักค.ส.ล. ยาว ๕๗.๐๐ เมตร พิกัด N ๑๓๑°๓๘'๔๑.๕๑" E ๑๐๐°๑๑๙.๗๕" ถึง N ๑๓๑°๓๘'๔๒.๘๔" E ๑๐๐°๑๒๐°๒๐.๑๘"	๑๖๙,๙๐๐					เทศบาลเมือง สำหรับคมนาคมได้ อย่างสะดวกร้อยละ ๗๐ ขึ้น	ประชาชนมีการ เดินทางสัญจรไปมา ได้อย่างสะดวก	กองช่าง
	(นำมาจากแผนพัฒนาท้องถิ่น เพิ่มเติม(ครั้งที่ ๒) พ.ศ. ๒๕๖๖-๒๕๗๐)										

๑.๑ แผนงานอุตสาหกรรมและการโยธา

แบบ ร.๐๒

ที่	โครงการ	วัตถุประสงค์	เป้าหมาย ผลผลิตโครงการ	งบประมาณและที่มา					ตัวชี้วัด (KPI)	ผลที่คาดว่าจะได้รับ	หน่วยงานที่ รับผิดชอบ
				๒๕๖๖ (บาท)	๒,๕๖๗ (บาท)	๒๕๖๘ (บาท)	๒๕๖๙ (บาท)	๒๕๗๐ (บาท)			
๕๗	โครงการก่อสร้างวางท่อระบายน้ำ ค.ส.ล. ๑.๖๐ เมตร หมู่ ๓ ตำบลหนองกอกก้นบ้านบวรรม สอนใต้ ถึง ซอย ๕ วางท่อระบายน้ำค.ส.ล. ๑.๖๐ เมตร พร้อมบ่อพัก ค.ส.ล. ยาว ๒๓๐.๐๐ เมตร พิกัด N ๑๓๑°๕๒'๓๑" E ๑๐๐°๐๕๗'๔๖" ถึง N ๑๓๑°๕๗'๕๔" E ๑๐๐°๐๕๒'๕๐"	เพื่อให้ประชาชนได้มีทางระบายน้ำแก้ไขปัญหาน้ำท่วมซึ่ง	โครงการก่อสร้างวางท่อระบายน้ำ ค.ส.ล. หมู่ ๓ ตำบลหนองกอกก้นบ้านบวรรม สอนใต้ ถึง ซอย ๕ วางท่อระบายน้ำค.ส.ล. ๑.๖๐ เมตร พร้อมบ่อพัก ค.ส.ล. ยาว ๒๓๐.๐๐ เมตร พิกัด N ๑๓๑°๕๒'๓๑" E ๑๐๐°๐๕๗'๔๖" ถึง N ๑๓๑°๕๗'๕๔" E ๑๐๐°๐๕๒'๕๐"	๘๘๑,๕๐๐					เทศบาลเมืองระบายน้ำได้อย่างสะดวกร้อยละ ๗๐ ขึ้น	ประชาชนมีทางระบายน้ำมากขึ้น	กองช่าง
๕๘	โครงการก่อสร้างถนนหินคลุกพร้อมเกลี่ยเรียบ หมู่ ๓ (รางตาเพชร) ต.โพธิ์ตาก อ.บางแพ จ.ราชบุรี * (นำมาจากแผนพัฒนาท้องถิ่นเพิ่มเติม(ครั้งที่ ๒) พ.ศ. ๒๕๖๖-๒๕๗๐)	เพื่อให้ประชาชนได้มีถนนสำหรับใช้ในการคมนาคมได้อย่างปลอดภัย	โครงการก่อสร้างถนนหินคลุกพร้อมเกลี่ยเรียบ หมู่ ๓ (รางตาเพชร) กว้าง ๒.๕๐ เมตร ยาว ๒๖๐.๐๐ เมตร ทมาเฉลี่ย ๐.๑๕ เมตร หรือพื้นที่ไม่น้อยกว่า ๖๕๐ ตารางเมตร พิกัด N ๑๓๑°๓๑'๒๖.๒๙" E ๙๙°๕๕'๓๕.๑๙" ถึง N ๑๓๑°๓๓.๗๖" E ๙๙°๕๕'๔๒.๗๒"	๖๑,๗๐๐					เทศบาลเมืองน สำหรับคมนาคมได้อย่างสะดวกร้อยละ ๗๐ ขึ้น	ประชาชนมีการเดินทางสัญจรไปมาได้อย่างสะดวก	กองช่าง
	* (นำมาจากแผนพัฒนาท้องถิ่นเพิ่มเติม(ครั้งที่ ๒) พ.ศ. ๒๕๖๖-๒๕๗๐)										

๑.๑ แผนงานอุตสาหกรรมและการโยธา

ที่	โครงการ	วัตถุประสงค์	เป้าหมาย ผลผลิตโครงการ	งบประมาณและที่มา					ตัวชี้วัด (KPI)	ผลที่คาดว่าจะได้รับ	หน่วยงานที่รับผิดชอบ
				๒๕๖๖ (บาท)	๒,๕๖๗ (บาท)	๒๕๖๘ (บาท)	๒๕๖๙ (บาท)	๒๕๗๐ (บาท)			
๕๙	โครงการวางท่อระบายน้ำ ค.ส.ล. ๑.๖๐ ม. หมู่ ๓ จากรางปลาหมอถึงรางบางบัว พร้อมบ่อพัก ค.ส.ล. ต.โพธิ์ อ.บางแพ จ.ราชบุรี	เพื่อให้ประชาชนได้มีทางระบายน้ำแก้ไขปัญหาน้ำท่วมขัง	โครงการวางท่อระบายน้ำ ค.ส.ล. ๑.๖๐ ม. หมู่ ๓ จากรางปลาหมอถึงรางบางบัว วางท่อระบายน้ำ ค.ส.ล. ๑.๖๐ เมตร พร้อมบ่อพัก ค.ส.ล. ยาว ๕๕๒๐๐ เมตร พิกัด N ๑๓๑°๓๙' ๐.๕๓" E ๑๐๐° ๐' ๓๔.๘๓" ถึง N ๑๓๑° ๓๙' ๑๕.๓๘" E ๑๐๐° ๐' ๒๕.๐๓"	๑,๘๘๑,๐๐๐					เทศบาลมีทางระบายน้ำได้อย่างสะดวกร้อยละ ๗๐ ขึ้น	ประชาชนมีทางระบายน้ำมากขึ้น	กองช่าง
๖๐	* (นำมาจากแผนพัฒนาท้องถิ่นเพิ่มเติม(ครั้งที่ ๒) พ.ศ. ๒๕๖๖-๒๕๗๐) โครงการก่อสร้างถนนแอสฟัลติกคอนกรีต หมู่ ๔ จากบ้านนายสมศักดิ์ ถึงบ้าน อ.บางแพ จ.ราชบุรี	เพื่อให้ประชาชนได้มีถนนสำหรับใช้ในการคมนาคมได้อย่างปลอดภัย	โครงการก่อสร้างถนนแอสฟัลติกคอนกรีต หมู่ ๔ จากบ้านนายสมศักดิ์ ถึงบ้าน อ.บางแพ ยาว ๑,๐๐๐.๐๐ เมตร หนาเฉลี่ย ๐.๐๕ เมตร หรือพื้นที่ไม่น้อยกว่า ๒,๘๐๐ ตารางเมตร พิกัด N ๑๓๑°๓๘'๕๐.๘๙" E ๑๐๐° ๑๒๕.๓๓" ถึง N ๑๓๑°๓๗'๕๓.๒๕" E ๑๐๐° ๑๒๗.๑๒"	๑,๘๕๕,๐๐๐					เทศบาลมีถนนสำหรับคมนาคมได้ อย่างสะดวกร้อยละ ๗๐ ขึ้น	ประชาชนมีการเดินทางสัญจรไปมาได้อย่างสะดวก	กองช่าง
	* (นำมาจากแผนพัฒนาท้องถิ่นเพิ่มเติม(ครั้งที่ ๒) พ.ศ. ๒๕๖๖-๒๕๗๐)										

๑.๑ แผนงานอุตสาหกรรมและการโยธา

ที่	โครงการ	วัตถุประสงค์	เป้าหมาย ผลผลิตโครงการ	งบประมาณและที่มา					ตัวชี้วัด (KPI)	ผลที่คาดว่าจะได้รับ	หน่วยงานที่รับผิดชอบ
				๒๕๖๖ (บาท)	๒,๕๖๗ (บาท)	๒๕๖๘ (บาท)	๒๕๖๙ (บาท)	๒๕๗๐ (บาท)			
๖๑	โครงการก่อสร้างถนนแอสฟัลต์กวดคอนกรีต หมู่ ๔ จากสะพานบ่อก้านัน กว้าง ๓.๐๐ บ่อก้านัน ต.โพหัก อ.บางแพ จ.ราชบุรี	เพื่อให้ประชาชนได้มีถนนสำหรับใช้ในการคมนาคมได้อย่างปลอดภัย	โครงการก่อสร้างถนนแอสฟัลต์กวดคอนกรีต หมู่ ๔ จากสะพานบ่อก้านัน กว้าง ๓.๐๐ เมตร ยาว ๗๕๔.๐๐ เมตร หนาเฉลี่ย ๐.๐๕ เมตร หรือพื้นที่ไม่น้อยกว่า ๒,๓๕๒ ตารางเมตร พิกัด N ๑๓๑°๓๙'๓๐.๑๕" E ๑๐๐° ๑๑๕.๕๑" ถึง N ๑๓๑°๓๙'๔๔.๐๕" E ๑๐๐° ๑'๔๑.๑๔"	๑,๖๒๐,๖๐๐					เทศบาลเมืองน่าน สำหรับคมนาคมได้อย่างสะดวกร้อยละ ๗๐ ขึ้น	ประชาชนมีการเดินทางสัญจรไปมาได้อย่างสะดวก	กองช่าง
๖๒	โครงการก่อสร้างสะพาน ค.ส.ล.ข้ามคลองรางสามพราน หมู่ ๙ (เขตติดต่อ หมู่ ๙ หองสอง อ.บ้านแก้ว จ.สมุทรสาคร) กว้าง ๕.๐๐ เมตร ยาว ๔.๐๐ เมตร หรือพื้นที่ไม่น้อยกว่า ๒๐ ตารางเมตร พิกัด N ๑๓๑°๓๗'๓๔.๒๗" E ๑๐๐° ๓๕๒.๗๗"	เพื่อให้ประชาชนได้มีถนนสำหรับใช้ในการคมนาคมได้อย่างปลอดภัย	โครงการก่อสร้างสะพาน ค.ส.ล.ข้ามคลองรางสามพราน หมู่ ๙ (เขตติดต่อ หมู่ ๙ ต.หนองสองห้อง อ.บ้านแก้ว จ.สมุทรสาคร) กว้าง ๕.๐๐ เมตร ยาว ๔.๐๐ เมตร หรือพื้นที่ไม่น้อยกว่า ๒๐ ตารางเมตร พิกัด N ๑๓๑°๓๗'๓๔.๒๗" E ๑๐๐° ๓๕๒.๗๗"	๓๑๒,๐๐๐					เทศบาลเมืองน่าน สำหรับคมนาคมได้อย่างสะดวกร้อยละ ๗๐ ขึ้น	ประชาชนมีการเดินทางสัญจรไปมาได้อย่างสะดวก	กองช่าง

* นำมาจากแผนพัฒนาท้องถิ่น พ.ศ.๒๕๖๖-๒๕๗๐เพิ่มเติมครั้งที่ ๗/๒๕๖๕

๑.๑ แผนงานอุตสาหกรรมและการโยธา

ที่	โครงการ	วัตถุประสงค์	เป้าหมาย ผลเลิศโครงการ	งบประมาณและที่มา					ตัวชี้วัด (KPI)	ผลที่คาดว่าจะได้รับ	หน่วยงานที่รับผิดชอบ
				๒๕๖๖ (บาท)	๒๕๖๗ (บาท)	๒๕๖๘ (บาท)	๒๕๖๙ (บาท)	๒๕๗๐ (บาท)			
๖๓	โครงการก่อสร้างถนนหินคลุก หมู่ ๙ เลียบคลองรางห้วยชั้นใหญ่ ต.โพหัก อ.บางแพ จ.ราชบุรี	เพื่อให้ประชาชนได้มีถนนสำหรับใช้ในการคมนาคมได้อย่างปลอดภัย	โครงการก่อสร้างถนนหินคลุก หมู่ ๙ เลียบคลองรางห้วยชั้นใหญ่ กว้าง ๓.๐๐ เมตร ยาว ๑.๗๐๐ เมตร หนา ๐.๑๕ เมตร หรือพื้นที่ไม่น้อยกว่า ๕,๑๐๐ ตารางเมตร พิกัด N ๑๓๑°๓๘'๑๕" E ๑๐๐° ๓๓'๑๐.๓๕" ถึง N ๑๓๑°๓๗'๒๘.๑๖" E ๑๐๐° ๓๑'๑๔.๑๕"	๒,๕๖๖ (บาท)	๒,๕๖๗ (บาท)	๒,๕๖๘ (บาท)	๒,๕๖๙ (บาท)	๒,๕๗๐ (บาท)	เทศบาลเมืองสำหรับคมนาคมได้อย่างสะดวกร้อยละ ๗๐ ขึ้น	ประชาชนมีการเดินทางสัญจรไปมาได้อย่างสะดวก	กองช่าง
๖๔	โครงการก่อสร้างเชื่อม ค.ส.ล. หมู่ที่ ๑๑ เลียบคลองโพหัก-สามัคคีธรรม ต.โพหัก อ.บางแพ จ.ราชบุรี	เพื่อป้องกันการพังทลายของดินริมถนน	โครงการก่อสร้างเชื่อม ค.ส.ล. หมู่ที่ ๑๑ เลียบคลองโพหัก-สามัคคีธรรม ยาว ๓๐๐.๐๐ เมตร ลึก ๒.๐๐ เมตร พิกัด N ๑๓๑°๓๘'๑๕" E ๑๐๐° ๓๑'๑๐.๑๕" ถึง N ๑๓๑°๓๘'๓๕" E ๑๐๐° ๓๑'๑๕.๑๒"	๑,๙๙๙,๕๐๐					เทศบาลเมืองเพื่อป้องกันการพังทลายของดินริมถนนร้อยละ ๗๐ ขึ้น	ประชาชนมีการเดินทางสัญจรไปมาได้อย่างสะดวก	กองช่าง

๑.๑ แผนงานอุตสาหกรรมและการโยธา

ที่	โครงการ	วัตถุประสงค์	เป้าหมาย ผลผลิตโครงการ	งบประมาณและที่มา					ตัวชี้วัด (KPI)	ผลที่คาดว่าจะได้รับ	หน่วยงานที่รับผิดชอบ
				๒๕๖๖ (บาท)	๒๕๖๗ (บาท)	๒๕๖๘ (บาท)	๒๕๖๙ (บาท)	๒๕๗๐ (บาท)			
๖๕	โครงการก่อสร้างถนน ค.ส.ล.หมู่ ๑ ซอย ๑ ซอย โรงเรียนแสงมณี ต.โพธิ์ตาก อ.บางแพ จ.ราชบุรี * นำมาจากแผนพัฒนาท้องถิ่น พ.ศ.๒๕๖๖-๒๕๗๐ เป็นเดิมครั้งที่ ๓/๒๕๖๕	เพื่อให้ประชาชนได้มีถนน สำหรับใช้ในการคมนาคม และทางระบายน้ำแก้ไขปัญหาน้ำท่วมซึ่ง	โครงการก่อสร้างถนน ค.ส.ล.หมู่ ๑ ซอย โรงเรียนแสงมณี กว้าง ๔.๕๐ เมตร ยาว ๗๐.๐๐ เมตร กว้าง ๔.๐๐ เมตร ยาว ๖๕.๐๐ เมตร หน้า ๐.๑๕ เมตร หรือพื้นที่ไม่น้อยกว่า ๔๕๘ ตารางเมตร วางท่อระบายน้ำ ค.ส.ล. Ø ๐.๖๐ เมตร พร้อมบ่อพัก ค.ส.ล. ยาว ๑๓๕ เมตร พิกัด N ๑๓๑°๓๘'๓๘.๗๐" E ๑๐๐° ๑๕.๖๔" ถึง N ๑๓๑°๓๘'๓๕.๔๖" E ๑๐๐° ๑๑๒.๖๔"	๖๕๖,๓๐๐					เทศบาลเมืองนนทบุรี สำหรับคมนาคม และทางระบายน้ำ ได้อย่างสะดวกร้อยละ ๗๐ ขึ้น	ประชาชนมีถนน สำหรับคมนาคม และทางระบายน้ำมากขึ้น	กองช่าง
๖๖	โครงการก่อสร้างอาคารโดมโครงเหล็ก หมู่ ๑ บริเวณสนามเด็กเล่น ต.โพธิ์ตาก อ.บางแพ จ.ราชบุรี * นำมาจากแผนพัฒนาท้องถิ่น พ.ศ.๒๕๖๖-๒๕๗๐ เป็นเดิมครั้งที่ ๓/๒๕๖๕	เพื่อให้ประชาชนได้มีสถานที่ จัดทำกิจกรรมได้มากขึ้น	โครงการก่อสร้างอาคารโดมโครงเหล็ก หมู่ ๑ บริเวณสนามเด็กเล่น กว้าง ๑๕.๐๐ เมตร ยาว ๓๐.๐๐ เมตร พิกัด N ๑๓๑°๓๘'๓๓.๘๖" E ๑๐๐° ๑๑๕.๗๖"	๑,๙๕๕,๕๐๐					เทศบาลเมืองนนทบุรี เพื่อให้ประชาชนใช้ จัดทำกิจกรรมได้มาก	ประชาชนมี สถานที่จัดทำ กิจกรรมได้มากขึ้น	กองช่าง

๑.๑ แผนงานอุตสาหกรรมและการโยธา

ที่	โครงการ	วัตถุประสงค์	เป้าหมาย ผลผลิตโครงการ	งบประมาณและที่มา					ตัวชี้วัด (KPI)	ผลที่คาดว่าจะได้รับ	หน่วยงานที่รับผิดชอบ
				๒๕๖๖ (บาท)	๒,๕๖๗ (บาท)	๒๕๖๘ (บาท)	๒๕๖๙ (บาท)	๒๕๗๐ (บาท)			
๖๗	โครงการก่อสร้างถนนแอสฟัลท์ที่ กคองกริต หมู่ ๒ จากสะพาน ผู้ใหญ่ชียนาม ต.โพหัก อ.บาง แพ จ.ราชบุรี	เพื่อให้ประชาชนได้มีถนน สำหรับใช้ในการคมนาคมได้ อย่างปลอดภัย	โครงการก่อสร้างถนนแอสฟัลท์ที่กคองกริต หมู่ ๒ จากสะพานผู้ใหญ่ชียนาม กว้าง ๓.๐๐ เมตร ยาว ๕๐๐.๐๐ เมตร หนา ๐.๑๕ เมตร หรือพื้นที่ไม่น้อยกว่า ๑,๕๐๐ ตารางเมตร พิกัด N ๑๓๑°๕๕'๕๑.๔๑" E ๑๐๐° ๑๖'๕๑" ถึง N ๑๓๑°๑๘'๑๘.๒๕" E ๑๐๐° ๑๔'๔๔.๖๓"	๒,๕๖๖ (บาท)	๒,๕๖๗ (บาท)	๒๕๖๘ (บาท)	๒๕๖๙ (บาท)	๒๕๗๐ (บาท)	เทศบาลเมือง สำหรับคมนาคมได้ อย่างสะดวกร้อยละ ๗๐ ขึ้น	ประชาชนมีการ เดินทางสัญจรไปมา ได้อย่างสะดวก	กองช่าง
๖๘	โครงการก่อสร้างถนน ค.ส.ล. หมู่ที่ ๕ ซอยบ้านนางละม้าย ต. โพหัก อ.บางแพ จ.ราชบุรี	เพื่อให้ประชาชนได้มีถนน สำหรับใช้ในการคมนาคม และทางระบายน้ำแก้ไข ปัญหาน้ำท่วมขัง	โครงการก่อสร้างถนน ค.ส.ล. หมู่ที่ ๕ ซอย บ้านนางละม้าย กว้าง ๓.๕๐ เมตร ยาว ๕๑๐.๐๐ เมตร หนา ๐.๑๕ เมตร หรือพื้นที่ไม่ น้อยกว่า ๑๗๒ ตารางเมตร วางท่อระบายน้ำ ค.ส.ล. ๐.๖๐ เมตร พร้อมบ่อพัก ค.ส.ล. ยาว ๖๐.๐๐ เมตร พิกัด N ๑๓๑°๑๘'๕๕.๙๖" E ๑๐๐° ๑๖'๕๐.๑๘" ถึง N ๑๓๑°๑๘'๕๕.๑๘" E ๑๐๐° ๑๖'๒๒.๓๓"	๒๕๕,๐๐๐					เทศบาลเมือง สำหรับคมนาคม และทางระบายน้ำ ได้อย่างสะดวกร้อยละ ๗๐ ขึ้น	ประชาชนมีถนน สำหรับคมนาคม และทางระบายน้ำ มากขึ้น	กองช่าง

* นำมาจากแผนพัฒนาท้องถิ่น
พ.ศ.๒๕๖๖-๒๕๗๐แก้ไข ครั้งที่
๑/๒๕๖๖

๑.๑ แผนงานอุตสาหกรรมและการโยธา

ที่	โครงการ	วัตถุประสงค์	เป้าหมาย ผลผลิตโครงการ	งบประมาณและที่มา					ตัวชี้วัด (KPI)	ผลที่คาดว่าจะได้รับ	หน่วยงานที่รับผิดชอบ
				๒๕๖๖ (บาท)	๒๕๖๗ (บาท)	๒๕๖๘ (บาท)	๒๕๖๙ (บาท)	๒๕๗๐ (บาท)			
๗๑	โครงการก่อสร้างเขื่อน ค.ส.ล. เลียบถนนคอนกรีต รางเหมือง-หนองสองห้อง จากแก่งน้ำประปารางเหมือง หมู่ที่ ๑๐ ต.โพธิ์ก อ.บางแพ จ.ราชบุรี	เพื่อป้องกันกาพังทลายของดินริมแนวถนน	โครงการก่อสร้างเขื่อน ค.ส.ล. เลียบถนนคอนกรีต รางเหมือง-หนองสองห้อง จากแก่งน้ำประปารางเหมือง หมู่ที่ ๑๐ ยาว ๑๙๕.๐๐ เมตร ลึก ๒.๐๐ เมตร พิกัด N ๑๓๓°๓๖'๔๙.๕๕" E ๑๐๐° ๒'๔๔.๐๘" ถึง N ๑๓๓°๓๖'๔๐.๓๘" E ๑๐๐° ๒'๔๔.๕๓"	๑,๕๐๐,๐๐๐					เทศบาลมีเงินเพื่อ กับการพังทลายของ ดินริมแนวถนนร้อย ละ ๗๐ ขึ้น	ประชาชนมีการ เดินทางสัญจรไปมา ได้อย่างสะดวก	กองช่าง

รายละเอียดโครงการพัฒนา

แบบ R.06

แผนพัฒนาท้องถิ่น (พ.ศ.๒๕๖๖ - ๒๕๗๐) แก้ไขครั้งที่ ๒/๒๕๖๖

เทศบาลตำบลโพหัก

ยุทธศาสตร์ชาติ ๒๐ ปี ยุทธศาสตร์ที่ ๒ ด้านการสร้างโอกาสและความเสมอภาคในการแข่งขัน
 แผนพัฒนาเศรษฐกิจ และสังคมแห่งชาติ ฉบับที่ ๑๓ หนุมานายที่ ๔ ไทยมีพื้นที่และเมืองอัจฉริยะที่นำอยู่ตลอดภัยเติบโตได้อย่างยั่งยืน
 Sustainable Development Goals: SDGs เป้าหมายที่ ๙ สร้างโครงสร้างพื้นฐานที่มีความทนทาน ส่งเสริมการพัฒนาอุตสาหกรรมที่ครอบคลุมและยั่งยืนและส่งเสริมนวัตกรรม
 ยุทธศาสตร์จังหวัดราชบุรี ยุทธศาสตร์ที่ ๒ การส่งเสริมการพัฒนาแหล่งท่องเที่ยวและเพิ่มมูลค่าผลิตภัณฑ์
 ยุทธศาสตร์การพัฒนารอง อปท.โมเดลจังหวัดราชบุรี ยุทธศาสตร์การพัฒนาที่ ๑ ด้านพัฒนาโครงสร้างพื้นฐาน สาธารณูปโภคและสาธารณูปการ
 ยุทธศาสตร์การพัฒนาของเทศบาลตำบลโพหัก ยุทธศาสตร์การพัฒนาที่ ๑ ด้านพัฒนาโครงสร้างพื้นฐาน สาธารณูปโภคและสาธารณูปการ
 ยุทธศาสตร์การพัฒนาของเทศบาลตำบลโพหัก ยุทธศาสตร์การพัฒนาที่ ๑ ด้านพัฒนาโครงสร้างพื้นฐาน สาธารณูปโภคและสาธารณูปการ

๑.๑ กลยุทธ์การพัฒนาโครงสร้างพื้นฐาน สาธารณูปโภคและสาธารณูปการ

(๒) แผนงานและชุมชน

ที่	โครงการ	วัตถุประสงค์	เป้าหมาย ผลผลิตโครงการ	งบประมาณและที่มา					ตัวชี้วัด (KPI)	ผลที่คาดว่าจะได้รับ	หน่วยงานที่ รับผิดชอบ
				๒๕๖๖ (บาท)	๒๕๖๗ (บาท)	๒๕๖๘ (บาท)	๒๕๖๙ (บาท)	๒๕๗๐ (บาท)			
๑	โครงการติดตั้งและขยายเขตไฟฟ้าในชุมชน	เพื่อความสะดวกของประชาชนในการอยู่อาศัย	- อดทนให้ไฟในการขยายประชาชนในการอยู่อาศัย	๒๐๐,๐๐๐	๒๐๐,๐๐๐	๒๐๐,๐๐๐	๕๐๐,๐๐๐	๕๐๐,๐๐๐	มีการขยายเขตไฟฟ้าในชุมชน	ประชาชนในชุมชนมีความสะดวกสบายในการอยู่อาศัยและการประกอบอาชีพ	กองช่าง
รวม	๑. โครงการ	-	-	๒๐๐,๐๐๐	๒๐๐,๐๐๐	๒๐๐,๐๐๐	๕๐๐,๐๐๐	๕๐๐,๐๐๐	-	-	-

รายละเอียดโครงการพัฒนา

แผนพัฒนาท้องถิ่น (พ.ศ.๒๕๖๖ - ๒๕๗๐) แก้ไขครั้งที่ ๒/๒๕๖๖

เทศบาลตำบลโพหัก

ยุทธศาสตร์ชาติ ๒๐ ปียุทธศาสตร์ที่ ๒ด้านการสร้างความสามารถในการแข่งขัน

แผนพัฒนาเศรษฐกิจ และสังคมแห่งชาติ ฉบับที่ ๑๓ หมายเหตุที่ ๘ ไทยมีพื้นที่และเมืองอัจฉริยะที่น่าอยู่ปลอดภัย เดิมนำโดยอย่างยั่งยืน

Sustainable Development Goals: SDGs เป้าหมายที่ ๙ สร้างโครงสร้างพื้นฐานที่มีความทนทาน ส่งเสริมการพัฒนาอุตสาหกรรมที่ครอบคลุมและยั่งยืนและส่งเสริมนวัตกรรม

ยุทธศาสตร์จังหวัดราชบุรี ยุทธศาสตร์ที่ ๒ การส่งเสริมการพัฒนาแหล่งท่องเที่ยวและเพิ่มมูลค่าผลผลิต

ยุทธศาสตร์การพัฒนาของ อปท.ในเขตจังหวัดราชบุรี ยุทธศาสตร์การพัฒนาที่ ๑ ด้านพัฒนาโครงสร้างพื้นฐาน สาธารณูปโภคและสาธารณูปการ

๑.ยุทธศาสตร์การพัฒนาของเทศบาลตำบลโพหัก ยุทธศาสตร์การพัฒนาที่ ๑ ด้านพัฒนาโครงสร้างพื้นฐาน สาธารณูปโภคและสาธารณูปการ

๑.๑กลยุทธ์พัฒนาด้านโครงสร้างพื้นฐาน สาธารณูปโภคและสาธารณูปการ

(๓) แผนงานการพาณิชย์

ที่	โครงการ	วัตถุประสงค์	เป้าหมาย ผลผลิตโครงการ	งบประมาณและที่มา				ตัวชี้วัด (KPI)	ผลที่คาดว่าจะได้รับ	หน่วยงานที่รับผิดชอบ
				๒๕๖๖ (บาท)	๒๕๖๗ (บาท)	๒๕๖๘ (บาท)	๒๕๖๙ (บาท)			
๑	โครงการวางท่อเมนประปา ม.๓ จากหน้าเทศบาลถึงจุดเขตติดต่อตำบลหัวโพ	เพื่อให้ประชาชนในพื้นที่ หมู่ ๓ ได้ใช้น้ำประปาอย่างมีประสิทธิภาพและทั่วถึงในการอุปโภคบริโภค	วางท่อ PVC ขนาด ๒ นิ้วระยะทาง ๑,๕๗๘ เมตร คพทกิด N๑๓'๓๘' ๕๖"E๑๐๐°๑๗'๑๓"คพทกิด N๑๓'๓๙' ๒๒"E๙๙°๕๙'๓๖"	๑๕๙,๐๐๐					ประชาชนมีน้ำประปาที่มีคุณภาพและประสิทธิภาพเพิ่มขึ้น	กองการประปา
๒	โครงการวางท่อผลิตน้ำประปาแบบบาดาล หมู่ ๓(ศูนย์พัฒนาเด็กเล็ก)	เพื่อให้ประชาชนในเขตเทศบาลมีน้ำประปาที่มีคุณภาพเพื่อใช้ในการอุปโภคบริโภค	ก่อสร้างเจาะบ่อผลิตน้ำประปาแบบบาดาล	๘๐๐,๐๐๐					ประชาชนมีน้ำประปาใช้อย่างทั่วถึง	กองการประปา

* (นำมาจากแผนพัฒนาท้องถิ่น พ.ศ.๒๕๖๖-๒๕๗๐ แก้ไข (ครั้งที่ ๑/๒๕๖๕)

(๓) แผนงานการพาณิชย์

ที่	โครงการ	วัตถุประสงค์	เป้าหมาย ผลผลิตโครงการ	งบประมาณและที่มา					ตัวชี้วัด (KPI)	ผลที่คาดว่าจะได้รับ	หน่วยงานที่ รับผิดชอบ
				๒๕๖๖ (บาท)	๒๕๖๗ (บาท)	๒๕๖๘ (บาท)	๒๕๖๙ (บาท)	๒๕๗๐ (บาท)			
๓	โครงการเจาะบ่อบาดาล พร้อม ถังแชมเปญ และหม้อแปลงไฟฟ้า ๓ เฟส หมู่ ๕	เพื่อให้ประชาชนในเขตเทศบาล มีน้ำประปาที่มีคุณภาพเพื่อใช้ ในการอุปโภคบริโภค	รเจาะบ่อบาดาล พร้อมถังแชมเปญ และหม้อแปลงไฟฟ้า ๓ เฟส หมู่ ๕				๑,๒๕๐,๐๐๐		ประสิทธิภาพในการ ผลิตน้ำประปามี คุณภาพเพิ่มขึ้น	ประชาชนมี น้ำประปาที่มีคุณภาพ เพื่อใช้ในการอุปโภค บริโภค	กองการประปา
๔	โครงการวางท่อเมนประปาจาก สะพานพู่ หมู่ที่ ๖ ถึงสะพาน บ้านนายพา ยุพาสวัสดิ์ หมู่ที่ ๔	เพื่อให้ประชาชนในเขตเทศบาล มีน้ำประปาที่มีคุณภาพเพื่อใช้ ในการอุปโภคบริโภค	วางท่อ PVC ขนาด ๖ นิ้ว ปากกระฉิ่ง ขึ้น ๘.๕ ระยะทาง ๖๕๐ เมตร				๓๗๐,๐๕๒		จำนวนการผลิต น้ำประปาแบบบาดาล เพิ่มขึ้น	ประชาชนมี น้ำประปาที่มีคุณภาพ เพื่อใช้ในการอุปโภค บริโภค	กองการประปา
๕	โครงการวางท่อเมนประปาจาก สะพานบ้านนายพา ยุพาสวัสดิ์ หมู่ที่ ๔ ถึงสะพานนายกัน หมู่ ที่ ๔	เพื่อให้ประชาชนในเขตเทศบาล มีน้ำประปาที่มีคุณภาพเพื่อใช้ ในการอุปโภคบริโภค	วางท่อ PVC ขนาด ๖ นิ้ว ปากกระฉิ่ง ขึ้น ๘.๕ ระยะทาง ๗๐๐ เมตร	๓๙๕,๐๐๐					จำนวนการผลิต น้ำประปาแบบบาดาล เพิ่มขึ้น	ประชาชนมี น้ำประปาที่มีคุณภาพ เพื่อใช้ในการอุปโภค บริโภค	กองการประปา
๖	โครงการขยายท่อเมนประปา หมู่ที่ ๒ จากปากซอยช่องทะเล ถึง สุดเขตเทศบาล	เพื่อให้ประชาชนในพื้นที่ หมู่ที่ ๒ ได้ใช้น้ำประปาอย่างมี ประสิทธิภาพและทั่วถึง	วางท่อ PVC ขนาด ๓ นิ้ว ระยะทาง ๗๗๐ เมตร	๑๓๘,๔๕๐					จำนวนครัวเรือนที่มี น้ำเพื่อการอุปโภค - บริโภค เพิ่มขึ้น	ประชาชนมี น้ำประปาที่มีคุณภาพ เพื่อใช้ในการอุปโภค บริโภคอย่างเพียงพอ	กองการประปา
๗	โครงการวางท่อเมนประปาขนาด ๖ นิ้ว ขึ้น ๘.๕ มอก.ปากกระฉิ่ง จากสะพานบ้านนายเลี้ยง ถึง แยกคลองสอง ม.๑๐ ระยะทาง ๑,๓๗๕.๐๐ เมตร	เพื่อให้ประชาชนในเขตเทศบาล มีน้ำประปาที่มีคุณภาพเพื่อใช้ ในการอุปโภคบริโภค	โครงการวางท่อเมนประปาขนาด ๖ นิ้ว ขึ้น ๘.๕ มอก.ปากกระฉิ่ง จาก สะพานบ้านนายเลี้ยง ถึง แยกคลอง สอง ม.๑๐ ระยะทาง ๑,๓๗๕.๐๐ เมตร				๕๖๑,๐๗๕		จำนวนการผลิต น้ำประปาแบบบาดาล เพิ่มขึ้น	ประชาชนมี น้ำประปาที่มีคุณภาพ เพื่อใช้ในการอุปโภค บริโภค	กองการประปา

(๓) แผนงานการพาณิชย์

ที่	โครงการ	วัตถุประสงค์	เป้าหมาย ผลผลิตโครงการ	งบประมาณและที่มา					ตัวชี้วัด (KPI)	ผลที่คาดว่าจะได้รับ	หน่วยงานที่รับผิดชอบ
				๒๕๖๖ (บาท)	๒๕๖๗ (บาท)	๒๕๖๘ (บาท)	๒๕๖๙ (บาท)	๒๕๗๐ (บาท)			
๘	โครงการวางท่อเมนประปาขนาด ๖ นิ้ว ชั้น ๘.๕ มอก. ปากกระชัง จากคลองสอง ม.๑๐ ถึง โรงสูบน้ำ ม.๑๑ ระยะทาง ๑,๓๒๗.๐๐ เมตร	เพื่อให้ประชาชนในพื้นที่ หมู่ที่ ๒ ได้ใช้น้ำประปาอย่างมีประสิทธิภาพและทั่วถึง	โครงการวางท่อเมนประปาขนาด ๖ นิ้ว ชั้น ๘.๕ มอก. ปากกระชัง จากคลองสอง ม.๑๐ ถึง โรงสูบน้ำ ม.๑๑ ระยะทาง ๑,๓๒๗.๐๐ เมตร				๕๕๑,๔๗๕		จำนวนครัวเรือนที่มีน้ำเพื่อการอุปโภค-บริโภค เพิ่มขึ้น	ประชาชนมีน้ำประปาที่มีคุณภาพเพื่อใช้ในการอุปโภคบริโภคอย่างเพียงพอ	กองการประปา
๙	โครงการวางท่อเมนประปาขนาด ๒ นิ้ว ชั้น ๑๓.๕ มอก. จากประตูน้ำรางเหมือง ม.๑๐ ถึง บ้านป่าสร้อย ๑,๓๒๐ เมตร	เพื่อให้ประชาชนในเขตเทศบาลมีน้ำประปาที่มีคุณภาพเพื่อใช้ในการอุปโภคบริโภคอย่างมีประสิทธิภาพและทั่วถึง	โครงการวางท่อเมนประปาขนาด ๒ นิ้ว ชั้น ๑๓.๕ มอก. จากประตูน้ำรางเหมือง ม.๑๐ ถึง บ้านป่าสร้อย ๑,๓๒๐ เมตร				๑๓๗,๖๐๐		ประสิทธิภาพในการจ่ายน้ำประปาเพิ่มขึ้น	ประชาชนเทศบาลมีน้ำประปาที่มีคุณภาพและประสิทธิภาพเพิ่มขึ้น	กองการประปา
๑๐	โครงการวางท่อเมนประปาขนาด ๒ นิ้ว ชั้น ๑๓.๕ มอก. จากสะพานคลองพอู ม.๖ ถึง สุดเขตเทศบาล ม.๖ ระยะทาง ๓,๓๐๐.๐๐ เมตร	เพื่อให้ประชาชนในเขตเทศบาลมีน้ำประปาที่มีคุณภาพเพื่อใช้ในการอุปโภคบริโภคอย่างมีประสิทธิภาพและทั่วถึง	โครงการวางท่อเมนประปาขนาด ๒ นิ้ว ชั้น ๑๓.๕ มอก. จากสะพานคลองพอู ม.๖ ถึง สุดเขตเทศบาล ม.๖ ระยะทาง ๓,๓๐๐.๐๐ เมตร	๒๖๔,๐๐๐					ประสิทธิภาพในการจ่ายน้ำประปาเพิ่มขึ้น	ประชาชนเทศบาลมีน้ำประปาที่มีคุณภาพและประสิทธิภาพเพิ่มขึ้น	กองการประปา

* (นำมาจากแผนพัฒนาท้องถิ่น พ.ศ.๒๕๖๖-๒๕๗๐ แก้ไข ครั้งที่ ๒/๒๕๖๖)

(๓) แผนงานการพาณิชย์

ที่	โครงการ	วัตถุประสงค์	เป้าหมาย ผลผลิตโครงการ	งบประมาณและที่มา					ตัวชี้วัด (KPI)	ผลที่คาดว่าจะได้รับ	หน่วยงานที่ รับผิดชอบ
				๒๕๖๖ (บาท)	๒๕๖๗ (บาท)	๒๕๖๘ (บาท)	๒๕๖๙ (บาท)	๒๕๗๐ (บาท)			
๑๑	โครงการวางท่อเมนประปาขนาด ๒ นิ้ว ชั้น ๑๓.๕ มอก. จากสะพานช่องทะเล ม.๔ ถึง สุดเขตเทศบาล ม.๔ ระยะทาง ๙๐๐.๐๐ เมตร	เพื่อให้ประชาชนในเขตเทศบาล มีน้ำประปาที่มีคุณภาพเพื่อใช้ในการอุปโภคบริโภค	โครงการวางท่อเมนประปาขนาด ๒ นิ้ว ชั้น ๑๓.๕ มอก. จากสะพานช่องทะเล ม.๔ ถึง สุดเขตเทศบาล ม.๔ ระยะทาง ๙๐๐.๐๐ เมตร					๗๒,๐๐๐ (บาท)	จำนวนการผลิต น้ำประปาแบบบาดาล เพิ่มขึ้น	ประชาชนมี น้ำประปาที่มีคุณภาพ เพื่อใช้ในการอุปโภค บริโภค	กองการประปา
๑๒	โครงการวางท่อผลิตน้ำประปา แบบบาดาล ม.๓ พร้อมฐานตั้ง ถังแก้มแปงและหม้อแปลง ๓ เฟส ๑๐๐ kv	เพื่อให้ประชาชนในพื้นที่ หมู่ที่ ๒ ได้ใช้น้ำประปาอย่างมี ประสิทธิภาพและทั่วถึง	โครงการวางท่อผลิตน้ำประปาแบบ บาดาล ม.๓ พร้อมฐานตั้งถังแก้ม แปงและหม้อแปลง ๓ เฟส ๑๐๐ kv	๑,๑๐๐,๐๐๐					จำนวนครัวเรือนที่มี น้ำเพื่อการอุปโภค - บริโภค เพิ่มขึ้น	ประชาชนมี น้ำประปาที่มีคุณภาพ เพื่อใช้ในการอุปโภค บริโภคอย่างเพียงพอ	กองการประปา
๑๓	โครงการวางท่อเมนบาดาล หมู่ที่ ๒	เพื่อให้ประชาชนในเขตเทศบาล มีน้ำประปาที่มีคุณภาพเพื่อใช้ในการอุปโภคบริโภค	วางท่อผลิตน้ำประปาแบบบาดาล หมู่ที่ ๒					๔๙๕,๐๐๐	จำนวนการผลิต น้ำประปาแบบบาดาล เพิ่มขึ้น	ประชาชนมี น้ำประปาที่มีคุณภาพ เพื่อใช้ในการอุปโภค บริโภค	กองการประปา
๑๔	โครงการวางท่อเมนประปาขนาด ๒ นิ้ว ชั้น ๑๓.๕ มอก. จาก สะพานไทย-ลาว ถึง สุด เขตเทศบาลระยะทาง ๒,๘๕๐ เมตร	เพื่อให้ประชาชนในพื้นที่หมู่ ๔ ได้ใช้น้ำประปา อย่างมี ประสิทธิภาพ และทั่วถึงในการ อุปโภค	วางท่อเมนประปา ขนาด ๒ นิ้ว ชั้น ๑๓.๕ มอก. ระยะทาง ๒,๘๕๐ เมตร ค่าพิกัด N ๑๓๓°๓๙'๓.๕๕" E ๑๐๐°๐'๔๐.๑๖" N ๑๓๓°๔๐' ๒๖.๑๐" E ๑๐๐°๐'๘.๐๗"	๔๑๒,๐๐๐					ประสิทธิภาพในการ จ่ายน้ำประปาเพิ่มขึ้น	ประชาชนมี น้ำประปาที่มีคุณภาพ และประสิทธิภาพ	กองการประปา

* (นำมาจากแผนพัฒนาท้องถิ่นเพิ่มเติม(ครั้งที่ ๒) พ.ศ. ๒๕๖๖-๒๕๗๐)

(๓) แผนงานการพาณิชย์

ที่	โครงการ	วัตถุประสงค์	เป้าหมาย ผลผลิตโครงการ	ปริมาณและที่มา					ตัวชี้วัด (KPI)	ผลที่คาดว่าจะได้รับ	หน่วยงานที่รับผิดชอบ
				๒๕๖๖ (บาท)	๒๕๖๗ (บาท)	๒๕๖๘ (บาท)	๒๕๖๙ (บาท)	๒๕๗๐ (บาท)			
๑๕	โครงการวางท่อเมนประปาขนาด ๓ นิ้ว ชั้น ๓ นว. ๕ มอก. จาก สะพานทัพโทธิทอง หมู่ ๒ ถึงสุดเขตเทศบาลระยะทาง ๒,๒๒๐ เมตร	เพื่อให้ประชาชนในพื้นที่ หมู่ ๒ ได้ใช้น้ำประปา อย่างมี ประสิทธิภาพ และทั่วถึง มี ประสิทธิภาพ และทั่วถึงในการ อุปโภค	วางท่อเมนประปา ขนาด ๓ นิ้ว ชั้น ๑๓.๕ มอก. หมู่ ๒ ระยะทาง ๒,๒๒๐ เมตร ค่าพิกัด N ๑๓° ๓๘' ๔๗.๓๓" E ๑๐๐° ๑' ๑๓.๒๖" N ๑๓° ๓๙' ๔๗.๘๐" E ๑๐๐° ๒' ๒๗.๑๗"	๕๘๗,๐๐๐	-	-	-	-	ประชาชนมี น้ำประปาที่มีคุณภาพ และประสิทธิภาพ	กองการประปา	
๑๖	โครงการวางท่อเมนประปาจาก สะพานทัพโทธิทอง หมู่ ๒ ถึงสุดเขตเทศบาล ต.โพธิ์ทก อ.บางแพ จ.ราชบุรี	เพื่อให้ประชาชนในพื้นที่ หมู่ ๒ ได้ใช้น้ำประปาอย่างทั่วถึงและมีประสิทธิภาพ	โครงการวางท่อเมนประปาจาก สะพานทัพโทธิทอง หมู่ ๒ ถึงสุดเขตเทศบาล ท่อ PVC ขนาด ๓ นิ้ว ชั้น ๑๓.๕ ระยะทาง ๒,๒๒๐.๐๐ เมตร พิกัด N ๑๓° ๓๘' ๔๗.๒๖" E ๑๐๐° ๑' ๑๓.๔๓" ถึง N ๑๓° ๓๙' ๔๘.๐๕" E ๑๐๐° ๒' ๒๗.๙๐"	๗๙๙,๒๐๐					เทศบาลมี ประสิทธิภาพในการ จ่ายน้ำประปาเพิ่มขึ้น	กองการ ประปา	
	* นำมาจากแผนพัฒนาท้องถิ่น พ.ศ.๒๕๖๖-๒๕๗๐เป็นต้นครั้งที่ ๗/๒๕๖๕										

รายละเอียดโครงการพัฒนา
แผนพัฒนาท้องถิ่น (พ.ศ.๒๕๖๖ - ๒๕๗๐) แก้ไขครั้งที่ ๒/๒๕๖๖
เทศบาลตำบลโพธิ์ตาก

- ยุทธศาสตร์ชาติ ๒๐ ปียุทธศาสตร์ที่ ๒ ด้านการสร้างความสามารถในการแข่งขัน
แผนพัฒนาเศรษฐกิจ และสังคมแห่งชาติ ฉบับที่ ๑๓ หมายความว่า ๘ ไทยมีพื้นที่และเมืองอัจฉริยะที่น่าอยู่ปลอดภัย เดิมน่าอยู่อย่างยั่งยืน
Sustainable Development Goals: SDGs เป้าหมายที่ ๙ สร้างโครงสร้างพื้นฐานที่มีความทนทาน ส่งเสริมการพัฒนาอุตสาหกรรมที่ครอบคลุมและยั่งยืนและส่งเสริมนวัตกรรม
ยุทธศาสตร์จังหวัดราชบุรี ยุทธศาสตร์ที่ ๒ การส่งเสริมการพัฒนาแหล่งท่องเที่ยวและเพิ่มมูลค่าผลผลิต
ยุทธศาสตร์การพัฒนาของ อบท. ในเขตจังหวัดราชบุรี ยุทธศาสตร์การพัฒนาที่ ๑ ด้านพัฒนาโครงสร้างพื้นฐาน สาธารณูปโภคและสาธารณูปการ
๑.ยุทธศาสตร์การพัฒนาของเทศบาลตำบลโพธิ์ตาก ยุทธศาสตร์การพัฒนาที่ ๑ ด้านพัฒนาโครงสร้างพื้นฐาน สาธารณูปโภคและสาธารณูปการ
๑.๑.กลยุทธ์พัฒนาด้านโครงสร้างพื้นฐาน สาธารณูปโภคและสาธารณูปการ

(๔) แผนงานการเกษตร

ที่	โครงการ	วัตถุประสงค์	เป้าหมาย ผลผลิตโครงการ	งบประมาณและที่มา				ตัวชี้วัด (KPI)	ผลที่คาดว่าจะได้รับ	หน่วยงาน ที่รับผิดชอบ
				๒๕๖๖ (บาท)	๒๕๖๗ (บาท)	๒๕๖๘ (บาท)	๒๕๖๙ (บาท)			
๑	โครงการคลองสวย น้ำใส	เพื่อให้มีน้ำในลำคลองโพธิ์ตากมี ความใสสะอาด	- เติมน้ำสารชีวภาพลงไปในแม่น้ำลำ คลองสายสำคัญในโพธิ์ตาก - รณรงค์การดูแล รักษาคูคลอง - วางมาตรการควบคุม-ลงโทษ	๒๐,๐๐๐	๒๐,๐๐๐	๒๐,๐๐๐	๒๐,๐๐๐	๒๐,๐๐๐	คุณภาพน้ำในลำ คลองดีขึ้น ,คุณภาพ ชีวิตของผู้ใช้น้ำดีขึ้น	กอง สาธารณสุข และ สิ่งแวดล้อม
๒	โครงการขุดลอกคูคลองและ กำจัดวัชพืช	เพื่อให้คูคลองมีสภาพเหมาะสม กับการใช้ประโยชน์	ขุดลอกคูคลองที่ตื้นเขินและกำจัด วัชพืชภายในเขตเทศบาล	๕๐๐,๐๐๐	๕๐๐,๐๐๐	๕๐๐,๐๐๐	๕๐๐,๐๐๐	๕๐๐,๐๐๐	คูคลองในชุมชนมี สภาพเหมาะสมในการ ใช้ประโยชน์	กอง สาธารณสุข และ สิ่งแวดล้อม
รวม	๒ โครงการ	-	-	๕๒๐,๐๐๐	๕๒๐,๐๐๐	๕๒๐,๐๐๐	๕๒๐,๐๐๐	๕๒๐,๐๐๐	-	-

รายละเอียดโครงการพัฒนา
แผนพัฒนาท้องถิ่น (พ.ศ.๒๕๖๖ - ๒๕๗๐) แก้ไขครั้งที่ ๒/๒๕๖๖
เทศบาลตำบลโพธิ์ตาก

- ยุทธศาสตร์ชาติ ๒๐ ปี ยุทธศาสตร์ที่ ๒ ด้านการพัฒนาและเสริมสร้างศักยภาพทรัพยากรมนุษย์
แผนพัฒนาเศรษฐกิจ และสังคมแห่งชาติ ฉบับที่ ๑๓ หนุดหมายที่ ๙ ไทยมีความก้าวหน้าทางสังคมที่เพียงพอ เหมาะสม
Sustainable Development Goals: SDGs เป้าหมายที่ ๑๖ ส่งเสริมสังคมที่สงบสุขและครอบคลุมที่เอื้อต่อการพัฒนาที่ยั่งยืน ให้ทุกคนเข้าถึงความยุติธรรม และสร้างสถาบันที่มีประสิทธิภาพ
ยุทธศาสตร์จังหวัดราชบุรี ยุทธศาสตร์ที่ ๓ การพัฒนาคุณภาพประชาชน และความมั่นคงไปคุณภาพชีวิตด้วยหลักปรัชญาเศรษฐกิจพอเพียง
ยุทธศาสตร์พัฒนาของ อปท.ในเขตจังหวัดราชบุรี ยุทธศาสตร์การพัฒนาที่ ๒ ด้านส่งเสริมคุณภาพชีวิต
๒. ยุทธศาสตร์การพัฒนาของเทศบาลตำบลโพธิ์ตาก ยุทธศาสตร์การพัฒนาที่ ด้านส่งเสริมคุณภาพชีวิต
๒.๑ ยุทธศาสตร์พัฒนาด้านส่งเสริมคุณภาพชีวิต

(๑) แผนงานงบกลาง

ที่	โครงการ	วัตถุประสงค์	เป้าหมาย ผลผลิตโครงการ	งบประมาณและที่มา					ตัวชี้วัด (KPI)	ผลที่คาดว่าจะได้รับ	หน่วยงานที่ รับผิดชอบ
				๒๕๖๖ (บาท)	๒๕๖๗ (บาท)	๒๕๖๘ (บาท)	๒๕๖๙ (บาท)	๒๕๗๐ (บาท)			
๑	โครงการมอบเบี้ยยังชีพ ผู้ป่วยโรคอัลไซเมอร์	เพื่อส่งเสริมคุณภาพชีวิต ผู้ป่วยอัลไซเมอร์	- สนับสนุนเบี้ยยังชีพรายเดือน	๑๒๖,๐๐๐	๑๒๖,๐๐๐	๑๒๖,๐๐๐	๑๒๖,๐๐๐	๑๒๖,๐๐๐	ผู้ป่วยได้รับการสนับสนุน เบี้ยยังชีพ	ผู้ป่วยเอ็ดส์มีกำลังใจ และมีคุณภาพชีวิตที่ดีขึ้น	งานพัฒนา ชุมชนสำนักปลัด
๒	โครงการมอบเบี้ยยังชีพ พิการ	เพื่อส่งเสริมคุณภาพชีวิต พิการ	- สนับสนุนเบี้ยยังชีพรายเดือน	๔,๗๐๐,๐๐๐	๔,๗๐๐,๐๐๐	๔,๗๐๐,๐๐๐	๔,๗๐๐,๐๐๐	๔,๗๐๐,๐๐๐	ผู้พิการได้รับการสนับสนุน เบี้ยคนพิการ	ผู้พิการมีกำลังใจ และมีคุณภาพชีวิตที่ดีขึ้น	งานพัฒนา ชุมชนสำนักปลัด
๓	โครงการมอบเบี้ยยังชีพ ผู้สูงอายุ	เพื่อส่งเสริมคุณภาพชีวิต ผู้สูงอายุ	- สนับสนุนเบี้ยยังชีพราย เดือนแก่ผู้สูงอายุ	๑๖,๐๐๐,๐๐๐	๑๖,๐๐๐,๐๐๐	๑๖,๐๐๐,๐๐๐	๑๖,๐๐๐,๐๐๐	๑๖,๐๐๐,๐๐๐	ผู้สูงอายุได้รับการ สนับสนุนเบี้ยยังชีพ	ผู้สูงอายุมีกำลังใจ และมีคุณภาพชีวิตที่ดีขึ้น	งานพัฒนา ชุมชนสำนักปลัด
รวม	๓ โครงการ	-	-	๒๐,๘๒๖,๐๐๐	๒๐,๘๒๖,๐๐๐	๒๐,๘๒๖,๐๐๐	๒๐,๘๒๖,๐๐๐	๒๐,๘๒๖,๐๐๐	-	-	-

รายละเอียดโครงการพัฒนา

แผนพัฒนาท้องถิ่น (พ.ศ.๒๕๖๖ - ๒๕๗๐) แก้ไขครั้งที่ ๒/๒๕๖๖

เทศบาลตำบลโพหัก

ยุทธศาสตร์ชาติ ๒๐ ปี ยุทธศาสตร์ที่ ๒ ด้านการพัฒนาและเสริมสร้างศักยภาพทรัพยากรมนุษย์
 แผนพัฒนาเศรษฐกิจ และสังคมแห่งชาติ ฉบับที่ ๑๓ หมายเหตุที่ ๙ ไทยมีความความยั่งยืนและครอบคลุมกิจกรรมที่เพียงพอ เหมาะสม
 Sustainable Development Goals: SDGs เป้าหมายที่ ๑๖ ส่งเสริมสังคมที่สงบสุขและครอบคลุมที่เอื้อต่อการพัฒนาที่ยั่งยืน ให้ทุกคนเข้าถึงความยุติธรรม และสร้างสถาบันที่มีประสิทธิภาพ
 ยุทธศาสตร์จังหวัดราชบุรี ยุทธศาสตร์ที่ ๓ การพัฒนาคุณภาพประชาชน และความมั่นคงในคุณภาพชีวิตด้วยหลักปรัชญาเศรษฐกิจพอเพียง
 ยุทธศาสตร์การพัฒนาระบบของ อบท.ในเขตจังหวัดราชบุรี ยุทธศาสตร์การพัฒนาที่ ๒ ด้านส่งเสริมคุณภาพชีวิต
 ๒. ยุทธศาสตร์การพัฒนาของเทศบาลตำบลโพหัก ยุทธศาสตร์การพัฒนาที่ ด้านส่งเสริมคุณภาพชีวิต
 ๒.๑ กลยุทธ์การพัฒนาส่งเสริมคุณภาพชีวิต

(๒) แผนงานส่งเสริมเศรษฐกิจ

ที่	โครงการ	วัตถุประสงค์	เป้าหมาย ผลผลิตโครงการ	งบประมาณและที่มา					ตัวชี้วัด (KPI)	ผลที่คาดว่าจะได้รับ	หน่วยงานที่ รับผิดชอบ
				๒๕๖๖ (บาท)	๒๕๖๗ (บาท)	๒๕๖๘ (บาท)	๒๕๖๙ (บาท)	๒๕๗๐ (บาท)			
๑	โครงการพัฒนาศักยภาพ ผู้สูงอายุตำบลโพหัก	เพื่อให้ผู้สูงอายุมีขวัญและ กำลังใจที่ดี	- สํารวจจัดทําสํานวนข้อมูล ผู้สูงอายุ - จัดเสี่ยงอาหาร ผู้สูงอายุในการประชุม ประจำเดือน - จัดกิจกรรม ส่งเสริมสุขภาพกาย-ใจ ประจำเดือน - จัดกิจกรรม รณรงค์ให้คนในครอบครัวและ ชุมชนเห็นคุณค่าของผู้สูงอายุ ให้ความรู้เรื่องการดูแล สุขภาพการใช้ยาเบื้องต้นการ รอกักกําลังกายเพื่อสุขภาพ	๓๐,๐๐๐	๓๐,๐๐๐	๓๐,๐๐๐	๓๐,๐๐๐	๓๐,๐๐๐	ผู้สูงอายุไม่น้อยกว่าร้อยละ ๗๐ ได้รับการเข้าร่วมกิจกรรม	การดำเนินกิจกรรม ของชมรมผู้สูงอายุ เทศบาลตำบลโพหัก เป็นไปอย่างมี ประสิทธิภาพ	งานพัฒนา ชุมชนสำนักปลัด

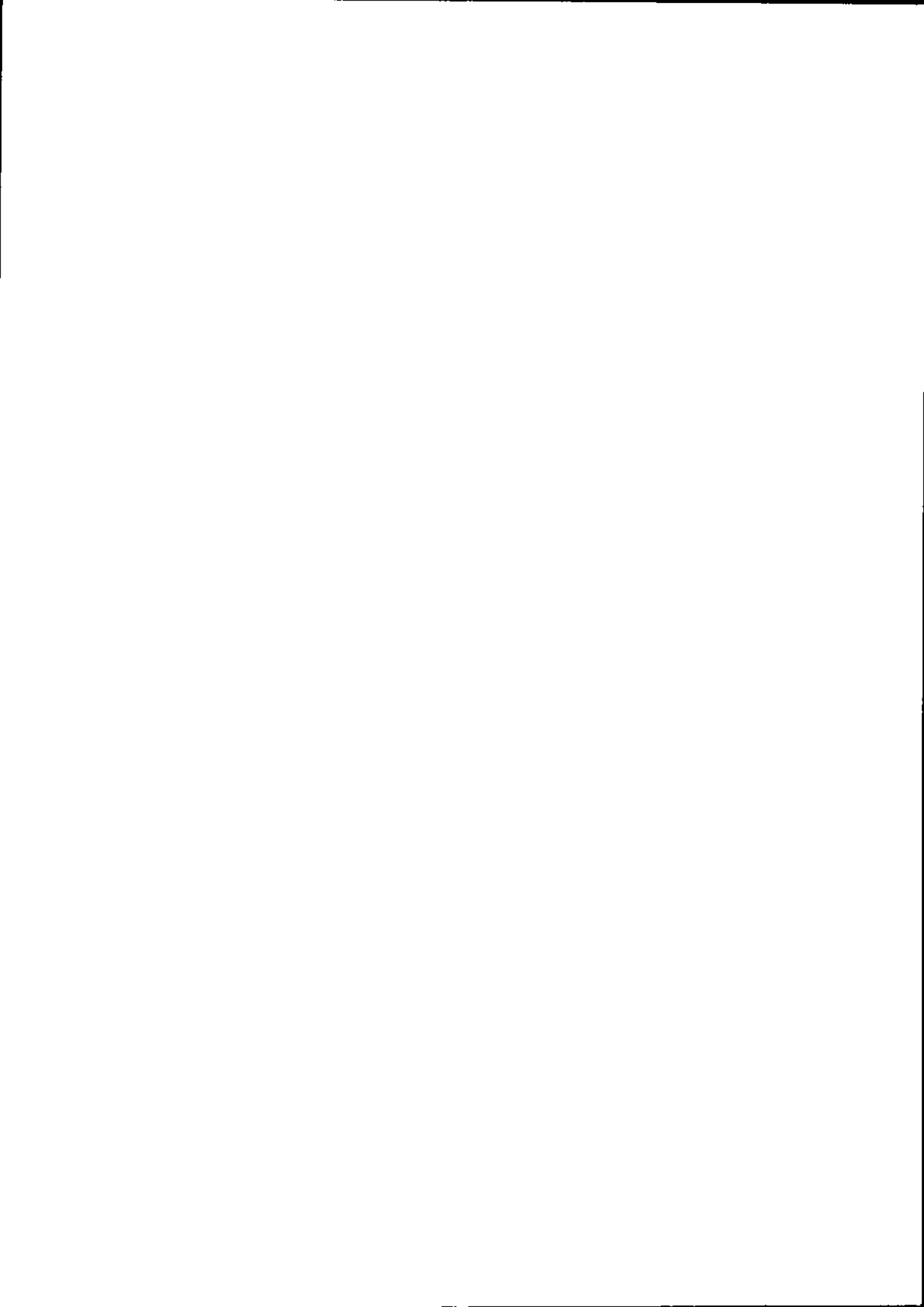

(๒)แผนงานสังคมสงเคราะห์

ที่	โครงการ	วัตถุประสงค์	เป้าหมาย ผลผลิตโครงการ	งบประมาณและที่มา					ตัวชี้วัด (KPI)	ผลที่คาดว่าจะได้รับ	หน่วยงานที่รับผิดชอบ		
				๒๕๖๖ (บาท)	๒๕๖๗ (บาท)	๒๕๖๘ (บาท)	๒๕๖๙ (บาท)	๒๕๗๐ (บาท)					
๒	โครงการพัฒนาศักยภาพผู้พิการ	เพื่อสร้างขวัญและกำลังใจให้แก่ผู้พิการ	- สํารวจจัดทำฐานข้อมูลประชากรสัมพันธให้คนพิการครอบครัวทราบถึงสิทธิประโยชน์ในการเข้าถึงบริการของรัฐ - จัดกิจกรรมเพื่อยกระดับคุณภาพชีวิตของคนพิการ	๓๐,๐๐๐	๓๐,๐๐๐	๓๐,๐๐๐	๓๐,๐๐๐	๓๐,๐๐๐	๓๐,๐๐๐	๒๕๗๐ (บาท)	ผู้พิการ ได้รับการเข้าร่วมกิจกรรมไม่น้อยกว่าร้อยละ ๗๐	ผู้พิการและผู้มีขวัญและกำลังใจที่ดี	งานพัฒนาชุมชนสำนักงานกบัตติ
๓	โครงการให้ความช่วยเหลือประชาชนด้านการส่งเสริมและพัฒนาคุณภาพชีวิต	เพื่อดำเนินโครงการช่วยเหลือประชาชนด้านการศึกษา ส่งเสริมและพัฒนาคุณภาพชีวิต ให้สามารถเข้าถึงปัจจัยพื้นฐานในการดำรงชีวิตได้อย่างปกติสุขในสังคม	เพื่อช่วยเหลือประชาชนด้านการส่งเสริมและพัฒนาคุณภาพชีวิต ให้สามารถเข้าถึงปัจจัยพื้นฐานในการดำรงชีวิตได้อย่างปกติสุขในสังคม	๒๐๐,๐๐๐	๒๐๐,๐๐๐	๒๐๐,๐๐๐	๒๐๐,๐๐๐	๒๐๐,๐๐๐	๒๐๐,๐๐๐	๒๐๐,๐๐๐	เด็กเล็กได้รับความสะดวกสบาย	เด็กเล็กได้รับความสะดวกสบาย	สำนักกบัตติ
	* (นำมาจากแผนพัฒนาท้องถิ่นเพิ่มเติม(ครั้งที่ ๒) พ.ศ.๒๕๖๖-๒๕๗๐)												
รวม	๓ โครงการ			๒๖๒,๕๖๖	๒๖๒,๕๖๗	๒๖๒,๕๖๘	๒๖๒,๕๖๙	๒๖๒,๕๗๐	๒๖๒,๕๗๐				

รายละเอียดโครงการพัฒนา

แผนพัฒนาท้องถิ่น (พ.ศ.๒๕๖๖ - ๒๕๗๐) แก้ไขครั้งที่ ๒/๒๕๖๖

เทศบาลตำบลโพธิ์หัก

- ยุทธศาสตร์ชาติ ๒๐ ปี ยุทธศาสตร์ที่ ๒ ด้านการพัฒนาและเสริมสร้างศักยภาพทรัพยากรมนุษย์
แผนพัฒนาเศรษฐกิจ และสังคมแห่งชาติ ฉบับที่ ๑๓ หมวดหน้าที่ ๙ ไทยมีความความยากจนข้ามรุ่นลดลง และคนไทยทุกคนมีความคุ้มครองทางสังคมที่เพียงพอ เหมาะสม
Sustainable Development Goals: SDGs เป้าหมายที่ ๑๖ เสริมสังคมที่สงบสุขและครอบคลุมที่เอื้อต่อการพัฒนาที่ยั่งยืน ให้ทุกคนเข้าถึงความยุติธรรม และสร้างสถาบันที่มีประสิทธิภาพ
ยุทธศาสตร์จังหวัดราชบุรี ยุทธศาสตร์ที่ ๓ การพัฒนาคุณภาพประชาชน และความมั่นคงในคุณภาพชีวิตด้วยหลักปรัชญาเศรษฐกิจพอเพียง
ยุทธศาสตร์การพัฒนาระบบของ อปท.ในเขตจังหวัดราชบุรี ยุทธศาสตร์การพัฒนาที่ ๒ ด้านส่งเสริมคุณภาพชีวิต
๒. ยุทธศาสตร์การพัฒนาของเทศบาลตำบลโพธิ์หัก ยุทธศาสตร์การพัฒนาที่ ด้านส่งเสริมคุณภาพชีวิต
๒.๑ กลยุทธ์การพัฒนาด้านส่งเสริมคุณภาพชีวิต

(๓) แผนงานสาธารณสุข

ที่	โครงการ	วัตถุประสงค์	เป้าหมาย ผลผลิตโครงการ	งบประมาณและที่มา				ตัวชี้วัด (KPI)	ผลที่คาดว่าจะได้รับ	หน่วยงาน ที่รับผิดชอบ
				๒๕๖๖ (บาท)	๒๕๖๗ (บาท)	๒๕๖๘ (บาท)	๒๕๖๙ (บาท)			
๑	โครงการพัฒนาศักยภาพ ชมรมซูบี นัมเบอร์วัน	เพื่อให้เด็กและเยาวชน ในชุมชน ตระหนักถึงปัญหาและพิษภัยทาง สังคม	จัดกิจกรรมในการดำเนินการเพื่อ สร้างเครือข่ายและรณรงค์ให้เด็ก เข้าใจและตระหนัก ถึงปัญหา พิษภัยทางสังคม	๒๐,๐๐๐	๒๐,๐๐๐	๒๐,๐๐๐	๒๐,๐๐๐	คุณภาพชีวิตของผู้เข้าร่วม โครงการดีขึ้น	เด็กและเยาวชน ในชุมชน ตระหนักถึงปัญหาและพิษ ภัยทางสังคม	กองสาธารณสุข และสิ่งแวดล้อม
๒	โครงการให้ความรู้เรื่องการ วางแผนครอบครัวและ ป้องกันปัญหาการตั้งครรภ์ไม่ พร้อมแก่เด็กวัยรุ่นและ เยาวชน	- ส่งเสริมค่านิยมทางวัฒนธรรม สังคม ที่คนคิดและบทบาททางเพศที่ เหมาะสม	จัดกิจกรรมอบรมให้ความรู้เรื่อง การวางแผนครอบครัวและการ ป้องกันปัญหาการตั้งครรภ์ไม่ พร้อมแก่เด็ก วัยเรียนและ เยาวชน	๔๐,๐๐๐	๔๐,๐๐๐	๔๐,๐๐๐	๔๐,๐๐๐	- คุณภาพชีวิตของ ผู้เข้าร่วมโครงการดีขึ้น	- ผู้เข้าร่วมโครงการ มี ค่านิยมทางวัฒนธรรม สังคม ที่คนคิดและ บทบาททางเพศที่เหมาะสม	กองสาธารณสุข และสิ่งแวดล้อม
		- ให้ความรู้เรื่องการวางแผน ครอบครัวและป้องกันปัญหาการ ตั้งครรภ์ไม่พร้อมเพื่อเสริมสร้าง ทักษะชีวิตและป้องกันกรณี เพศสัมพันธ์ที่ไม่ปลอดภัย						- ผู้เข้าร่วมโครงการมี ความรู้เรื่องการวางแผน ครอบครัวและป้องกัน ปัญหาการตั้งครรภ์ไม่พร้อม		

(๓) แผนงานสาธารณสุข

ที่	โครงการ	วัตถุประสงค์	เป้าหมาย	งบประมาณและที่มา						ตัวชี้วัด (KPI)	ผลที่คาดว่าจะได้รับ	หน่วยงานที่รับผิดชอบ
				๒๕๖๖ (บาท)	๒๕๖๗ (บาท)	๒๕๖๘ (บาท)	๒๕๖๙ (บาท)	๒๕๗๐ (บาท)				
๓	โครงการชุมชนร่วมมือ ต้านภัยไข้เลือดออก	เพื่อให้ประชาชนในชุมชน มีความรู้ และมีส่วนร่วมในการควบคุมและ ป้องกันการระบาดของไข้เลือดออก	ให้ความรู้แก่ประชาชนในชุมชน เกี่ยวกับโรคไข้เลือดออก - จัดพ่นหมอกควันพ่นไล่ ทรายอะเบท	๕๐๐,๐๐๐	๕๐๐,๐๐๐	๕๐๐,๐๐๐	๕๐๐,๐๐๐	๕๐๐,๐๐๐	๕๐๐,๐๐๐	จำนวนผู้วัยไข้เลือดออก ในชุมชนลดลง	- ประชาชนในชุมชน มี ความรู้และมีส่วนร่วมใน การควบคุมและป้องกัน การระบาดของตนเองไข้เลือดออก	กองสาธารณสุข และสิ่งแวดล้อม
๔	โครงการรณรงค์ความปลอดภัยและ ป้องกันโรคพิษสุนัขบ้า ตาม โครงการสัตว์ปลอดโรค คน ปลอดภัยจากโรคพิษสุนัขบ้า ตามพระปณิธานศสดาจารย์ ดร. สมเด็จพระเจ้าลูกเธอเจ้า ฟ้าจุฬาภรณวลัยลักษณ์ อัคร ราชกุมารี	เพื่อควบคุมและป้องกันการเกิดโรค พิษสุนัขบ้า	สุนัข/แมว ที่มีเจ้าของและมี เจ้าของ ได้รับการฉีดวัคซีน ป้องกันและควบคุมโรคพิษสุนัขบ้า	๕๐๐,๐๐๐	๕๐๐,๐๐๐	๕๐๐,๐๐๐	๕๐๐,๐๐๐	๕๐๐,๐๐๐	๕๐๐,๐๐๐	สุนัข/แมว ที่มีเจ้าของและ ไม่มีเจ้าของ ได้รับการฉีด วัคซีนป้องกันและควบคุม โรคพิษสุนัขบ้า	- ประชาชนมีความรู้ เกี่ยวกับโรคพิษสุนัขบ้า และตระหนักถึงอันตราย จากโรคพิษสุนัขบ้า สามารถควบคุมและ ป้องกันการผลิตโรคพิษ สุนัขบ้าได้	กองสาธารณสุข และสิ่งแวดล้อม

(๓) แผนงานสาธารณสุข

ที่	โครงการ	วัตถุประสงค์	เป้าหมาย	งบประมาณและที่มา					ตัวชี้วัด (KPI)	ผลที่คาดว่าจะได้รับ	หน่วยงานรับผิดชอบ
				๒๕๖๖ (บาท)	๒๕๖๗ (บาท)	๒๕๖๘ (บาท)	๒๕๖๙ (บาท)	๒๕๗๐ (บาท)			
๕	โครงการอาหารสะอาดปลอดภัย	เพื่อให้ความรู้ด้านสุขภาพอาหารแก่ผู้ประกอบการร้านอาหารและแหล่งจ่ายหน้าอาหาร ภายในเขตเทศบาลตำบลโพธิ์ตาก	- อบรมผู้ประกอบการพื้นที่และจัดอบรมด้านสุขภาพอาหาร	๓๐,๐๐๐	๓๖,๐๐๐	๓๐,๐๐๐	๓๖,๐๐๐	๓๖,๐๐๐	ร้านอาหารและแหล่งจ่ายหน้าอาหารที่เข้าร่วมโครงการผ่านเกณฑ์มาตรฐานสุขภาพอาหาร	ร้านอาหารและแหล่งจ่ายหน้าอาหาร ภายในเขตเทศบาลตำบลโพธิ์ตาก มีความรู้ด้านสุขภาพอาหาร	กองสาธารณสุขและสิ่งแวดล้อม
๖	โครงการส่งเสริมสนับสนุนการเลี้ยงลูกด้วยนมแม่	- เพื่อส่งเสริมสนับสนุน การเลี้ยงลูกด้วยนมแม่และเตรียมความพร้อมให้กับหญิงตั้งครรภ์ ในการเลี้ยงลูกด้วยนมแม่ - เพื่อให้หญิงตั้งครรภ์พื้นที่ตำบลโพธิ์ตากได้มีความรู้ความเข้าใจเกี่ยวกับ การเลี้ยงลูกด้วยนมแม่อย่างถูกต้อง	จัดกิจกรรมอบรมให้ความรู้แก่หญิงตั้งครรภ์และประชาชนพื้นที่ตำบลโพธิ์ตากที่สนใจเข้าร่วมโครงการ	๒๐,๐๐๐	๒๐,๐๐๐	๒๐,๐๐๐	๒๐,๐๐๐	๒๐,๐๐๐	- หญิงตั้งครรภ์ที่คลอดบุตร และเข้าร่วมโครงการ เลี้ยงลูกด้วยนมแม่ อย่าง เดียว อย่างน้อย ๖ เดือน	- หญิงตั้งครรภ์พื้นที่ตำบลโพธิ์ตาก มีความรู้ความเข้าใจเกี่ยวกับ การเลี้ยงลูกด้วยนมแม่อย่างถูกต้อง อย่างน้อย ๖ เดือน	กองสาธารณสุขและสิ่งแวดล้อม

(๓) แผนงานสาธารณสุข

ที่	โครงการ	วัตถุประสงค์	เป้าหมาย	งบประมาณและสิ้นปี					ตัวชี้วัด (KPI)	ผลที่คาดว่าจะได้รับ	หน่วยงานที่รับผิดชอบ
				๒๕๖๖ (บาท)	๒๕๖๗ (บาท)	๒๕๖๘ (บาท)	๒๕๖๙ (บาท)	๒๕๗๐ (บาท)			
๓	โครงการรณรงค์ควบคุมและป้องกันการแพร่ระบาดของโรคระบบทางเดินหายใจ	เพื่อให้ประชาชนในชุมชน มีส่วนร่วมในการควบคุมและป้องกันการระบาดของโรค	- รณรงค์ประชาชนให้มีความรู้เรื่องโรคระบาด - ควบคุมและป้องกันการเกิดโรคระบาดในชุมชน	๑๐๐,๐๐๐	๑๐๐,๐๐๐	๑๐๐,๐๐๐	๑๐๐,๐๐๐	๑๐๐,๐๐๐	ไม่พบการแพร่ระบาดของโรคระบบทางเดินหายใจ	ประชาชนในชุมชน มีความรู้ในการควบคุมและป้องกันการระบาดของโรค	กองสาธารณสุขและสิ่งแวดล้อม
๔	โครงการรณรงค์ป้องกันโรคเอดส์และโรคติดต่อทางเพศสัมพันธ์	เพื่อให้ได้ทั้งวัยเรียนและเยาวชน มีความรู้ ความเข้าใจ เรื่องโรคเอดส์ และโรคติดต่อทางเพศสัมพันธ์	จัดกิจกรรมอบรมให้ความรู้ แก่เด็กวัยเรียนและเยาวชน เกี่ยวกับเรื่องโรคเอดส์ และโรคติดต่อทางเพศสัมพันธ์	๒๐,๐๐๐	๒๐,๐๐๐	๒๐,๐๐๐	๒๐,๐๐๐	๒๐,๐๐๐	ผู้เข้าร่วมโครงการมีความพึงพอใจและมีความรู้เพิ่มขึ้นภายหลังเข้าร่วมโครงการ	เด็กวัยเรียนและเยาวชน มีความรู้ ความเข้าใจเรื่องโรคเอดส์ และโรคติดต่อทางเพศสัมพันธ์	กองสาธารณสุขและสิ่งแวดล้อม
๕	โครงการป้องกันและแก้ไขปัญหาโรคขาดสารไอโอดีนอย่างยั่งยืนและยั่งยืน	เพื่อป้องกันและแก้ไขปัญหาโรคขาดสารไอโอดีนในพื้นที่	คัดกรองประเมินภาวะบกพร่องหรือขาดสารไอโอดีน ในเด็กอายุ ๓-๕ ปี	๒๐,๐๐๐	๒๐,๐๐๐	๒๐,๐๐๐	๒๐,๐๐๐	๒๐,๐๐๐	ไม่พบโรคขาดสารไอโอดีนในเด็กอายุ ๓-๕ ปี พื้นที่โรคขาดสารไอโอดีนในพื้นที่ หรือหากพบ ก็ได้รับการส่งต่อเพื่อรับการรักษาทันที	ป้องกันและแก้ไขปัญหาโรคขาดสารไอโอดีนในพื้นที่อย่างยั่งยืนและยั่งยืน	กองสาธารณสุขและสิ่งแวดล้อม

(๓) แผนงานสาธารณสุข

ที่	โครงการ	วัตถุประสงค์	เป้าหมาย	งบประมาณและที่มา					ตัวชี้วัด (KPI)	ผลที่คาดว่าจะได้รับ	หน่วยงานที่รับผิดชอบ
				๒๕๖๖ (บาท)	๒๕๖๗ (บาท)	๒๕๖๘ (บาท)	๒๕๖๙ (บาท)	๒๕๗๐ (บาท)			
๑๐	โครงการส่งเสริมสุขภาพจิตในวงกว้าง และยกระดับบริการตามโครงการจิตเวชบำบัดรักษาในเขตสุขภาพจิตที่ ๒	เพื่อสร้างวงและชุมชนป้องกันปัญหาสุขภาพจิตและปัญหาสังคมในเขตสุขภาพจิตที่ ๒	สำรวจและประเมินปัญหาสุขภาพจิตและแนวโน้มนโยบายในเขตสุขภาพจิตที่ ๒ ครึ่งครึ่งแรกภายในเดือนมิถุนายน ครั้งที่ ๒ ภายในเดือนสิงหาคม	๑๒,๐๐๐ (บาท)	๑๒,๐๐๐ (บาท)	๑๒,๐๐๐ (บาท)	๑๒,๐๐๐ (บาท)	๑๒,๐๐๐ (บาท)	ดัชนีและแนวโน้มสุขภาพจิตในเขตสุขภาพจิตที่ ๒	มีการสำรวจและขึ้นทะเบียนจำนวนประชากรในเขตสุขภาพจิตที่ ๒	กองสาธารณสุขและสิ่งแวดล้อม
๑๑	เงินอุดหนุนสำหรับบรรเทาความยากลำบากด้านสุขภาพจิต	เพื่อลดต้นทุนการดูแลสุขภาพจิตสำหรับประชาชน	คณะกรรมการสุขภาพจิต/คณะกรรมการสุขภาพจิตที่ ๒	๒๒๐,๐๐๐ (บาท)	๒๒๐,๐๐๐ (บาท)	๒๒๐,๐๐๐ (บาท)	๒๒๐,๐๐๐ (บาท)	๒๒๐,๐๐๐ (บาท)	ชุมชน/หมู่บ้าน มีการจัดโครงการตามพระราชดำริด้านสุขภาพจิต	ชุมชน/หมู่บ้าน มีการจัดโครงการตามแนวทางการดูแลสุขภาพจิตที่ ๒	กองสาธารณสุขและสิ่งแวดล้อม
รวม	๑๑ โครงการ			๓๒๒,๐๐๐	๓๒๒,๐๐๐	๓๒๒,๐๐๐	๓๒๒,๐๐๐	๓๒๒,๐๐๐	-	-	๓๒๒

รายละเอียดโครงการพัฒนา

แผนพัฒนาท้องถิ่น (พ.ศ.๒๕๖๖ - ๒๕๗๐) แก่ไขครั้งที่ ๒/๒๕๖๖

เทศบาลตำบลโพหัก

แบบ ร.๐๒

ยุทธศาสตร์ชาติ ๒๐ ปียุทธศาสตร์ที่ ๒ด้านการพัฒนาและเสริมสร้างศักยภาพมนุษย์

แผนพัฒนาเศรษฐกิจ และสังคมแห่งชาติ ฉบับที่ ๑๓ หมายความว่า ๙ ไทยมีความความยากจนข้ามรุ่นลดลง และคนไทยทุกคนมีความคุ้มครองทางสังคมที่เพียงพอ เหมาะสม

Sustainable Development Goals: SDGs เป้าหมายที่ ๑๖ ส่งเสริมสังคมที่สงบสุขและครอบคลุมที่เอื้อต่อการพัฒนาที่ยั่งยืน ให้ทุกคนเข้าถึงความยุติธรรม และสร้างสถาบันที่มีประสิทธิภาพ

ยุทธศาสตร์จังหวัดราชบุรี ยุทธศาสตร์ที่ ๓ การพัฒนาคุณภาพประชาชน และความมั่นคงในคุณภาพชีวิตด้วยหลักปรัชญาเศรษฐกิจพอเพียง

ยุทธศาสตร์พัฒนาของ อปท. ในเขตจังหวัดราชบุรี ยุทธศาสตร์การพัฒนาที่ ๒ ด้านเสริมคุณภาพชีวิต

๒. ยุทธศาสตร์การพัฒนาของเทศบาลตำบลโพหัก ยุทธศาสตร์การพัฒนาที่ ๒ ด้านเสริมคุณภาพชีวิต

๒.๑กลยุทธ์พัฒนาด้านส่งเสริมคุณภาพชีวิต

(๔) แผนงานสร้างเสริมแข็งของชุมชน

ที่	โครงการ	วัตถุประสงค์	เป้าหมาย	งบประมาณและที่มา						ตัวชี้วัด (KPI)	ผลที่คาดว่าจะได้รับ	หน่วยงานรับผิดชอบ
				๒๕๖๖ (บาท)	๒๕๖๗ (บาท)	๒๕๖๘ (บาท)	๒๕๖๙ (บาท)	๒๕๗๐ (บาท)	๒๕๗๐ (บาท)			
๑	โครงการ "แก้ไขปัญหาค่ามยากจน	เพื่อลดความเหลื่อมล้ำด้านรายได้ / เพื่อขจัดความยากจน / เพื่อสนับสนุนงบประมาณในการแก้ไขปัญหาค่ามยากจน	สำรวจความยากจน / พบปะพูดคุยเพื่อวิเคราะห์สาเหตุของปัญหาค่ามยากจน / จัดฝึกอบรมส่งเสริมอาชีพเพื่อพัฒนาทักษะอาชีพและสามารถสร้างรายได้แก่ตนเองและครอบครัว / สนับสนุนงบประมาณในการฯ	๑๐,๐๐๐	๑๐,๐๐๐	๑๐,๐๐๐	๑๐,๐๐๐	๑๐,๐๐๐	๑๐,๐๐๐	ครอบครัวที่ยากจนได้รับการช่วยเหลือและแก้ไขปัญหาความยากจนรายครอบครัวที่ถูกต้อง	ครอบครัวที่ยากจนได้ลดน้อยลง	งานพัฒนาชุมชน
๒	โครงการการคุ้มครองสิทธิมนุษยชน	เพื่อคุ้มครองสิทธิมนุษยชนและการการให้ความช่วยเหลือ	คุ้มครองและช่วยเหลือผู้ถูกละเมิดสิทธิมนุษยชนและแรงงานต่างด้าวโดยการจัดตั้งศูนย์สิทธิมนุษยชนเทศบาลตำบลโพหัก	๑๐,๐๐๐	๑๐,๐๐๐	๑๐,๐๐๐	๑๐,๐๐๐	๑๐,๐๐๐	๑๐,๐๐๐	มีศูนย์สิทธิมนุษยชนที่ให้การคุ้มครองและช่วยเหลือ	ประชาชนที่เดือดร้อนได้รับการคุ้มครอง	
๓	สนับสนุนภารกิจของเหล่ากาชาดจังหวัด	เพื่อสนับสนุนภารกิจของเหล่ากาชาดจังหวัดให้ดำเนินการตามวัตถุประสงค์	อุดหนุนภารกิจของเหล่ากาชาดจังหวัด	๓๐,๐๐๐	๓๐,๐๐๐	๓๐,๐๐๐	๓๐,๐๐๐	๓๐,๐๐๐	๓๐,๐๐๐	อุดหนุนภารกิจของเหล่ากาชาดจังหวัด ปีละ ๑ ครั้ง	เหล่ากาชาดจังหวัดดำเนินภารกิจได้อย่างมีประสิทธิภาพ	สำนักงานปลัด
รวม	๓ โครงการ			๕๐,๐๐๐	๕๐,๐๐๐	๕๐,๐๐๐	๕๐,๐๐๐	๕๐,๐๐๐	๕๐,๐๐๐	-	-	

รายละเอียดโครงการพัฒนา

แผนพัฒนาท้องถิ่น (พ.ศ.๒๕๖๖ - ๒๕๗๐) ภารกิจที่ ๒/๒๕๖๖

เทศบาลตำบลโพธิ์ตาก

แบบ ผ.๐๒

ยุทธศาสตร์ชาติ ๒๐ ปียุทธศาสตร์ที่ ๒ด้านการพัฒนาและเสริมสร้างศักยภาพทรัพยากรมนุษย์

แผนพัฒนาเศรษฐกิจ และสังคมแห่งชาติ ฉบับที่ ๑๓ หมายเหตุที่ ๙ ไทยมีความความยากจนข้ามรุ่นลดลง และคนไทยทุกคนมีความคุ้มครองทางสังคมที่เพียงพอ เหมาะสม

Sustainable Development Goals: SDGs เป้าหมายที่ ๑๖ ส่งเสริมสังคมที่สงบสุขและครอบคลุมที่เอื้อต่อการพัฒนาที่ยั่งยืน ให้ทุกคนเข้าถึงความยุติธรรม และสร้างสถาบันที่มีประสิทธิภาพ

ยุทธศาสตร์จังหวัดราชบุรี ยุทธศาสตร์ที่ ๓ การพัฒนาคุณภาพประชาชน และความมั่นคงในคุณภาพชีวิตด้วยหลักปรัชญาเศรษฐกิจพอเพียง

ยุทธศาสตร์การพัฒนาของ อปท.ในเขตจังหวัดราชบุรี ยุทธศาสตร์การพัฒนาที่ ๒ ด้านส่งเสริมคุณภาพชีวิต

๒. ยุทธศาสตร์การพัฒนาของเทศบาลตำบลโพธิ์ตาก ยุทธศาสตร์การพัฒนาที่ ๒ ด้านส่งเสริมคุณภาพชีวิต

๒.๑กลยุทธ์พัฒนาตำบลส่งเสริมคุณภาพชีวิต

(๕) แผนงานการศึกษาพัฒนาธรรมและนันทนาการ

ที่	โครงการ	วัตถุประสงค์	เป้าหมาย	งบประมาณและที่มา						ตัวชี้วัด (KPI)	ผลที่คาดว่าจะได้รับ	หน่วยงานที่รับผิดชอบ
				๒๕๖๖ (บาท)	๒๕๖๗ (บาท)	๒๕๖๘ (บาท)	๒๕๖๙ (บาท)	๒๕๗๐ (บาท)	๒๕๗๑ (บาท)			
๑	โครงการจัดซื้อวัสดุ อุปกรณ์กีฬาหมู่บ้าน ชุมชน	เพื่อให้เด็กเยาวชน ประชาชนในชุมชนมีสุขภาพแข็งแรง	จัดซื้อวัสดุ อุปกรณ์กีฬาให้แก่ชุมชนในเขตเทศบาล ๑๑ ชุมชน	๕๐,๐๐๐	๕๐,๐๐๐	๕๐,๐๐๐	๕๐,๐๐๐	๕๐,๐๐๐	๕๐,๐๐๐	ชุมชนจำนวน ๑๑ ชุมชนมีอุปกรณ์กีฬาไว้เล่นในชุมชน	เด็กเยาวชน ประชาชนในชุมชนมีสุขภาพแข็งแรง	กองการศึกษา
๒	โครงการส่งเสริมเข้มขันกีฬานักเรียนเยาวชน ประชาชน กีฬาสมัครเล่นเยาวชน ประชาชน กีฬาสมัครเล่นกีฬาแม่ทัพกีฬามวลชนอำเภอบางแพะกีฬาเทศบาล - เมืองพื้ชยา กีฬาเทศบาลสัมพันธ์	เพื่อส่งเสริมเด็กเยาวชน ประชาชนเข้ารับการแข่งขันกีฬา โครงการต่างๆ	ส่งเสริมเยาวชน ประชาชน ได้เข้ารับการแข่งขันกีฬา โครงการต่างๆ	๑๐๐,๐๐๐	๑๐๐,๐๐๐	๑๐๐,๐๐๐	๑๐๐,๐๐๐	๑๐๐,๐๐๐	๑๐๐,๐๐๐	เด็กเยาวชน ประชาชนในพื้นที่ตำบลโพธิ์ตากและใกล้เคียงไม่น้อยกว่าร้อยละ ๗๐ เข้าร่วมโครงการ	เด็กเยาวชน ประชาชนได้รับการส่งเสริมทักษะทางด้านกีฬา	กองการศึกษา

(๔) แผนงานการศึกษาร่วมธรรมและวัฒนธรรม

ที่	โครงการ	วัตถุประสงค์	เป้าหมาย	งบประมาณและพื้นที่						ตัวชี้วัด (KPI)	ผลที่คาดว่าจะได้รับ	หน่วยงานที่รับผิดชอบ	
				๒๕๖๖ (บาท)	๒๕๖๗ (บาท)	๒๕๖๘ (บาท)	๒๕๖๙ (บาท)	๒๕๗๐ (บาท)	๒๕๗๑ (บาท)				
๓	โครงการจัดงานวันเด็กแห่งชาติ	เพื่อให้เด็กและเยาวชนในเขตพื้นที่และใกล้เคียงมาร่วมกิจกรรมและได้แสดงความสามารถในด้านต่างๆเพื่อให้เกิดความภูมิใจต่อตนเองและชุมชน	จัดกิจกรรมบริหารโครงการ การแสดงต่างๆการละเล่นกีฬาไทย ให้เด็กได้เข้าร่วมกิจกรรมเพื่อส่งเสริมให้เด็กได้แสดงออก	๓๐๐,๐๐๐	๓๐๐,๐๐๐	๓๐๐,๐๐๐	๓๐๐,๐๐๐	๓๐๐,๐๐๐	๓๐๐,๐๐๐	๓๐๐,๐๐๐	เด็กจำนวนไม่น้อยกว่าร้อยละ ๕๐ ได้เข้าร่วมกิจกรรม	เด็ก เยาวชน ในชุมชน เกิดความสนุกสนาน	กองการศึกษา
๔	โครงการก่อสร้างสถานกีฬาและศูนย์เยาวชนเทศบาลตำบลโพธิ์ตาก	เพื่อสร้างสถานกีฬาไว้สำหรับให้บริการประชาชน	มีสถานที่สำหรับให้ประชาชนได้ออกกำลังกายบริเวณบึงชยะหมู่ ๒					๑,๕๐๐,๐๐๐			ประชาชนมีสถานกีฬาใช้สำหรับออกกำลังกาย	มีพื้นที่สถานกีฬาสำหรับประชาชนในการใช้ประโยชน์ร่วมกัน	กองการศึกษา
๕	โครงการรณรงค์เพื่อก่อสร้างสถานกีฬาและศูนย์เยาวชนเทศบาลตำบลโพธิ์ตาก	เพื่อปรับปรุงพื้นที่สำหรับก่อสร้างสถานกีฬาและศูนย์เยาวชนเทศบาลตำบลโพธิ์ตาก	ดินถม กว้าง ๒๕๐.๐๐ ม. ยาว ๒๕.๐๐ ม. ลึกเฉลี่ย ๑.๐๐ ม.หรือพื้นที่ไม่น้อยกว่า ๖,๒๕๐ ตร.ม. บริเวณบึงชยะหมู่ ๒					๑,๒๐๐,๐๐๐			ประชาชนมีสถานกีฬาใช้สำหรับออกกำลังกาย	มีพื้นที่สถานกีฬาสำหรับประชาชนในการใช้ประโยชน์ร่วมกัน	
รวม	๕ โครงการ			๓๐๐,๐๐๐	๓๐๐,๐๐๐	๓๐๐,๐๐๐	๓๐๐,๐๐๐	๑,๕๐๐,๐๐๐	๑,๕๘๐,๐๐๐				

รายละเอียดโครงการพัฒนา

แผนพัฒนาท้องถิ่น (พ.ศ.๒๕๖๖ - ๒๕๗๐) แก้ไขครั้งที่ ๒/๒๕๖๖

เทศบาลตำบลโพหัก

เลขที่ ๓๐๕

ยุทธศาสตร์ชาติ ๒๐ ปี ยุทธศาสตร์ที่ ๒ ด้านการพัฒนาและเสริมสร้างศักยภาพทรัพยากรมนุษย์

แผนพัฒนาเศรษฐกิจ และสังคมแห่งชาติ ฉบับที่ ๑๓ หมายเหตุที่ ๔ ให้ความสำคัญความยั่งยืน ลดลง และคนไทยทุกคนมีความคุ้มครองทางสังคมที่เพียงพอ เหมาะสม

Sustainable Development Goals: SDGs เป้าหมายที่ ๑๖ ส่งเสริมสังคมที่สงบสุขและครอบคลุมที่เอื้อต่อการพัฒนาที่ยั่งยืน ในทุกคนเข้าถึงความยุติธรรม และสร้างสถาบันที่มีประสิทธิภาพ

ยุทธศาสตร์จังหวัดราชบุรี ยุทธศาสตร์ที่ ๓ การพัฒนาคุณภาพประชาชน และความมั่นคงในคุณภาพชีวิตด้วยหลักปรัชญาเศรษฐกิจพอเพียง

ยุทธศาสตร์การพัฒนาของ อปท. ในเขตจังหวัดราชบุรี ยุทธศาสตร์การพัฒนาที่ ๒ ด้านส่งเสริมคุณภาพชีวิต

๒. ยุทธศาสตร์การพัฒนาของเทศบาลตำบลโพหัก ยุทธศาสตร์การพัฒนาที่ ๒ ด้านส่งเสริมคุณภาพชีวิต

๒.๑๑ ยุทธการพัฒนาด้านส่งเสริมคุณภาพชีวิต

(๖) แผนงานการศึกษา

ที่	โครงการ	วัตถุประสงค์	เป้าหมาย	งบประมาณและที่มา						ตัวชี้วัด (KPI)	ผลที่คาดว่าจะได้รับ	หน่วยงานที่รับผิดชอบ
				๒๕๖๖ (บาท)	๒๕๖๗ (บาท)	๒๕๖๘ (บาท)	๒๕๖๙ (บาท)	๒๕๗๐ (บาท)	๒๕๗๑ (บาท)			
๑	โครงการอุดหนุนอาหารเสริม (นม) ศพด. ๒ แห่ง	เพื่อให้เด็กนักเรียนมีนมรับประทานอย่างทั่วถึง	บุคลากรโครงการ	๕๒๐,๐๐๐	๕๒๐,๐๐๐	๕๒๐,๐๐๐	๕๒๐,๐๐๐	๕๒๐,๐๐๐	๕๒๐,๐๐๐	เด็กข้างเรียน ๑๓๑๘๐ คน มีนมรับประทาน	เด็กมีสุขภาพร่างกายแข็งแรง	กองการศึกษา
๒	โครงการอุดหนุนค่าอาหารกลางวันให้กับ ศพด. ๒ แห่ง	เพื่อให้เจ้าเรียนมีอาหารกลางวันรับประทาน	สนับสนุนงบประมาณเป็นค่าอาหารกลางวันให้กับนักเรียน ศพด. วัดใหญ่โพหัก ศพด. วัดสามัคคีธรรม	๑,๐๕๐,๐๐๐	๑,๐๕๐,๐๐๐	๑,๐๕๐,๐๐๐	๑,๐๕๐,๐๐๐	๑,๐๕๐,๐๐๐	๑,๐๕๐,๐๐๐	เด็กข้างเรียน ๑๓๑๘๐ คน มีอาหารรับประทาน	เด็กนักเรียนมีอาหารกลางวันรับประทาน	กองการศึกษา
๓	โครงการแสดงผลงานทาง	เพื่อให้ผู้ปกครองได้ชมการแสดงผลงานของนักเรียนตั้งแต่ต้นปี การศึกษาจนถึงปี การศึกษา	จัดการแสดงผลงานของนักเรียน จัดพิธีมอบประกาศนียบัตรแก่ผู้สำเร็จ การศึกษาจาก ศพด.	๒๐,๐๐๐	๒๐,๐๐๐	๒๐,๐๐๐	๒๐,๐๐๐	๒๐,๐๐๐	๒๐,๐๐๐	ผู้ปกครองทุกคนได้เข้าร่วมแสดงผลงานของนักเรียน	เด็กและผู้ปกครองเกิดความภาคภูมิใจในตัวบุตรหลานที่เข้าเรียน และกำลังใจที่จะศึกษาในระดับที่สูงขึ้นไป	กองการศึกษา

(๖) แผนงานการศึกษา

ที่	โครงการ	วัตถุประสงค์	เป้าหมาย	งบประมาณและที่มา					ตัวชี้วัด (KPI)	ผลที่คาดว่าจะได้รับ	หน่วยงาน รับผิดชอบ
				๒๕๖๖ (บาท)	๒๕๖๗ (บาท)	๒๕๖๘ (บาท)	๒๕๖๙ (บาท)	๒๕๗๐ (บาท)			
๔	โครงการปรับปรุงต่อเนื่อง ซ่อมแซมอาคารเรียนศูนย์ พัฒนาเด็กเล็กสังกัด ทด.โพพทก	เพื่อให้พื้นที่ที่เล็กก่อนวัยเรียนได้รับ ความสะดวกสบาย	ปรับปรุงอาคารและปรับปรุงภูมิ ทัศน์ศูนย์พัฒนาเด็กเล็กสังกัด เทศบาลตำบลโพพทก	๒๐๐,๐๐๐	๓๐๐,๐๐๐	๓๐๐,๐๐๐	๓๐๐,๐๐๐	๓๐๐,๐๐๐	เด็กนักเรียนทั้งหมดได้รับ ความสะดวกสบาย	เด็กเล็กก่อนวัยเรียน ได้รับความ สะดวกสบาย	กองการศึกษา
๕	โครงการปฐมวัยศึกษาคูกรอง	เพื่อจัดประชุมผู้ปกครอง เพื่อให้ ความรู้ทางบริหารจัดการใน ศพต.	ผู้ปกครองมีความรู้ความเข้าใจ การบริหารจัดการใน ศพต. มาก ขึ้น	๑๐,๐๐๐	๑๐,๐๐๐	๑๐,๐๐๐	๑๐,๐๐๐	๑๐,๐๐๐	ผู้ปกครองทุกคนเข้าร่วม ประชุม	เข้าใจในแนวทางการ เรียนการสอน	กองการศึกษา
๖	โครงการพัฒนาศักยภาพครู และบุคลากรทางการศึกษา	เพื่อส่งเสริมความรู้ให้แก่บุคลากร ทางการศึกษาและครู	ส่งบุคลากรทางการศึกษาและ ครูศพต. เข้าร่วมอบรมกับ หน่วยงานต่างๆ เพื่อให้บุคลากร ได้พัฒนาตนเอง	๕๐,๐๐๐	๕๐,๐๐๐	๕๐,๐๐๐	๕๐,๐๐๐	๕๐,๐๐๐	บุคลากรทางการศึกษา และครูผู้ดูแลเด็กทั้งหมด ได้รับการอบรม	บุคลากรทางการ ศึกษาของศพต.ได้รับ ความรู้เพิ่มขึ้นในการ ปฏิบัติงาน	กองการศึกษา
๗	โครงการจัดการเรียนการสอน ของศพต. ๒ แห่ง (รายหัว)	เพื่อให้เด็กนักเรียนมีวัสดุและสื่อใช้ ในการศึกษา	ศพต.วัดใหญ่โพพทก.วัด สามัคคีธรรม	๓๕๐,๐๐๐	๓๕๐,๐๐๐	๓๕๐,๐๐๐	๓๕๐,๐๐๐	๓๕๐,๐๐๐	เด็กนักเรียนประมาณ๑๗๐ คน	เด็กนักเรียนได้รับสื่อ อุปกรณ์พร้อมและ เพียงพอ	กองการศึกษา
๘	โครงการส่งเสริมพัฒนา คุณภาพผู้เรียน	เพื่อส่งเสริมให้การจัดการ พัฒนาผู้เรียนมีประสิทธิภาพ ยิ่งขึ้น	ศพต.วัดใหญ่โพพทก ศพต.วัด สามัคคีธรรม กิจกรรมพัฒนา คุณภาพผู้เรียน ประกอบด้วย ๑. กิจกรรมวิชาการ ๒.กิจกรรม คุณธรรม จริยธรรม ๓.กิจกรรม ทัศนศึกษา ๔.กิจกรรมการ บริการเทคโนโลยีสารสนเทศ และการสื่อสาร (ICT)	๒๐,๐๐๐	๒๐,๐๐๐	๒๐,๐๐๐	๒๐,๐๐๐	๒๐,๐๐๐	ร้อยละของนักเรียนที่ แข่งขันทักษะทางวิชาการ	นักเรียนได้มี พัฒนาการครบทั้ง ๔ ด้าน ได้แก่ด้าน ร่างกายอารมณ์ สังคม และสติปัญญา	กองการศึกษา

(๖) แผนงานการศึกษา

แบบ ผ.๐๒

ที่	โครงการ	วัตถุประสงค์	เป้าหมาย	งบประมาณและที่มา					ตัวชี้วัด (KPI)	ผลที่คาดว่าจะได้รับ	หน่วยงานที่รับผิดชอบ
				๒๕๖๖ (บาท)	๒๕๖๗ (บาท)	๒๕๖๘ (บาท)	๒๕๖๙ (บาท)	๒๕๗๐ (บาท)			
๙	โครงการสนับสนุนค่าใช้จ่ายในการจัดการศึกษาตั้งแต่ระดับอนุบาลจนกระทั่งระดับปริญญาตรี	๑) เพื่อให้เด็กเรียนทุกคนมีความพร้อมที่จะเข้าศึกษาตั้งแต่ระดับอนุบาลจนกระทั่งถึงระดับปริญญาตรี โดยการบริหารจัดการอย่างมีประสิทธิภาพ ๒) เพื่อส่งเสริมการมีส่วนร่วมและรัฐสนับสนุนค่าใช้จ่ายอย่างเสมอภาคและเป็นธรรม	๑) จำนวนนักเรียนที่ได้รับการสนับสนุนค่าใช้จ่ายร้อยละ ๑๐๐ ตาม รายการดังนี้ - ค่าหนังสือเรียน - ค่าอุปกรณ์การเรียน - ค่าเครื่องแบบนักเรียน - ค่ากิจกรรมพัฒนาผู้เรียน ๒) ผู้ปกครองนักเรียนสามารถลดภาระค่าใช้จ่าย	๒๐๔,๐๐๐	๒๐๔,๐๐๐	๒๐๔,๐๐๐	๒๐๔,๐๐๐	๒๐๔,๐๐๐	ร้อยละของนักเรียนที่ได้รับการจัดสรรงบประมาณอย่างทั่วถึง	นักเรียนได้รับโอกาสทางการศึกษาโดย การสนับสนุน ค่าใช้จ่ายในการ จัดการศึกษา อย่างทั่วถึงและมี คุณภาพเพื่อลดความเหลื่อมล้ำ	กองการศึกษา
๑๐	โครงการปรับปรุงภูมิทัศน์และแหล่งเรียนรู้ของศพด.	เพื่อจัดสภาพแวดล้อมให้เป็นแหล่งเรียนรู้ที่นักเรียน เรียนรู้ที่กับนักเรียน และเป็นต้นแบบมาตรฐานการจัดการศึกษา	ศูนย์พัฒนาเด็กเล็กแม่แฝดลง เรียนรู้ที่ปลอดคอกับน้ำ อยู่ นำ เรียน และมีพื้นที่สีเขียวให้กับนักเรียน	๑๐๐,๐๐๐	๑๐๐,๐๐๐	๑๐๐,๐๐๐	๑๐๐,๐๐๐	๑๐๐,๐๐๐	นักเรียนและครูผู้สอนมี แหล่งเรียนรู้ที่ปลอดภัย และมี คุณภาพ	ครูผู้ดูแลเด็กและ นักเรียนทุกคน มี สุขภาพภายในที่มีจิตอาสา	กองการศึกษา
๑๑	โครงการแข่งขันทักษะทางวิชาการของ ศพด. ทั้ง 2 แห่ง	เพื่อเป็นการทดสอบคุณภาพการจัดการเรียนการสอนของ ศพด. ให้ เป็นไปตามมาตรฐานการจัดการศึกษา	ศพด.วัดใหญ่โพธิ์หัก ศพด. วัดสามัคคีธรรม	๑๐,๐๐๐	๑๐,๐๐๐	๑๐,๐๐๐	๑๐,๐๐๐	๑๐,๐๐๐	ร้อยละของนักเรียนที่ แข่งขันทักษะทางวิชาการ	นักเรียนได้มี พัฒนาการครบทั้ง 4 ด้าน ได้แก่ ร่างกาย อารมณ์ สังคม และสติปัญญา	กองการศึกษา

(๖) แผนงานการศึกษา

ที่	โครงการ	วัตถุประสงค์	เป้าหมาย	งบประมาณและที่มา						ตัวชี้วัด (KPI)	ผลที่คาดว่าจะได้รับ	หน่วยงานที่รับผิดชอบ
				๒๕๖๖ (บาท)	๒๕๖๗ (บาท)	๒๕๖๘ (บาท)	๒๕๖๙ (บาท)	๒๕๗๐ (บาท)	๒๕๗๑ (บาท)			
๑๒	โครงการอุดหนุนอาหารเสริมร.ร.ชุมชนวัดใหญ่โพหัก และ(เม)ร.ร.วัดสามัคคีธรรม	เพื่อให้เด็กนักเรียนมีนมรับประทานอย่างทั่วถึง	สนับสนุนงบประมาณร.ร. ชุมชนวัดใหญ่โพหัก ร.ร.วัดสามัคคีธรรม	๑,๕๕๐,๐๐๐	๑,๕๕๐,๐๐๐	๑,๕๕๐,๐๐๐	๑,๕๕๐,๐๐๐	๑,๕๕๐,๐๐๐	๑,๕๕๐,๐๐๐	เด็กนักเรียนประมาณ ๕๐๐ คน มีนมรับประทานที่แข็งแรง	เด็กมีสุขภาพร่างกายที่แข็งแรง	กองการศึกษา
๑๓	โครงการอุดหนุนค่าอาหารกลางวันให้กับ ร.ร.ชุมชนวัดใหญ่โพหักและ ร.ร.วัดสามัคคีธรรม	เพื่อให้เด็กนักเรียนมีอาหารกลางวันรับประทาน	สนับสนุนงบประมาณเป็นค่าอาหารกลางวันให้นักเรียน ร.ร.ชุมชนวัดใหญ่โพหัก รร. วัดสามัคคีธรรม	๓,๗๕๐,๐๐๐	๓,๗๕๐,๐๐๐	๓,๗๕๐,๐๐๐	๓,๗๕๐,๐๐๐	๓,๗๕๐,๐๐๐	๓,๗๕๐,๐๐๐	เด็กนักเรียนประมาณ ๕๐๐ คนมีอาหารรับประทาน	เด็กนักเรียนมีอาหารกลางวันรับประทาน	กองการศึกษา
๑๔	โครงการพัฒนาศักยภาพโรงเรียนในเขตเทศบาล	เพื่อสนับสนุนงบประมาณในการดำเนินกิจกรรมทางการศึกษาของโรงเรียนในเขตเทศบาล	สนับสนุนงบประมาณในการดำเนินกิจกรรมทางการศึกษาแก่โรงเรียนในเขตเทศบาล	๑๕๐,๐๐๐	๑๕๐,๐๐๐	๑๕๐,๐๐๐	๑๕๐,๐๐๐	๑๕๐,๐๐๐	๑๕๐,๐๐๐	เด็กนักเรียนในเขต ทต.โพหักทั้งหมดมีคุณภาพการศึกษาที่ดีขึ้น(จากแบบสอบถาม)	เด็กและเยาวชนในเขตเทศบาลโพหักมีคุณภาพทางการศึกษาที่ดีขึ้น	กองการศึกษา

แบบ ผ.๐๒

(๖) แผนงานการศึกษา

แบบ ผ.๐๒

ที่	โครงการ	วัตถุประสงค์	เป้าหมาย	งบประมาณและที่มา						ตัวชี้วัด	ผลที่คาดว่าจะได้รับ	หน่วยงานที่รับผิดชอบ	
				๒๕๖๖ (บาท)	๒๕๖๗ (บาท)	๒๕๖๘ (บาท)	๒๕๖๙ (บาท)	๒๕๗๐ (บาท)					
๑๕	โครงการก่อสร้างห้องนั่งเล่นห้องส่วนใต้หับเต็กถักนักเรียน/ครู ในการย้าย ศพต.วัดใหญ่โพธิ์ทัก * (นำมาจากแผนพัฒนาท้องถิ่นเพิ่มเติม(ครั้งที่ 1) พ.ศ. 2566-2570)	เพื่อให้เด็กเล็กได้รับความสะอาดสบายถูกสุขลักษณะในการเรียนการสอน	ก่อสร้างห้องนั่งเล่นสำหรับเด็กนักเรียน/ครู ในการย้าย ศพต.วัดใหญ่โพธิ์ทัก	๑๐๐,๐๐๐							เด็กเล็กได้รับความสะอาดสบาย	เด็กเล็กได้รับความสะอาดสบาย	กองการศึกษา
๑๖	โครงการปรับปรุงซ่อมแซมต่อเติมศูนย์เด็กเล็กวัดสามัคคีธรรม ต.โพธิ์ทัก อ.บางแพ จ.ราชบุรี * (นำมาจากแผนพัฒนาท้องถิ่นเพิ่มเติม(ครั้งที่ ๑) พ.ศ.๒๕๖๖-๒๕๗๐ แก้ไขครั้งที่ ๑)	เพื่อให้เด็กเล็กได้รับความสะอาดสบายและความปลอดภัยในการเรียนการสอน	โครงการปรับปรุงซ่อมแซมต่อเติมศูนย์เด็กเล็กวัดสามัคคีธรรม ต.โพธิ์ทัก อ.บางแพ จ.ราชบุรี พิกัด N ๑๓°๓๙'๓๘.๓๘๘" E ๑๐๐° ๒'๑๐.๕๗"	๑,๐๐๐,๐๐๐							เด็กเล็กได้รับความสะอาดสบาย	เด็กเล็กได้รับความสะอาดสบาย	กองการศึกษา
๑๗	โครงการปรับปรุงต่อเติมซ่อมแซมอาคารสถานที่เรียนศูนย์พัฒนาเด็กเล็กเทศบาลตำบลโพธิ์ทัก (วัดใหญ่โพธิ์ทัก) หมู่ ๓ * (นำมาจากแผนพัฒนาท้องถิ่นเพิ่มเติม(ครั้งที่ ๒) พ.ศ.๒๕๖๖-๒๕๗๐)	เพื่อให้เด็กเล็กได้รับความสะอาดสบายและความปลอดภัยในการเรียนการสอน	โครงการปรับปรุงต่อเติมซ่อมแซมอาคารสถานที่เรียนศูนย์พัฒนาเด็กเล็กเทศบาลตำบลโพธิ์ทัก (วัดใหญ่โพธิ์ทัก) หมู่ ๓ พิกัด ๑๓°๓๘'๓๑.๕๖๖" E ๑๐๐°๑'๑๒.๑๖ E	๒,๕๐๐,๐๐๐							เด็กเล็กได้รับความสะอาดสบาย	เด็กเล็กได้รับความสะอาดสบาย	กองการศึกษา
รวม	๑๗ โครงการ			๔,๖๕๕,๑๓๒	๖,๐๕๕,๑๓๕	๖,๐๕๕,๑๓๖	๖,๐๕๕,๑๓๘	๖,๐๕๕,๑๔๐					

รายละเอียดโครงการพัฒนา

แผนพัฒนาท้องถิ่น (พ.ศ.๒๕๖๖ - ๒๕๗๐) แก้ไขครั้งที่ ๒/๒๕๖๖

เทศบาลตำบลโพธิ์ตาก

แบบ ผ.๐๒

ยุทธศาสตร์ชาติ ๒๐ ปี ยุทธศาสตร์ที่ ๑

แผนพัฒนาเศรษฐกิจ และสังคมแห่งชาติ ฉบับที่ ๑๓ หมายความว่า ๑๑ ไทยสามารถปรับตัวและลดความเสี่ยงจากภัยธรรมชาติและการเปลี่ยนแปลงสภาพภูมิอากาศ

Sustainable Development Goals: SDGs เป้าหมายที่ ๑ ทำในเมืองและการตั้งถิ่นฐานของมนุษย์มีความปลอดภัย

ยุทธศาสตร์จังหวัดราชบุรี ยุทธศาสตร์ที่ ๓ การพัฒนาคุณภาพประชาชน และความมั่นคงในคุณภาพชีวิตด้วยหลักปรัชญาเศรษฐกิจพอเพียง

ยุทธศาสตร์การพัฒนาของ อปท.ในเขตจังหวัดราชบุรี ยุทธศาสตร์การพัฒนาที่ ๓ ด้านการจัดระเบียบชุมชน/สังคมและการรักษาความสงบเรียบร้อย

๓. ยุทธศาสตร์การพัฒนาของเทศบาลตำบลโพธิ์ตาก ยุทธศาสตร์การพัฒนาที่ ๓ ด้านการจัดระเบียบชุมชน สังคม และรักษาความสงบเรียบร้อย

๓.๑ การพัฒนาด้านการจัดระเบียบชุมชน /สังคม และการรักษาความสงบเรียบร้อย

(๑)แผนงานรักษาความสงบภายใน

ที่	โครงการ	วัตถุประสงค์	เป้าหมาย	งบประมาณและที่มา						ตัวชี้วัด (KPI)	ผลที่คาดว่าจะได้รับ	หน่วยงานที่รับผิดชอบ
				๒๕๖๖ (บาท)	๒๕๖๗ (บาท)	๒๕๖๘ (บาท)	๒๕๖๙ (บาท)	๒๕๗๐ (บาท)				
๑	โครงการจัดตั้งศูนย์ อปพร.	เพื่อให้การปฏิบัติภารกิจป้องกันบรรเทาสาธารณภัยมีความพร้อมในการทำงาน	<ul style="list-style-type: none"> - จัดทำหนังสือสารททองอำนวยความสะดวกบริการประชาชน ห้องเก็บรักษา - จัดทำฐานข้อมูลด้านต่างๆ เกี่ยวกับงานป้องกัน 	-	-	๑๐๐,๐๐๐	-	-	จำนวนศูนย์ อปพร.	ชุมชนได้รับความสะดวกสบายในการป้องกันและบรรเทาสาธารณภัย	งานป้องกันฯ สำนักปลัด	
๒	โครงการพัฒนาศักยภาพ อปพร	เพื่อให้เกิดความร่วมมือในการทำงานป้องกันและบรรเทาสาธารณภัยแก่ชุมชน	<ul style="list-style-type: none"> - จัดฝึกอบรม และฝึกทบทวนอปพร. ใหม่ - เก่าอย่างน้อย ปีละ ๑-๒ ครั้ง - จัดสวัสดิการในการทำงานให้กับ อปพร. 	๑๐๐,๐๐๐	๑๐๐,๐๐๐	๑๐๐,๐๐๐	๑๐๐,๐๐๐	๑๐๐,๐๐๐	จำนวนครั้งอบรม	ความสะอาดกลบภายในการจัดกิจกรรม และการช่วยเหลืออย่างทันทั่วทั้ง	งานป้องกันฯ สำนักปลัด	
๓	โครงการวิจัยริ้วและพวงไอยม หันทนภัยราษฎร์	เพื่อให้ผู้เข้าร่วมโครงการได้รับความรู้ในการดูแล ความปลอดภัยในชีวิตและทรัพย์สิน	<ul style="list-style-type: none"> - จัดอบรมให้ความรู้ในการช่วยเหลือและป้องกันสาธารณภัยแก่เด็ก เยาวชนประชาชน เจ้าหน้าที่และอาสาสมัคร 	๑๐,๐๐๐	๑๐,๐๐๐	๑๐,๐๐๐	๑๐,๐๐๐	๑๐,๐๐๐	จำนวนผู้ที่เข้าร่วมอบรม	ผู้เข้าร่วมโครงการมีความรู้ในการดูแลชีวิตทรัพย์สิน	งานป้องกันฯ สำนักปลัด	

(๑) แผนงานรักษาความสงบภายใน

ที่	โครงการ	วัตถุประสงค์	เป้าหมาย	งบประมาณและที่มา						ตัวชี้วัด (KPI)	ผลที่คาดว่าจะได้รับ	หน่วยงานรับผิดชอบ
				๒๕๖๖ (บาท)	๒๕๖๗ (บาท)	๒๕๖๘ (บาท)	๒๕๖๙ (บาท)	๒๕๗๐ (บาท)	๒๕๗๑ (บาท)			
๔	โครงการชุมชนร่วมใจ รณรงค์ป้องกันอุบัติเหตุบน ท้องถนนและระดมรถร่วม หมวกนิรภัย	เพื่อป้องกันและลดอุบัติเหตุบน ท้องถนน	- จัดทำป้ายประชาสัมพันธ์ - จัดจุดพักรถออกตรวจรถบน ท้องถนนในเขตเทศบาลช่วงเทศกาลปี ใหม่-สงกรานต์ ฯลฯ	๖๐,๐๐๐	๖๐,๐๐๐	๖๐,๐๐๐	๖๐,๐๐๐	๖๐,๐๐๐	๖๐,๐๐๐	การเกิดอุบัติเหตุบนท้อง ถนนลดลง	อุบัติเหตุบนท้อง ถนนลดลง	งานป้องกันฯ สำนักปลัด
๕	โครงการชุมชนปลอดภัย	เพื่อให้ชาวชุมชนในเขตเทศบาลมี ความมั่นใจในความปลอดภัยใน ชีวิตและทรัพย์สิน	- จัดซื้อแผงกันจราจร - จัดจุดตรวจลาดตระเวนภายใน ชุมชนร่วมระหว่างอปพร., กู้ชีพกู้ภัย, ผู้นำชุมชนและสถานีตำรวจ - ป้ายเตือนสัญญาณจราจรต่างๆ - ติดกระจกโค้ง	๔๐,๐๐๐	๔๐,๐๐๐	๔๐,๐๐๐	๔๐,๐๐๐	๔๐,๐๐๐	๔๐,๐๐๐	การเกิดอุบัติเหตุบนท้อง ถนนลดลง	ชาวชุมชนในเขต เทศบาลมีความมั่นใจ ในความปลอดภัย	งานป้องกันฯ สำนักปลัด
๖	โครงการติดตั้งกล้อง CCTV ตามจุดเสี่ยงยาเสพติด ประจำหมู่บ้าน	เพื่อลดปัญหาอาชญากรรมและ สร้างความปลอดภัยให้แก่ ประชาชนในชุมชน	ดำเนินการติดตั้งกล้อง CCTV ตามจุด เสี่ยงในชุมชน	๑,๐๐๐,๐๐๐	๑,๐๐๐,๐๐๐	๑,๐๐๐,๐๐๐	๑,๐๐๐,๐๐๐	๑,๐๐๐,๐๐๐	๑,๐๐๐,๐๐๐	การเกิดอาชญากรรมใน ชุมชนลดลง	ชาวชุมชนในเขต เทศบาลมีความมั่นใจ ในความปลอดภัย ๒.	งานป้องกันฯ สำนักปลัด

(๑) แผนงานรักษาความสงบภายใน

ที่	โครงการ	วัตถุประสงค์	เป้าหมาย	งบประมาณและที่มา						ตัวชี้วัด (KPI)	ผลที่คาดว่าจะได้รับ	หน่วยงานที่รับผิดชอบ
				๒๕๖๖ (บาท)	๒๕๖๗ (บาท)	๒๕๖๘ (บาท)	๒๕๖๙ (บาท)	๒๕๗๐ (บาท)				
๗	โครงการค้นหาผู้เสพและ การส่งตัวผู้เสพผู้ติดยา/เสพยาเข้ารับการบำบัด	เพื่อค้นหาและติดตามผู้เสพ/ผู้ติดยา/ผู้ติดยาเสพติดตามผู้เสพ/ผู้ติดยา มารายงานตัว เพื่อให้เข้าสู่ ขั้นตอนการบำบัดรักษาได้อย่าง สมบูรณ์	ผู้เสพ/ผู้ติดยาเสพติดไม่น้อยกว่าร้อยละ ๕๐ เข้ารับการบำบัดรักษาอย่าง เหมาะสม	๕๐,๐๐๐ (บาท)	๕๐,๐๐๐ (บาท)	๕๐,๐๐๐ (บาท)	๕๐,๐๐๐ (บาท)	๕๐,๐๐๐ (บาท)	๕๐,๐๐๐ (บาท)	คุณภาพชีวิตของผู้เข้าร่วม โครงการดีขึ้น	จำนวนผู้เสพ/ผู้ติดยา เสพติดลดลง และ ลดโอกาสการกลับไป ใช้ยาเสพติดอีก	สำนักปลัด
๘	โครงการรณรงค์ป้องกัน อุบัติเหตุและสร้างความปลอดภัยในชุมชนแก่กลุ่ม เด็กวัยเรียนและเยาวชน	เพื่อให้ผู้เข้าร่วมโครงการฝึกอบรมได้รับความรู้และทักษะเกี่ยวกับการขับขี่ อย่างถูกต้อง เพื่อให้ผู้เข้าร่วม ฝึกอบรมป้องกันอุบัติเหตุที่อาจ กระทบต่อตนเองและผู้เข้าร่วม ฝึกอบรมได้รับความรู้ในการ ป้องกันอุบัติเหตุที่เกิดขึ้นในชุมชน	จัดฝึกอบรมให้ความรู้เรื่อง การขับขี่ที่ปลอดภัยเสริมสร้างวินัยจราจร การ ปฐมพยาบาลเบื้องต้นและ การ เคลื่อนย้ายผู้ประสบภัยการป้องกัน อุบัติภัยในชุมชน	๗๐,๐๐๐	๗๐,๐๐๐	๗๐,๐๐๐	๗๐,๐๐๐	๗๐,๐๐๐	๗๐,๐๐๐	ผู้เข้าร่วมโครงการมีความ พึงพอใจ	ผู้เข้าร่วมโครงการ ฝึกอบรมมีความรู้ และทักษะเกี่ยวกับการขับขี่ อย่าง ถูกต้องผู้เข้าร่วม ฝึกอบรมรู้จักการ ปฐมพยาบาล เบื้องต้นผู้เข้าร่วม ฝึกอบรมมีความรู้ใน การป้องกันอุบัติเหตุที่ เกิดขึ้นในชุมชน	สำนักปลัด

(๑)แผนงานรักษาความสงบภายใน

ที่	โครงการ	วัตถุประสงค์	เป้าหมาย	งบประมาณและที่มา					ตัวชี้วัด (KPI)	ผลที่คาดว่าจะได้รับ	หน่วยงานที่รับผิดชอบ
				๒๕๖๖ (บาท)	๒๕๖๗ (บาท)	๒๕๖๘ (บาท)	๒๕๖๙ (บาท)	๒๕๗๐ (บาท)			
๘	โครงการกู้ชีพ กู้ภัย	เพื่อให้เกิดความเตรียมพร้อมในการทำงานป้องกันอุบัติเหตุและบรรเทาสาธารณภัย	อุดหนุนการจัดซื้อ วัสดุ-อุปกรณ์ในการทำงานของทีมกู้ชีพ กู้ภัย เทศบาลตำบลโพหัก	๑๐,๐๐๐	๑๐,๐๐๐	๑๐,๐๐๐	๑๐,๐๐๐	๑๐,๐๐๐	ทีมกู้ชีพ กู้ภัย เทศบาลตำบลโพหัก มีอุปกรณ์เตรียมพร้อมในงานป้องกันอุบัติเหตุและบรรเทา สาธารณภัย	ผู้ประสานอุบัติเหตุและได้รับการดูแล	งานป้องกันสำนักปลัด
๑๐	โครงการฝึกอบรมชุดปฏิบัติการจิตอาสาภัยพิบัติประจำเทศบาลตำบลโพหัก อำเภอบางแพ จังหวัดราชบุรี	- เพื่อเสริมสร้างศักยภาพและความเข้มแข็ง - เพื่อส่งเสริมความรู้ด้านการจัดการสาธารณภัยเบื้องต้น - เพื่อพัฒนาระบบการปฏิบัติงานกู้ภัยในภาวะฉุกเฉิน - เพื่อสนับสนุนโครงการจิตอาสาพระราชทานฯ	จัดฝึกอบรมจิตอาสาภัยพิบัติของเทศบาลจำนวน ๕๐ คน	๑๕๐,๐๐๐	๑๕๐,๐๐๐	๑๕๐,๐๐๐	๑๕๐,๐๐๐	๑๕๐,๐๐๐	จำนวนจิตอาสา ภัยพิบัติ จำนวนไม่น้อยกว่าร้อยละ๘๐ ของเป้าหมาย	ผู้เข้าร่วมอบรมสามารถปฏิบัติหน้าที่ช่วยเหลือเจ้าหน้าที่ช่วยในการป้องกันและบรรเทาสาธารณภัยในพื้นที่ที่เกิดเหตุได้อย่างถูกต้อง รวดเร็ว เป็นระบบและมีมาตรฐานเดียวกัน	งานป้องกันสำนักปลัด
รวม	๑๐ โครงการ	-	-	๑,๕๘๐,๐๐๐	๑,๕๘๐,๐๐๐	๑,๕๘๐,๐๐๐	๑,๕๘๐,๐๐๐	๑,๕๘๐,๐๐๐	-	-	

(๒) แผนงานสาธารณสุข

ที่	โครงการ	วัตถุประสงค์	เป้าหมาย	งบประมาณและที่มา						ตัวชี้วัด (KPI)	ผลที่คาดว่าจะได้รับ	หน่วยงานที่รับผิดชอบ
				๒๕๖๖ (บาท)	๒๕๖๗ (บาท)	๒๕๖๘ (บาท)	๒๕๖๙ (บาท)	๒๕๗๐ (บาท)	๒๕๗๑ (บาท)			
๑	โครงการฝึกอบรมให้ความรู้เกี่ยวกับสารเสพติด	เพื่อให้ความรู้และสร้างความตระหนักถึงโทษของยาเสพติด	เด็กและเยาวชน ในเขตเทศบาลตำบลโพธิ์ท่าไกร ได้รับการอบรมให้ความรู้เกี่ยวกับสารเสพติด	๕๐,๐๐๐	๕๐,๐๐๐	๕๐,๐๐๐	๕๐,๐๐๐	๕๐,๐๐๐	๕๐,๐๐๐	ผู้เข้าร่วมโครงการมีความรู้เกี่ยวกับสารเสพติดมากขึ้นและมีความพึงพอใจต่อโครงการ	ผู้เข้าร่วมโครงการมีความรู้และตระหนักถึงโทษของยาเสพติด	กองสาธารณสุข
รวม	๑. โครงการ	-	-	๕๐,๐๐๐	๕๐,๐๐๐	๕๐,๐๐๐	๕๐,๐๐๐	๕๐,๐๐๐	๕๐,๐๐๐	-	-	

(๓) แผนงานการรณรงคและนันทนาการ งานกีฬาและนันทนาการ

ที่	โครงการ	วัตถุประสงค์	เป้ำหมาย ผลผลิตโครงการ	งบประมาณและที่มา						ตัวชี้วัด (KPI)	ผลที่คาดว่าจะได้รับ	หน่วยงาน ที่รับผิดชอบ
				๒๕๖๖ (บาท)	๒๕๖๗ (บาท)	๒๕๖๘ (บาท)	๒๕๖๙ (บาท)	๒๕๗๐ (บาท)				
๑	โครงการจัดการแข่งขันกีฬานักเรียนเยาวชน ประชาชน มทรรรมกีฬาโพทศกีฬา เททบอล กีฬามวลชนกีฬา ศพด.สามัคคี และกีฬา ไทยศัพทกีฬาสร้างสัมพันธ์ ต้าบยาเสพติด	เพื่อจัดสงตัก เยาวชน สนใจเล่น กีฬา ใช้เวลาว่างให้เกิดประโยชน์ เข้าแข่งขันประโยชน์ เข้าแข่งขัน	จัดแข่งขันกีฬา เช่น ฟุตบอลบดของ ,ศรกร้อ, ฯลฯ	๒๐๐,๐๐๐	๒๐๐,๐๐๐	๒๐๐,๐๐๐	๒๐๐,๐๐๐	๒๐๐,๐๐๐	๒๐๐,๐๐๐	๒๐๐,๐๐๐	เด็ก เยาวชน ประชาชนในพื้นที่ที่เล่นกีฬามากกว่าร้อยละ ๗๐ เข้าร่วมโครงการ	กองการศึกษา
๒	โครงการพัฒนาศัพทภาพเด็กและเยาวชน ฤตุรอน ต้าบยาเสพติด	เพื่อให้เด็ก เยาวชน ประชาชนในชุมชนใช้เวลาว่างให้เกิดประโยชน์	- ส้ารวจและจัดท้าฐานข้อมูลเด็กทุกประเภทในชุมชน - จัดท้าแผนพัฒนาเด็กและเยาวชนให้เป้นปัจจุบัน - จัดกิจกรรมเพิ่มความรู้และพัฒนาทักษะในด้านต่างๆเช่น สอนภาษา กีฬา คณิตรี - จัดกิจกรรมให้ความรู้แก่บิดามารดาในการเลี้ยงบุตร - จัดให้เด็กและเยาวชนมีส่วนร่วมในการพัฒนาหรือแก้ปั้บของชุมชน	๒๐๐,๐๐๐	๒๐๐,๐๐๐	๒๐๐,๐๐๐	๒๐๐,๐๐๐	๒๐๐,๐๐๐	๒๐๐,๐๐๐	เด็กจำนวนไม่น้อยกว่าร้อยละ ๓๐ เข้าร่วมในกิจกรรม (แบบสอบถาม)	กองการศึกษา	
รวม	๒ โครงการ	-	-	๔๐๐,๐๐๐	๔๐๐,๐๐๐	๔๐๐,๐๐๐	๔๐๐,๐๐๐	๔๐๐,๐๐๐	๔๐๐,๐๐๐	-	-	

(๔) แผนงานบริหารทั่วไป

ที่	โครงการ	วัตถุประสงค์	เป้าหมาย	งบประมาณและที่มา						ตัวชี้วัด (KPI)	ผลที่คาดว่าจะได้รับ	หน่วยงานที่รับผิดชอบ
				๒๕๖๖ (บาท)	๒๕๖๗ (บาท)	๒๕๖๘ (บาท)	๒๕๖๙ (บาท)	๒๕๗๐ (บาท)				
๑	โครงการจัดงานวันเทศบาล (๒๔ เมษายน)	เพื่อให้ประชาชนมีความรู้ความเข้าใจในบทบาทของเทศบาล	เป้าหมาย - จัดทำบุญตักบาตร - การละเล่นกับชุมชน	๓๐,๐๐๐	๓๐,๐๐๐	๓๐,๐๐๐	๓๐,๐๐๐	๓๐,๐๐๐	๓๐,๐๐๐	ประชาชนไม่น้อยกว่าร้อยละ ๗๐ ได้เข้าร่วมกิจกรรม	ประชาชนมีความรู้ความเข้าใจในบทบาทหน้าที่ ในภารกิจของเทศบาล	สำนักปลัด
๒	โครงการจัดทำแผนพัฒนาท้องถิ่น แก้ไข เพิ่มเติม เปลี่ยนแปลง ทบวงวน แผนพัฒนาท้องถิ่น	เพื่อให้การพัฒนาท้องถิ่นเกิดประโยชน์อย่างคุ้มค่าและทั่วถึง	- จัดทำแผนพัฒนาท้องถิ่นท้องถิ่น , แก้ไข เพิ่มเติมเปลี่ยนแปลง ทบวงวน แผนพัฒนาท้องถิ่น	๖๐,๐๐๐	๖๐,๐๐๐	๖๐,๐๐๐	๖๐,๐๐๐	๖๐,๐๐๐	๖๐,๐๐๐	ประชาชนไม่น้อยกว่าร้อยละ ๗๐ ได้เข้าร่วมกิจกรรม	เทศบาลตำบลเทือกมีการดำเนินงานเพื่อการพัฒนาท้องถิ่น เป็นไปอย่างคุ้มค่า และทั่วถึง	งานวิเคราะห์ สำนักปลัด
๓	โครงการเทศบาลเคลื่อนที่	เพื่อให้บริการประชาชนในชุมชน	- ประชาชน ๑๑ ชุมชนได้รับการบริการทั่วถึงเพิ่มศักยภาพ และพัฒนารายได้	๑๐๐,๐๐๐	๑๐๐,๐๐๐	๑๐๐,๐๐๐	๑๐๐,๐๐๐	๑๐๐,๐๐๐	๑๐๐,๐๐๐	ประชาชนไม่น้อยกว่าร้อยละ ๗๐ ได้เข้าร่วมกิจกรรม	คณะผู้บริหารเทศบาลมีโอกาสได้รับทราบความคิดเห็นของประชาชนในท้องถิ่น การที่จะนำข้อมูลพัฒนาท้องถิ่นให้เจริญยิ่งขึ้นต่อไป	สำนักปลัด

(๔) แผนงานบริหารทั่วไป

ที่	โครงการ	วัตถุประสงค์	เป้าหมาย	งบประมาณและที่มา						ตัวชี้วัด (KPI)	ผลที่คาดว่าจะได้รับ	หน่วยงานที่รับผิดชอบ
				๒๕๖๖ (บาท)	๒๕๖๗ (บาท)	๒๕๖๘ (บาท)	๒๕๖๙ (บาท)	๒๕๗๐ (บาท)				
๔	โครงการสัมมนาความร่วมมือชุมชนพลังท้องถิ่น ขับเคลื่อนเมืองน่ายุคชุมชน นำอยู่ ประเทศไทยเข้มแข็ง	เพื่อแลกเปลี่ยนความรู้ ประสบการณ์กับชุมชนท้องถิ่น และภาคีเครือข่ายในกลุ่ม นำอยู่ ประเทศไทยเข้มแข็ง	- จัดกิจกรรมเพื่อการพัฒนาตาม หลักเกณฑ์ เมืองน่ายุคชุมชนนำอยู่ ประเทศไทยเข้มแข็ง	๒๐๐,๐๐๐	๒๐๐,๐๐๐	๒๐๐,๐๐๐	๒๐๐,๐๐๐	๒๐๐,๐๐๐	๒๐๐,๐๐๐	ประชาชนไม่น้อยกว่า ร้อยละ ๗๐ ได้เข้าร่วม กิจกรรม	ผู้เข้าร่วมกิจกรรมมี โอกาสแลกเปลี่ยน ความรู้และ ประสบการณ์ เพื่อที่จะนำไป พัฒนาชุมชนตนเอง	งานวิเคราะห์ทำ สำนักปลัด
๕	โครงการพัฒนา ประชาธิปไตยและพัฒนา ระบบการเลือกตั้งที่มี ประสิทธิภาพ	เพื่อให้ส่งเสริมให้ประชาชนมี ความรู้เกี่ยวกับการปกครอง ระบอบประชาธิปไตยอันมี พระมหากษัตริย์ทรงเป็นประมุข	- ประชาชนมีส่วนร่วมและมีความรู้ เกี่ยวกับการปกครองในระบอบ ประชาธิปไตยอันมีพระมหากษัตริย์ ทรงเป็นประมุข	๓๐,๐๐๐	๓๐,๐๐๐	๓๐,๐๐๐	๓๐,๐๐๐	๓๐,๐๐๐	๓๐,๐๐๐	ประชาชนไม่น้อยกว่า ร้อยละ ๗๐ ได้เข้าร่วม กิจกรรม	ประชาชนในชุมชนมี ส่วนร่วมในการ เลือกตั้ง	สำนักปลัด
๖	โครงการจัดงานวันท้องถิ่น ไทยประจำปี	เพื่อให้อปท. น้อมรำลึกถึงพระ มหากษัตริย์คุณของ พระบาทสมเด็จพระจุลจอมเกล้า เจ้าอยู่หัวรัชการที่ ๕ ที่ทรง วางรากฐานการปกครองท้องถิ่น ไทย	- ทิวฉวยราชสักการะ พระบาทสมเด็จพระจุลจอมเกล้า เจ้าอยู่หัวรัชการที่ ๕	๓๐,๐๐๐	๓๐,๐๐๐	๓๐,๐๐๐	๓๐,๐๐๐	๓๐,๐๐๐	๓๐,๐๐๐	ประชาชนไม่น้อยกว่า ร้อยละ ๗๐ ได้เข้าร่วม กิจกรรม	อปท.มีส่วนร่วมใน การมีส่วนร่วมใน การน้อมรำลึกถึง พระมหากษัตริย์คุณ ของพระบาทสมเด็จพระ จุลจอมเกล้า เจ้าอยู่หัว รัชการที่ ๕	สำนักปลัด

(๔) แผนงานบริหารทั่วไป

ที่	โครงการ	วัตถุประสงค์	เป้าหมาย	งบประมาณและที่มา						ตัวชี้วัด (KPI)	ผลที่คาดว่าจะได้รับ	หน่วยงานรับผิดชอบ
				๒๕๖๖ (บาท)	๒๕๖๗ (บาท)	๒๕๖๘ (บาท)	๒๕๖๙ (บาท)	๒๕๗๐ (บาท)				
๗	โครงการเลือกตั้งผู้บริหารท้องถิ่นและหรือเลือกตั้งซ่อมสมาชิกสภาท้องถิ่น	เพื่อให้การเลือกตั้งผู้บริหารท้องถิ่นและหรือเลือกตั้งซ่อมสมาชิกสภาท้องถิ่นเป็นไปด้วยความเรียบร้อยและสำเร็จตามวัตถุประสงค์ของเทศบาลตำบลโพหัก	การจัดกาเลือกตั้งผู้บริหารท้องถิ่นและหรือเลือกตั้งซ่อมสมาชิกสภาท้องถิ่น โดยทำการจัดซื้อวัสดุอุปกรณ์ และค่าใช้จ่ายค่าเงินการอื่น ๆ เพื่อใช้ในการปฏิบัติภารกิจเกี่ยวกับการเลือกตั้ง	๕๐,๐๐๐	๕๐,๐๐๐	๘๐๐,๐๐๐	๘๐๐,๐๐๐	๘๐๐,๐๐๐	ร้อยละของจำนวนประชาชนผู้มีสิทธิเลือกตั้งมาใช้สิทธิเลือกตั้ง	เทศบาลตำบลโพหัก สามารถจัดการเลือกตั้งได้อย่างมีประสิทธิภาพ	สำนักปลัด	
๘	โครงการสร้างจุดยืนสาธารณณะ	เพื่อสำรวจเขตพื้นที่ที่เป็นที่สาธารณณะในเขตเทศบาลตำบลโพหัก	ออกสำรวจที่ดินสาธารณณะในเขตเทศบาลตำบลโพหัก	-	๕๐,๐๐๐	๕๐,๐๐๐	๕๐,๐๐๐	๕๐,๐๐๐	มีการสำรวจที่ดินสาธารณณะในเขตเทศบาล	ประชาชนในพื้นที่ได้ทราบเขตพื้นที่ของตนเองและเขตพื้นที่สาธารณณะจะได้ไม่เกิดการบุกรุกที่ดินสาธารณณะ	สำนักปลัด	
๙	โครงการสร้างค่านิยมในการต่อต้านการทุจริตแก่ประชาชน	เพื่อสร้างและเชื่อมประสานเครือข่ายประชาชนในการต้านการทุจริตคอร์รัปชันในพื้นที่	เพื่ออบรมให้เยาวชนและประชาชนทั่วไป เขตเทศบาลตำบลโพหักมีความรู้ ความเข้าใจเกี่ยวกับสิทธิหน้าที่ตามรัฐธรรมนูญและสร้างจิตสำนึกการตระหนักรับรู้ เสริมสร้างคุณธรรม จริยธรรม	-	๒๐,๐๐๐	๒๐,๐๐๐	๒๐,๐๐๐	๒๐,๐๐๐	มีการจัดทำเป็นทำเนียบเครือข่ายประชาชนต้านการทุจริต	เยาวชนและประชาชนในพื้นที่มีความรู้และความเข้าใจเรื่อง สิทธิหน้าที่ของตนเองตามรัฐธรรมนูญ เพื่อป้องกันการทุจริตคอร์รัปชัน	สำนักปลัด	
รวม	๙ โครงการ			๕๐๐,๐๐๐	๕๗๐,๐๐๐	๑,๓๒๐,๐๐๐	๑,๓๒๐,๐๐๐	๑,๓๒๐,๐๐๐	-	-	-	

(๕) แผนงานสร้างเสริมเข้มแข็งของชุมชน

ที่	โครงการ	วัตถุประสงค์	เป้าหมาย	งบประมาณและที่มา						ตัวชี้วัด (KPI)	ผลที่คาดว่าจะได้รับ	หน่วยงานที่รับผิดชอบ
				๒๕๖๖ (บาท)	๒๕๖๗ (บาท)	๒๕๖๘ (บาท)	๒๕๖๙ (บาท)	๒๕๗๐ (บาท)	๒๕๗๑ (บาท)			
๑	โครงการส่งเสริมและสนับสนุนการสร้างความรู้ปกรองตองและสมานฉันท์ของคนในชาติ	เพื่อให้ประชาชนในเขตเทศบาลเกิดความรู้สึกรัก	ตลอดปีประชาชนในเขตเทศบาล	๓๐,๐๐๐	๓๐,๐๐๐	๓๐,๐๐๐	๓๐,๐๐๐	๓๐,๐๐๐	๓๐,๐๐๐	ประชาชน ร้อยละ ๑๐๐ เกิดความสามัคคีกัน	ประชาชนในพื้นที่มีความสามัคคีกัน	สำนักปลัด
รวม	๑ โครงการ			๓๐,๐๐๐	๓๐,๐๐๐	๓๐,๐๐๐	๓๐,๐๐๐	๓๐,๐๐๐	๓๐,๐๐๐			

รายละเอียดโครงการพัฒนา

แผนพัฒนาท้องถิ่น (พ.ศ.๒๕๖๖ - ๒๕๗๖) แก้ไขครั้งที่ ๒/๒๕๖๖
เทศบาลตำบลโพธิ์ตาก

แบบ ม.๑๕

ยุทธศาสตร์ชาติ ๒๐ ปี ยุทธศาสตร์ที่ ๔ ด้านการสร้างโอกาสความเสมอภาคและเท่าเทียมกันทางสังคม

แผนพัฒนาเศรษฐกิจ และสังคมแห่งชาติ ฉบับที่ ๑๓ หมวดหมายที่ ๗ ไทยมีวิถีชีวิตที่ภาคกลางและชนบท (เออีเอ็มดี) วิสาหกิจชุมชนและวิสาหกิจเพื่อสังคม ที่เข้มแข็งเติบโตอย่างต่อเนื่อง

ครอบครัวและยั่งยืน การจ้างงานเต็มที่ และมีผลิตภาพ และมีการมีงานที่สมควรสำหรับทุกคน

ยุทธศาสตร์จังหวัดราชบุรี ยุทธศาสตร์ที่ ๒ เสริมสร้างความรู้ความมั่นคงทางเศรษฐกิจการค้า การบริการ การท่องเที่ยวด้วยนวัตกรรม และบริการที่มีมูลค่าสูง

ยุทธศาสตร์การพัฒนาของ อปท. ในเขตจังหวัดราชบุรี ยุทธศาสตร์การพัฒนาที่ ๔ ด้านการวางแผนการส่งเสริมการลงทุนพาณิชย์กรรม และการท่องเที่ยว

๔. ยุทธศาสตร์การพัฒนาของเทศบาลตำบลโพธิ์ตาก ยุทธศาสตร์การพัฒนาที่ ๔ ด้านการวางแผนการส่งเสริมการลงทุน พาณิชย์กรรมและการท่องเที่ยว

๔.๑ ยุทธศาสตร์พัฒนาตำบลโพธิ์ตากด้านเศรษฐกิจและส่งเสริมการท่องเที่ยว

(๑) แผนงานการเกษตร งานส่งเสริมการเกษตร

ที่	โครงการ	วัตถุประสงค์	เป้าหมาย	งบประมาณและที่มา						ตัวชี้วัด (KPI)	ผลที่คาดว่าจะได้รับ	หน่วยงานที่รับผิดชอบ
				๒๕๖๖ (บาท)	๒๕๖๗ (บาท)	๒๕๖๘ (บาท)	๒๕๖๙ (บาท)	๒๕๗๐ (บาท)	๒๕๗๑ (บาท)			
๑	โครงการพัฒนาตำบลโพธิ์ตากเกษตร	เพื่อเป็นการพัฒนาความรู้ความสามารถในการประกอบอาชีพเพื่อให้เกิดธุรกิจการวางแผนอาชีพและพัฒนาศักยภาพตนเองในด้าน การพัฒนาการเกษตร	จัดฝึกอบรมกลุ่มเกษตรกรและจิตอาสาชุมชน	๓๐,๐๐๐	๓๐,๐๐๐	๓๐,๐๐๐	๓๐,๐๐๐	๓๐,๐๐๐	๓๐,๐๐๐	เกษตรกรไม่น้อยกว่าร้อยละ ๘๐ ได้เข้ากิจกรรม	กลุ่มเกษตรกรมีความรู้ความสามารถในการประกอบอาชีพ พัฒนาตนเองในด้าน การพัฒนา	งานพัฒนา ชุมชน สำนักปลัด
รวม	๑ โครงการ	-	-	๓๐,๐๐๐	๓๐,๐๐๐	๓๐,๐๐๐	๓๐,๐๐๐	๓๐,๐๐๐	๓๐,๐๐๐	-	-	-

(๒) แผนงานสร้างความเข้มแข็งของชุมชน

ที่	โครงการ	วัตถุประสงค์	เป้าหมาย	งบประมาณและที่มา						ตัวชี้วัด (KPI)	ผลที่คาดว่าจะได้รับ	หน่วยงานที่รับผิดชอบ
				๒๕๖๖ (บาท)	๒๕๖๗ (บาท)	๒๕๖๘ (บาท)	๒๕๖๙ (บาท)	๒๕๗๐ (บาท)	๒๕๗๑ (บาท)			
๑	โครงการพัฒนาศักยภาพสตรีตำบลโพธิ์หัก	เพื่อพัฒนาความสามารถของสตรีในตำบลโพธิ์หักเพื่อส่งเสริมให้สตรีมีส่วนร่วมในการพัฒนาท้องถิ่น	- จัดฝึกอบรมให้ความรู้ในเรื่องบทบาททางสังคมของสตรี- จัดกิจกรรมให้สตรีมีส่วนร่วม ในการพัฒนาท้องถิ่น	๓๐,๐๐๐	๓๐,๐๐๐	๓๐,๐๐๐	๓๐,๐๐๐	๓๐,๐๐๐	๓๐,๐๐๐	สตรีไม่น้อยกว่าร้อยละ ๘๐ ได้เข้าร่วมกิจกรรม	สตรีมีบทบาททางสังคมและมีส่วนร่วมในการพัฒนาท้องถิ่นเพิ่มขึ้น	งานพัฒนาชุมชน สำนักปลัด
๒	โครงการส่งเสริมอาชีพ	เพื่อพัฒนาทักษะอาชีพและสามารถสร้างรายได้แก่ตนเองและครอบครัว	- จัดฝึกอบรมส่งเสริมอาชีพให้กับประชาชนผู้สนใจ	๓๐,๐๐๐	๓๐,๐๐๐	๓๐,๐๐๐	๓๐,๐๐๐	๓๐,๐๐๐	๓๐,๐๐๐	ประชาชนไม่น้อยกว่าร้อยละ ๘๐ ได้เข้าร่วมกิจกรรม	ประชาชนมีความรู้และพัฒนาด้านอาชีพ	งานพัฒนาชุมชน สำนักปลัด
รวม	๒ โครงการ	-	-	๖๐,๐๐๐	๖๐,๐๐๐	๖๐,๐๐๐	๖๐,๐๐๐	๖๐,๐๐๐	๖๐,๐๐๐	-	-	-

(๓) แผนงานบริหารงานทั่วไป

ที่	โครงการ	วัตถุประสงค์	เป้าหมาย	งบประมาณและที่มา					ตัวชี้วัด (KPI)	ผลที่คาดว่าจะได้รับ	หน่วยงานที่รับผิดชอบ
				๒๕๖๖ (บาท)	๒๕๖๗ (บาท)	๒๕๖๘ (บาท)	๒๕๖๙ (บาท)	๒๕๗๐ (บาท)			
๑	โครงการสืบสานสายใยมิติวัฒนธรรม เมืองน่ายู่ ชุมชนน่ายู่	เพื่อเสริมสร้างความเข้าใจทางด้านเมืองมิติวัฒนธรรม	- ศึกษาฐานด้านวัฒนธรรมในท้องถิ่นต่างๆ ในกลุ่มเมืองน่ายู่	๑๕๐,๐๐๐	๑๕๐,๐๐๐	๑๕๐,๐๐๐	๑๕๐,๐๐๐	๑๕๐,๐๐๐	จำนวนกิจกรรมที่ทำให้การสนับสนุน	มีความรู้ ความเข้าใจในมิติวัฒนธรรมด้านวัฒนธรรม	สำนักปลัด
๒	โครงการจัดทำคู่มือการให้บริการประชาชน	เพื่อให้ประชาชนมีความรู้ ความเข้าใจในการติดต่องานกับหน่วยงานของทางราชการ	- จัดทำคู่มือให้บริการประชาชน ๓,๐๐๐ เล่ม	๕๐,๐๐๐	๕๐,๐๐๐	๕๐,๐๐๐	๕๐,๐๐๐	๕๐,๐๐๐	จำนวนคู่มือที่จัดทำ	ประชาชนในท้องถิ่นมีความรู้ความเข้าใจในการติดต่องานกับหน่วยงานทางราชการ	สำนักปลัดฯ
๓	โครงการคลินิกกฎหมาย	เพื่อให้ประชาชนในชุมชนมีความรู้เพิ่มเติม นำมาปฏิบัติใช้ในกิจวัตรประจำวัน	- ใช้คำแนะนำ - ปกป้องอบรมด้านกฎหมายที่เกี่ยวกับชาวบ้าน ชุมชนในการดำเนินชีวิตประจำวัน	-	-	-	๕๐,๐๐๐	-	ร้อยละของประชาชนที่มีความรู้เพิ่มขึ้น	ประชาชนในชุมชนมีความรู้เพิ่มเติม นำมาปฏิบัติใช้ในกิจวัตรประจำวัน	สำนักปลัด
๔	โครงการจัดทำบอร์ดประชาสัมพันธ์ข่าวสาร	เพื่อจัดทำบอร์ดประชาสัมพันธ์ข่าวสาร	- จัดทำบอร์ดประชาสัมพันธ์ข่าวสารภายในชุมชนเทศบาลตำบลโพธิ์ตาก	-	-	๑๐๐,๐๐๐	๑๐๐,๐๐๐	๑๐๐,๐๐๐	ประชาชนที่ได้รับข้อมูลข่าวสารมากยิ่งขึ้น	ประชาชนทราบข้อมูลข่าวสารของหน่วยงาน	สำนักปลัด
๕	โครงการพัฒนาและปรับปรุงเว็บไซต์เทศบาลตำบลโพธิ์ตาก	เพื่อเผยแพร่ข้อมูลข่าวสารและกิจกรรมต่างๆของเทศบาล	- พัฒนาและปรับปรุงเว็บไซต์ของเทศบาลตำบลโพธิ์ตาก	๑๐,๐๐๐	๑๐,๐๐๐	๑๐,๐๐๐	๑๐,๐๐๐	๑๐,๐๐๐	เว็บไซต์ได้รับการพัฒนา	เพื่อเผยแพร่ข้อมูลข่าวสาร	สำนักปลัด
๖	โครงการประเมินผลการปฏิบัติงานของเทศบาล	เพื่อให้ผู้บริหารนำผลประเมินมาเพื่อพิจารณาปรับปรุง แก้ไข ส่งเสริม พัฒนา ขยายหรือยุติการดำเนินการขององค์กร	จัดคณะกรรมการประเมินผล การปฏิบัติงานเพื่อประเมินผลสัมฤทธิ์และความคุ้มค่าของการดำเนินงานทั้งความพึงพอใจของประชาชน	๑๕,๐๐๐	๑๕,๐๐๐	๑๕,๐๐๐	๑๕,๐๐๐	๑๕,๐๐๐	ประชาชนไม่น้อยกว่าร้อยละ ๓๐ ใต้เข้าร่วมกิจกรรม	ผู้บริหารนำผลประเมินพิจารณาปรับปรุงแก้ไข ส่งเสริม พัฒนา ขยายหรือยุติการดำเนินงานขององค์กร	สำนักปลัดฯ

(๓) แผนงานบริหารงานทั่วไป

ที่	โครงการ	วัตถุประสงค์	เป้าหมาย	งบประมาณและที่มา					ตัวชี้วัด (KPI)	ผลที่คาดว่าจะได้รับ	หน่วยงานที่รับผิดชอบ
				๒๕๖๖ (บาท)	๒๕๖๗ (บาท)	๒๕๖๘ (บาท)	๒๕๖๙ (บาท)	๒๕๗๐ (บาท)			
๗	โครงการขยายเขตและปรับปรุงซ่อมแซมหอกระจายข่าว	เพื่อให้ความรู้และการประชาสัมพันธ์ข้อมูลข่าวสาร	ขยายเขตและปรับปรุงหอกระจายข่าวในชุมชน	๒๕๐,๐๐๐	๕๐,๐๐๐	๒๕๐,๐๐๐	๕๐,๐๐๐	๕๐,๐๐๐	ประชาชนได้รับข้อมูลข่าวสารมากยิ่งขึ้น	สำนักปลัดฯ	
๘	โครงการแข่งขันกีฬาและทะเลาะเบาะแว้งวิทยุ	เพื่อเป็นฐานข้อมูลในการจัดเก็บภาษีและแหล่งรายได้แก่เทศบาล สามารถนำมาพัฒนาท้องถิ่น	จัดแข่งขันกีฬาระดับตำบลและระดับวิทยุ	๑๐๐,๐๐๐	๑๐๐,๐๐๐	๑๐๐,๐๐๐	๑๐๐,๐๐๐	ประชาชนไม่น้อยกว่าร้อยละ 70 ได้เข้าร่วมกิจกรรม	เทศบาลมีรายได้เพิ่มขึ้นสามารถนำมาพัฒนาชุมชนได้มากขึ้น	กองคลัง	
๙	โครงการรณรงค์จัดเก็บภาษีท้องถิ่น	เพื่อเพิ่มประสิทธิภาพในการจัดเก็บภาษีท้องถิ่นให้เป็นไปอย่างทั่วถึงและรัดกุม ถูกต้อง	จัดเก็บภาษีให้ครบถ้วนและถูกต้อง	๕๐,๐๐๐	๕๐,๐๐๐	๕๐,๐๐๐	๕๐,๐๐๐	ประชาชนไม่น้อยกว่าร้อยละ 70 ได้เข้าร่วมกิจกรรม	การจัดเก็บภาษีเป็นไปอย่างทั่วถึงและรัดกุมถูกต้อง	กองคลัง	
๑๐	โครงการพัฒนาประสิทธิภาพบุคลากรเพื่อผลสัมฤทธิ์การบริการประชาชน	เพื่อส่งเสริมให้เกิดประสิทธิภาพในการปฏิบัติงานและการให้บริการประชาชนและหน่วยงานราชการได้รวมเร็วถูกต้อง	จัดอบรมเพิ่มประสิทธิภาพในการปฏิบัติงานของข้าราชการและประสานแผนงานของผู้บริหารสมาชิกสภาเทศบาล และเทศบาลและการศึกษาดูงานจัดประชุมร่วมกันระหว่างผู้บริหารกับเจ้าหน้าที่ปฏิบัติงาน	๑๐๐,๐๐๐	๑๐๐,๐๐๐	๑๐๐,๐๐๐	๑๐๐,๐๐๐	แบบประเมินผลการปฏิบัติงาน	การให้บริการประชาชนหน่วยงานราชการคิดประสิทธิภาพรวดเร็วถูกต้อง	สำนักปลัดฯ	
๑๑	โครงการส่งเสริมและพัฒนาองค์ความรู้ให้แก่บุคลากรขององค์กรปกครองส่วนท้องถิ่น	เพื่อพัฒนาบุคลากรของเทศบาลให้มีทักษะความรู้วิธีการปฏิบัติงาน	- จัดอบรมและส่งบุคลากรเข้ารับการศึกษาอบรมสัมมนา - พร้อมศึกษาดูงานหน่วยงาน - จัดฝึกอบรม เผยแพร่ประชาสัมพันธ์ความรู้แก่บุคลากร	๓๐๐,๐๐๐	๓๐๐,๐๐๐	๓๐๐,๐๐๐	๓๐๐,๐๐๐	๓๐๐,๐๐๐	จำนวนบุคลากรที่เข้ารับการอบรม	บุคลากรขององค์กรปกครองส่วนท้องถิ่น มีทักษะความรู้วิธีการปฏิบัติงานรวมทั้งทัศนคติคุณธรรมและจริยธรรม	สำนักปลัด

(๓) แผนงานบริหารงานทั่วไป

ที่	โครงการ	วัตถุประสงค์	เป้าหมาย	งบประมาณและที่มา						ตัวชี้วัด (KPI)	ผลที่คาดว่าจะได้รับ	หน่วยงานรับผิดชอบ
				๒๕๖๖ (บาท)	๒๕๖๗ (บาท)	๒๕๖๘ (บาท)	๒๕๖๙ (บาท)	๒๕๗๐ (บาท)				
๑๒	โครงการ ๕ ส. ร่มใจ	เพื่อให้การพัฒนาบุคลากรและองค์กร มีการบริหารจัดการเป็นไป อย่างมีประสิทธิภาพ	เป้าหมาย - จัดอบรม แนวทาง วิธีการ ปฏิบัติกิจกรรม ๕ ส. - จัดประชุม ทุกฝ่ายในการดำเนินงานกิจกรรม ๕ ส. อย่างน้อยสัปดาห์ละ ๑ วัน	๒๐,๐๐๐	๒๐,๐๐๐	๒๐,๐๐๐	๒๐,๐๐๐	๒๐,๐๐๐	๒๐,๐๐๐	การสิ้นระยะเวลาในการปฏิบัติงาน	บุคลากรและองค์กรปกครองส่วนท้องถิ่นมีการบริหารจัดการ เป็นไปอย่างมีประสิทธิภาพ	สำนักปลัด
๑๓	โครงการก่อสร้างหลังคาคลุมลาน-เอนกประสงค์บริเวณสนามฟุตบอลของ อบต.โพธิ์ตาก	เพื่อใช้เป็นที่ออกกำลังกายเล่น ฟุตบอลและกีฬาประเภทต่างๆ เยาวชน/ประชาชนในชุมชนของเทศบาลตำบลโพธิ์ตาก	ก่อสร้างหลังคาคลุมลานเอนกประสงค์บริเวณสนามฟุตบอล หมู่ ๓ ต.โพธิ์ตาก บางแกว จ.ราชบุรี ขนาดกว้าง ๓๐ ม.ยาว ๖๕ ม.หรือพื้นที่ก่อสร้างประมาณ ๑,๙๕๐ ตร.ม.ค่าพิกัด N ๑๓๓๘๘' ๕๕.๗๐" E๑๐๐' ๐๒๑.๓๑"	-	-	-	๒,๐๐๐,๐๐๐	-	-	เด็ก เยาวชน ประชาชนในพื้นที่ตำบลโพธิ์ตากและใกล้เคียงไม่น้อยกว่าร้อยละ ๗๐ เข้าร่วม	เด็ก เยาวชน ประชาชนได้รับการส่งเสริมทักษะทางด้านกีฬา	สำนักปลัด
๑๔	โครงการดำเนินการติดตั้งจุดกระจายเสียง (หอกระจายข่าว)ประจำตำบล	ประชาชนในตำบลได้รับข้อมูลข่าวสาร อย่างทั่วถึง	ติดตั้งปรับปรุงซ่อมแซมระบบเสียงจุดกระจายเสียง	-	-	๕๐๐,๐๐๐	๒๐๐,๐๐๐	-	-	จำนวนแห่ง	ได้รับข้อมูลข่าวสารอย่างทั่วถึง	สำนักปลัด
๑๕	โครงการ "วันถึงปลอดภัย สีสานประเพณี และของดีบางแกว"	เพื่อสนับสนุนการจัดงานวันถึงปลอดภัย สีสานประเพณีและของดีบางแกว	- สนับสนุนงบประมาณในการดำเนินงาน	๓๐,๐๐๐	๓๐,๐๐๐	๓๐,๐๐๐	๓๐,๐๐๐	๓๐,๐๐๐	๓๐,๐๐๐	จำนวนกิจกรรมที่	ส่งเสริมการท่องเที่ยวของอำเภอบางแกว	สำนักปลัด
๑๖	โครงการจัดกิจกรรมรวมงาน "เที่ยวราชบุรี ของดีเมืองเือง"	เพื่อสนับสนุนการจัด "งานเที่ยวราชบุรีของดีเมืองเือง"	- สนับสนุนงบประมาณในการจัดงานภาคจัดจังหวัดราชบุรี	๒๐,๐๐๐	-	๒๐,๐๐๐	๒๐,๐๐๐	๒๐,๐๐๐	๒๐,๐๐๐	จำนวนกิจกรรมที่ให้	ส่งเสริมการท่องเที่ยว	สำนักปลัด

(๓) แผนงานบริหารจากทั่วไป

ที่	โครงการ	วัตถุประสงค์	เป้าหมาย	งบประมาณและที่มา						ตัวชี้วัด (KPI)	ผลที่คาดว่าจะได้รับ	หน่วยงานที่รับผิดชอบ		
				๒๕๖๖ (บาท)	๒๕๖๗ (บาท)	๒๕๖๘ (บาท)	๒๕๖๙ (บาท)	๒๕๗๐ (บาท)	๒๕๗๑ (บาท)					
๑๗	โครงการเพิ่มประสิทธิภาพศูนย์ปฏิบัติการร่วมในการช่วยเหลือประชาชนฯ อำเภอบางแพ จังหวัดราชบุรี	เพื่อให้ศูนย์เป็นสถานที่กลาง ในการส่งเสริมสนับสนุนให้การแนะนำและคำปรึกษาแก่ อปท. ตลอดจนการรวมรวมข้อมูลปัญหาความต้องกรของประชาชนมาเป็นฐานข้อมูลในการอำนวยความสะดวกให้แก่ประชาชน	จัดทำโครงการเพิ่มประสิทธิภาพศูนย์ปฏิบัติการร่วมในการช่วยเหลือประชาชนฯ อำเภอบางแพ จังหวัดราชบุรี	-		๓๕,๐๐๐	๓๕,๐๐๐	๓๕,๐๐๐	๓๕,๐๐๐	๓๕,๐๐๐	๓๕,๐๐๐	มีศูนย์ปฏิบัติการร่วมในการช่วยเหลือประชาชนฯ อำเภอบางแพ จังหวัดราชบุรี	ในการประชาสัมพันธ์ข้อมูล	ทต.โพหัก และอำเภอ บางแพ
๑๘	อุดหนุนโครงการเพิ่มประสิทธิภาพศูนย์ปฏิบัติการร่วมในการช่วยเหลือประชาชนฯ อำเภอบางแพ จังหวัดราชบุรี	เพื่อให้ศูนย์เป็นสถานที่กลาง ในการส่งเสริมสนับสนุนให้การแนะนำและคำปรึกษาแก่ อปท. ตลอดจนการรวมรวมข้อมูลปัญหาความต้องกรของประชาชนมาเป็นฐานข้อมูลในการอำนวยความสะดวกให้แก่ประชาชน	อุดหนุนอำเภอบางแพจัดทำโครงการเพิ่มประสิทธิภาพศูนย์ปฏิบัติการร่วมในการช่วยเหลือประชาชนฯ อำเภอบางแพ จังหวัดราชบุรี ประจำปี ๒๕๖๖	๓๕,๐๐๐	๓๕,๐๐๐							มีศูนย์ปฏิบัติการร่วมในการช่วยเหลือประชาชนฯ อำเภอบางแพ จังหวัดราชบุรี	ในการประชาสัมพันธ์ข้อมูล	ทต.โพหัก และอำเภอ บางแพ
๑๙	โครงการปรับปรุงภูมิทัศน์ในเขตเทศบาล	เพื่อปรับปรุงสภาพ ภูมิทัศน์ในเขตเทศบาลให้ดูสวยงาม	ปรับปรุงภูมิทัศน์ในเขตเทศบาล โดยรอบ เช่น บริเวณหนองพิกาศาลพ่อปู่ ฯลฯ	๑๐๐,๐๐๐	๑๐๐,๐๐๐	๑๐๐,๐๐๐	๑๐๐,๐๐๐	๑๐๐,๐๐๐	๑๐๐,๐๐๐	๑๐๐,๐๐๐	๑๐๐,๐๐๐	ประชาชนมีความพึงพอใจต่อโครงการ	ภูมิทัศน์ในเขตเทศบาลดูสวยงาม เป็นระเบียบเรียบร้อย	สำนักปลัด
๒๐	โครงการปรับปรุง/ซ่อมแซมอาคารศูนย์พัฒนาอาชีพและส่งเสริมผลิตภัณฑ์ชุมชน หมู่ ๓ ตำบลโพหัก อำเภอบางแพ จังหวัดราชบุรี	เพื่อปรับปรุง/ซ่อมแซม อาคารฯ ให้อยู่ในสภาพพร้อมใช้งาน และเกิดประโยชน์สูงสุดต่อการใช้งาน	อาคารฯ อยู่ในสภาพพร้อมใช้งาน และเกิดประโยชน์สูงสุดต่อการใช้งาน	๘๐๐,๐๐๐								อาคารฯ อยู่ในสภาพพร้อมใช้งาน และเกิดประโยชน์สูงสุดต่อการใช้งาน	อาคารฯ อยู่ในสภาพพร้อมใช้งาน และเกิดประโยชน์สูงสุดต่อการใช้งาน	สำนักปลัด

(๓) แผนงานบริหารงานทั่วไป

ที่	โครงการ	วัตถุประสงค์	เป้าหมาย	งบประมาณและที่มา					ตัวชี้วัด (KPI)	ผลที่คาดว่าจะได้รับ	หน่วยงานรับผิดชอบ
				๒๕๖๖ (บาท)	๒๕๖๗ (บาท)	๒๕๖๘ (บาท)	๒๕๖๙ (บาท)	๒๕๗๐ (บาท)			
๒๑	โครงการขยายเขต/ปรับปรุงซ่อมแซมหอกระจายข่าวในชุมชน	เพื่อกระจายข่าวสารและประชาสัมพันธ์ข้อมูลข่าวสารให้แก่ชุมชนได้รับทราบอย่างทั่วถึง	ขยายเขต/ปรับปรุงหอกระจายข่าวในชุมชน	๑๐๐,๐๐๐	๑๐๐,๐๐๐	๑๐๐,๐๐๐	๑๐๐,๐๐๐	๑๐๐,๐๐๐	ประชาชนได้รับข้อมูลข่าวสารได้ทั่วถึงและชัดเจน	ในกาให้ข้อมูลข่าวสารมีประสิทธิภาพยิ่งขึ้น	สำนักปลัด
๒๒	โครงการปรับปรุงแผนที่ภาษีและทะเบียนทรัพย์สิน	เพื่อปรับปรุงฐานข้อมูลในการจัดเก็บภาษีและแหล่งรายได้แก่เทศบาล สามารถนำมาพัฒนาท้องถิ่น	จ้างมหาวิทยาลัยบูรพาจัดทำแผนที่ภาษีและทะเบียนทรัพย์สิน	๓๐๐,๐๐๐	๓๐๐,๐๐๐	๓๐๐,๐๐๐	๓๐๐,๐๐๐	๓๐๐,๐๐๐	ประชาชนไม่น้อยกว่าร้อยละ 70 ได้เข้าร่วมกิจกรรม	เทศบาลสามารถนำเงินมาพัฒนาชุมชน	กองคลัง
๒๓	โครงการรณรงค์จัดเก็บภาษีท้องถิ่น	เพื่อเพิ่มประสิทธิภาพในการจัดเก็บภาษีท้องถิ่นให้ไปอย่างทั่วถึงและรัดกุม ถูกต้อง	จัดเก็บภาษีโทรทัศน์และถูกต้อง	๕๐,๐๐๐	๕๐,๐๐๐	-	-	-	ประชาชนไม่น้อยกว่าร้อยละ 70 ได้เข้าร่วมกิจกรรม	การจัดเก็บภาษีเป็นไปอย่างทั่วถึงและรัดกุมถูกต้อง	กองคลัง
๒๔	โครงการดำเนินการติดตั้งกระจายเสียง (หอกระจายข่าว)ประจำตำบล	ประชาชนในตำบลได้รับข้อมูลข่าวสารอย่างทั่วถึง	ติดตั้ง,ปรับปรุงซ่อมแซมระบบเสียงชุดกระจายเสียง	๒๐๐,๐๐๐	๒๐๐,๐๐๐	-	-	-	จำนวนแห่ง	ได้รับข้อมูลข่าวสารอย่างทั่วถึง	สำนักปลัด
๒๕	โครงการปรับปรุงภูมิทัศน์ภายในสำนักงานเทศบาล	เพื่อปรับปรุงสภาพ ภูมิทัศน์ภายในสำนักงานเทศบาล	ปรับปรุงภูมิทัศน์ภายในสำนักงานเทศบาล	๒๐๐,๐๐๐	๒๐๐,๐๐๐	๒๐๐,๐๐๐	๒๐๐,๐๐๐	๒๐๐,๐๐๐	ประชาชนมีความพึงพอใจ	ภูมิทัศน์ในสำนักงานเทศบาลดูสวยงามเป็นระเบียบเรียบร้อย	สำนักปลัด

* (นำมาจากแผนพัฒนาท้องถิ่น
กรุงเทพมหานคร(ครั้งที่ ๒) พ.ศ.๒๕๖๖-๒๕๗๐)

รายละเอียดโครงการพัฒนา
แผนพัฒนาท้องถิ่น (พ.ศ.๒๕๖๖ - ๒๕๗๐) แก้ไขครั้งที่ ๒/๒๕๖๖
เทศบาลตำบลโพธิ์ตาก

ยุทธศาสตร์ชาติ ๒๐ ยุทธศาสตร์ที่ ๕ การสร้างความเป็นปึกแผ่นบูรณาการชีวิตที่เป็นมิตรกับสิ่งแวดล้อม

แผนพัฒนาเศรษฐกิจ และสังคมแห่งชาติ ฉบับที่ ๑๓ หมายเหตุที่ ๑๐ ไทยมีเศรษฐกิจหมุนเวียนและสังคมคาร์บอนต่ำ

Sustainable Development Goals: SDGs เป้าหมายที่ ๑๒ สร้างหลักประกันให้มีแบบแผนการบริโภคและการผลิตที่ยั่งยืนเป้าหมายที่ ๑๔ ใ้ปกป้อง และส่งเสริมการใช้ระบบนิเวศแบบอย่างยั่งยืน
ยุทธศาสตร์จังหวัดราชบุรี ยุทธศาสตร์ที่ ๔ การจัดการทรัพยากรธรรมชาติและสิ่งแวดล้อมที่สมดุล และใช้ประโยชน์อย่างยั่งยืน

ยุทธศาสตร์การพัฒนาของ อปท. ในเขตจังหวัดราชบุรี ยุทธศาสตร์การพัฒนาที่ ๕ ด้านการบริหารจัดการและการอนุรักษ์ทรัพยากรธรรมชาติและสิ่งแวดล้อม

๕. ยุทธศาสตร์การพัฒนาของเทศบาลตำบลโพธิ์ตาก ยุทธศาสตร์การพัฒนาที่ ๕ ด้านการบริหารจัดการและการอนุรักษ์ทรัพยากรธรรมชาติและสิ่งแวดล้อม
๕.๑ กลยุทธ์การพัฒนาคุณภาพการอนุรักษ์ทรัพยากรธรรมชาติและสิ่งแวดล้อม

(๑) แผนงานสาธารณสุข

ที่	โครงการ	วัตถุประสงค์	เป้าหมาย	งบประมาณและที่มา						ตัวชี้วัด (KPI)	ผลที่คาดว่าจะได้รับ	หน่วยงานที่รับผิดชอบ
				๒๕๖๖ (บาท)	๒๕๖๗ (บาท)	๒๕๖๘ (บาท)	๒๕๖๙ (บาท)	๒๕๗๐ (บาท)	๒๕๗๑ (บาท)			
๑	โครงการปรับปรุงภูมิทัศน์ในเขตเทศบาล	เพื่อปรับปรุงสภาพ ภูมิทัศน์ ในเขตเทศบาลให้ดูสวยงาม	ปรับปรุงภูมิทัศน์ในเขตเทศบาล โดยรอบ เช่น บริเวณหนองพิกาศาลพู่ ฯลฯ	๑๐๐,๐๐๐	๑๐๐,๐๐๐	๑๐๐,๐๐๐	๑๐๐,๐๐๐	๑๐๐,๐๐๐	๑๐๐,๐๐๐	ประชาชนมีความพึงพอใจต่อการ	ภูมิทัศน์ในเขตเทศบาลดูสวยงามเป็นระเบียบเรียบร้อย	กองสาธารณสุขและสิ่งแวดล้อม
๒	โครงการเยาวชนอนุรักษ์สิ่งแวดล้อมและธรรมชาติ	เพื่อให้เยาวชนได้ศึกษาและเรียนรู้เกี่ยวกับสิ่งแวดล้อม และทรัพยากรธรรมชาติจากสภาพเป็นจริง	จัดฝึกอบรมและศึกษาฐานด้านสิ่งแวดล้อมและธรรมชาติจากแหล่งเรียนรู้ท้องถิ่นต่างๆ	๕๐,๐๐๐	๕๐,๐๐๐	๕๐,๐๐๐	๕๐,๐๐๐	๕๐,๐๐๐	๕๐,๐๐๐	ผู้เข้าร่วมโครงการมีความพึงพอใจ	เยาวชนได้ศึกษาและเรียนรู้เกี่ยวกับสิ่งแวดล้อม และทรัพยากรธรรมชาติจากสภาพเป็นจริง	กองสาธารณสุขและสิ่งแวดล้อม

(๑) แผนงานสาธารณสุข

ที่	โครงการ	วัตถุประสงค์	เป้าหมาย	งบประมาณและที่มา						ตัวชี้วัด (KPI)	ผลที่คาดว่าจะได้รับ	หน่วยงานที่รับผิดชอบ
				๒๕๖๖ (บาท)	๒๕๖๗ (บาท)	๒๕๖๘ (บาท)	๒๕๖๙ (บาท)	๒๕๗๐ (บาท)	๒๕๗๑ (บาท)			
๓	โครงการรณรงค์การปลูกหญ้าแฝกอันเนื่องมาจากพระราชดำริ	เพื่อเป็นการฟื้นฟูและอนุรักษ์ทรัพยากรดิน	รณรงค์ประชาชนในพื้นที่ประชาชน เห็นความสำคัญ การปลูกหญ้าแฝก และมีการปลูกหญ้าแฝกในพื้นที่ที่เสี่ยงต่อการพังทลายของดิน	๒๐,๐๐๐	๒๐,๐๐๐	๒๐,๐๐๐	๒๐,๐๐๐	๒๐,๐๐๐	๒๐,๐๐๐	จำนวนผู้เข้าร่วมโครงการในพื้นที่ดำเนินการ	ทำให้พื้นที่มีความอุดมสมบูรณ์มากขึ้น ลดการพังทลายของดินในพื้นที่เสี่ยง	กองสาธารณสุขและสิ่งแวดล้อม
๔	โครงการติดตั้งบ่อดักไขมันในเขตเทศบาล	เพื่อลดปริมาณน้ำเสียในคลองให้น้อยลง	ออกเทศบัญญัติติดตั้งบ่อดักไขมันในครัวเรือนและแต่ละครัวเรือนในเขตเทศบาลตำบลโพธิ์มีการติดตั้งบ่อดักไขมัน	-	-	-	-	-	๑๐๐,๐๐๐	จำนวนผู้เข้าร่วมโครงการและคุณภาพน้ำในคลอง	คุณภาพน้ำในลำคลองดีขึ้น ไม่เกิดการเน่าเสีย	กองสาธารณสุขและสิ่งแวดล้อม
๕	โครงการรักษาน้ำรักษาแผ่นดิน	รักษาน้ำ-เพื่อให้แหล่งน้ำและพื้นที่ป่า-คืนสู่สภาพเดิม	รณรงค์ประชาชนพื้นที่ป่า เห็นความสำคัญของการพัฒนาแหล่งน้ำและการฟื้นฟูพื้นที่สีเขียวใน ที่สาธารณะขององค์กรปกครองส่วนท้องถิ่น	๒๐,๐๐๐	๒๐,๐๐๐	๒๐,๐๐๐	๒๐,๐๐๐	๒๐,๐๐๐	๒๐,๐๐๐	มีพื้นที่ป่าหรือพื้นที่สีเขียว ในเขตเทศบาลตำบลโพธิ์เพิ่มขึ้น	- แหล่งน้ำและพื้นที่ป่าใน ที่สาธารณะขององค์กรปกครองส่วนท้องถิ่น คืนสู่สภาพเดิม - ประชาชนมีคุณภาพชีวิตที่ดี สามารถเข้าถึงแหล่งน้ำเพื่อการอุปโภคบริโภคและการเกษตร และประกอบอาชีพตามหลักปรัชญาเศรษฐกิจพอเพียงได้	กองสาธารณสุขและสิ่งแวดล้อม

(๑) แผนงานสาธารณสุข

ที่	โครงการ	วัตถุประสงค์	เป้าหมาย ผลผลิตโครงการ	งบประมาณและที่มา					ตัวชี้วัด (KPI)	ผลที่คาดว่าจะได้รับ	หน่วยงาน ที่รับผิดชอบ
				๒๕๖๖ (บาท)	๒๕๖๗ (บาท)	๒๕๖๘ (บาท)	๒๕๖๙ (บาท)	๒๕๗๐ (บาท)			
๖	โครงการรณรงค์คัดแยกขยะ มูลฝอยในชุมชน	- เพื่อให้ประชาชนมีความรู้ ความเข้าใจในการคัดแยก ขยะมูลฝอย - เพื่อลดปริมาณขยะมูลฝอย ในเขตเทศบาล	ประชาชนสัมพันธ์และจัดอบรมกับ ประชาชนในชุมชนในเรื่องการคัดแยก การจัดทำถังขยะมูลฝอยในชุมชน	๕๐,๐๐๐	๕๐,๐๐๐	๕๐,๐๐๐	๕๐,๐๐๐	๕๐,๐๐๐	- ประชาชนมีความพึง พอใจต่อโครงการ - ปริมาณขยะใน ชุมชนลดลง	ประชาชนมีความรู้ ความ เข้าใจในการคัดแยกขยะ มูลฝอย	กองสาธารณสุข และสิ่งแวดล้อม
รวม	๖ โครงการ	-	-	๒๓๐,๐๐๐	๒๓๐,๐๐๐	๒๓๐,๐๐๐	๒๓๐,๐๐๐	๒๓๐,๐๐๐	-	-	

รายละเอียดโครงการพัฒนา

แผนพัฒนาท้องถิ่น (พ.ศ.๒๕๖๖ - ๒๕๗๐) แก้ไขครั้งที่ ๒/๒๕๖๖

เทศบาลตำบลโพหัก

ยุทธศาสตร์ชาติ ๒๐ ปี ยุทธศาสตร์ที่ ๖ ด้านการปรับสมดุลและพัฒนาระบบการบริหารจัดการภาครัฐ

แผนพัฒนาเศรษฐกิจ และสังคมแห่งชาติ ฉบับที่ ๑๓ หมวดภายใต้ ๒ ไทยเป็นจุดหมายของการท่องเที่ยวที่เน้นคุณภาพและความยั่งยืน

Sustainable Development Goals: SDGs เป้าหมายที่ ๑๖ ส่งเสริมสังคมที่สงบสุขและครอบคลุมที่เอื้อต่อการพัฒนาที่ยั่งยืน ใ้ทุกคนเข้าถึงความยุติธรรม และสร้างสถาบันที่มีประสิทธิภาพ

ยุทธศาสตร์จังหวัดราชบุรี ยุทธศาสตร์ที่ ๖ การพัฒนาเพื่อเสริมสร้างความมั่นคง

ยุทธศาสตร์การพัฒนาของ อปท. ในเขตจังหวัดราชบุรี ยุทธศาสตร์การพัฒนาที่ ๖ ด้านศิลปะ วัฒนธรรม จารีตประเพณีและภูมิปัญญาท้องถิ่น

๖. ยุทธศาสตร์การพัฒนาของเทศบาลตำบลโพหัก ยุทธศาสตร์การพัฒนาที่ ๖ ด้านศาสนา ศิลปะ วัฒนธรรม และเสริมสร้างความมั่นคง

(๑) แผนงานการศาสนาวัฒนธรรมและนันทนาการ งานกีฬาและนันทนาการ

ที่	โครงการ	วัตถุประสงค์	เป้าหมาย						ตัวชี้วัด (KPI)	ผลที่คาดว่าจะได้รับ	หน่วยงาน	
			ผลผลิตโครงการ	๒๕๖๖ (บาท)	๒๕๖๗ (บาท)	๒๕๖๘ (บาท)	๒๕๖๙ (บาท)	๒๕๗๐ (บาท)				
๑	โครงการแข่งขันเรือाइ่งถ้วยพระราชทานสมเด็จพระศรีวพระเทพนิศรินทราบรมราชชนนี (สมเด็จพระย่า)	เพื่อส่งเสริมฟื้นฟู ประเพณีอันดีงามของท้องถิ่นให้คงอยู่สืบไป - ประชาชนชาวโพหักเกิดความร่วมใจทำกิจกรรมเพื่อชุมชน - ส่งเสริมกิจกรรมการท่องเที่ยวของท้องถิ่น	- จัดการแข่งขันเรือยาวประเพณี ประเภท ก ประเภท ข ประเภท ๗ ผู้พาย และจัดการแข่งขันเป็ดตะกร้อ	๓๐๐,๐๐๐	๓๐๐,๐๐๐	๓๐๐,๐๐๐	๓๐๐,๐๐๐	๓๐๐,๐๐๐	๓๐๐,๐๐๐	เด็กเยาวชนประชาชน ไม่น้อยกว่าร้อยละ ๘๐ ได้เข้าร่วมกิจกรรม	เด็กและเยาวชนได้มีโอกาสนักกีฬาและอนุรักษ์วัฒนธรรม ประเพณีที่ดี	กองการศึกษา

(๑) แผนงบประมาณรายจ่ายเสริมและสนับสนุนการ งานกีฬาและนันทนาการ

ที่	โครงการ	วัตถุประสงค์	เป้าหมาย						ตัวชี้วัด (KPI)	ผลที่คาดว่าจะได้รับ	หน่วยงาน
			งบประมาณและที่มา								
๒	โครงการสืบสานประเพณีสงกรานต์	เพื่อให้เด็ก เยาวชน ประชาชนได้เข้าร่วมสืบทอดประเพณีที่ดีงามของท้องถิ่น	<ul style="list-style-type: none"> - มีการสร้างพระและสร้างผู้สูงอายุ - จัดขบวนแห่ปี่พาทย์มโหรีหลวงพ่อบัณฑิต - จัดกิจกรรมการแสดงที่หลากหลาย 	๒๕๖๖ (บาท)	๒๕๖๗ (บาท)	๒๕๖๘ (บาท)	๒๕๖๙ (บาท)	๒๕๗๐ (บาท)	เด็กเยาวชนประชาชนไม่น้อยกว่าร้อยละ ๘๐ ได้เข้าร่วมกิจกรรม	เด็ก เยาวชน ประชาชนในชุมชน เกิดความรู้สึที่ดีงามในศิลปวัฒนธรรม ประเพณีของไทย	กองการศึกษา
๓	โครงการพระพรชาวมัจฉาและโครงการ	เพื่อให้เด็ก เยาวชน ประชาชนเห็นความสำคัญของพุทธศาสนา	ทำบุญสักบาตร เวียนเทียนหน้าเทียนพระชาจัดกิจกรรมในวันสำคัญทางศาสนา	๑๐๐,๐๐๐	๑๐๐,๐๐๐	๑๐๐,๐๐๐	๑๐๐,๐๐๐	๑๐๐,๐๐๐	เด็กเยาวชนประชาชนไม่น้อยกว่าร้อยละ ๘๐ ได้เข้าร่วมกิจกรรม	เด็กเยาวชนประชาชน เห็นความสำคัญของพระพุทธศาสนา	กองการศึกษา
รวม	๓ โครงการ			๒๐๐,๐๐๐	๒๐๐,๐๐๐	๒๐๐,๐๐๐	๒๐๐,๐๐๐	๒๐๐,๐๐๐	-	-	-

(๒) แผนงานบริหารทั่วไป

ที่	โครงการ	วัตถุประสงค์	งบประมาณและที่มา						ตัวชี้วัด (KPI)	ผลที่คาดว่าจะได้รับ	หน่วยงาน
			เป้าหมาย	ผลิตโครงการ	๒๕๖๖ (บาท)	๒๕๖๗ (บาท)	๒๕๖๘ (บาท)	๒๕๖๙ (บาท)			
๑	โครงการเฉลิมพระเกียรติ	เพื่อร่วมถวายพระพรแม่พระมหากษัตริย์	- จัดกิจกรรมเพื่อแสดงถึงความจงรักภักดีต่อสถาบันพระมหากษัตริย์	๒๕๖๖ (บาท)	๒๕๖๗ (บาท)	๒๕๖๘ (บาท)	๒๕๖๙ (บาท)	๒๕๗๐ (บาท)	ประชาชนไม่น้อยกว่าร้อยละ ๗๐ ได้เข้า ร่วมกิจกรรม	เด็ก เยาวชน ประชาชนในชุมชนมี โอกาสได้ร่วมกิจกรรม	สำนักปลัด
๒	โครงการ "พระราชดำริ	เพื่อศึกษาเรียนรู้ แนวทางพระราชดำริเศรษฐกิจพอเพียง นำมาปรับใช้ในชีวิตประจำวัน	- ศึกษางานโครงการในพระราชดำรินานต่าง ๆ	๔๐๐,๐๐๐	๔๐๐,๐๐๐	๔๐๐,๐๐๐	๔๐๐,๐๐๐	๔๐๐,๐๐๐	ประชาชนไม่น้อยกว่าร้อยละ ๗๐ ได้เข้า ร่วมกิจกรรม	ชาวชุมชนผู้เข้าร่วมโครงการสามารถนำ แนวทางพระราชดำรินำมาปรับใช้ใน ชีวิตประจำวัน	สำนักปลัด
๓	โครงการรวมพลังแสดงความจงรักภักดี	เพื่อให้ชาวชุมชนมีส่วนร่วมในการแสดงความจงรักภักดีต่อสถาบันพระมหากษัตริย์	- เข้าร่วมกิจกรรมเพื่อแสดงถึงความจงรักภักดีต่อสถาบันพระมหากษัตริย์	๓๐๐,๐๐๐	๓๐๐,๐๐๐	๓๐๐,๐๐๐	๓๐๐,๐๐๐	๓๐๐,๐๐๐	ประชาชนไม่น้อยกว่าร้อยละ ๗๐ ได้เข้า ร่วมกิจกรรม	ชุมชนมีส่วนร่วมในการปกป้องสถาบัน	สำนักปลัด
๔	โครงการจัดงาน ๑๒ สิงหาคมหาฮีโร่	เพื่อร่วมถวายพระพรเนื่องในวันคล้ายวันพระราชสมภพของสมเด็จพระนางเจ้าพระบรมราชินีนาถ	- ทำบุญตักบาตร บิณฑบาต - ร่วมถวายพระพร	๑๐๐,๐๐๐	๑๐๐,๐๐๐	๑๐๐,๐๐๐	๑๐๐,๐๐๐	๑๐๐,๐๐๐	ประชาชนไม่น้อยกว่าร้อยละ ๗๐ ได้เข้า ร่วมกิจกรรม	เด็ก เยาวชน ประชาชนในชุมชนมี โอกาสได้ร่วมถวาย พระพรเฉลิมพระ เกียรติในหลวงพร้อมเพรียงกัน	สำนักปลัด
๕	โครงการในการปกป้องสถาบันสำคัญของชาติ	เพื่อให้ชาวชุมชนมีส่วนร่วมในการปกป้องสถาบันสำคัญของชาติและความสามัคคีของชนในชาติ ในการมีส่วนร่วมของประชาชน	- เข้าร่วมกิจกรรมเพื่อแสดงถึงความจงรักภักดีต่อสถาบันพระมหากษัตริย์	๒๐๐,๐๐๐	๒๐๐,๐๐๐	๒๐๐,๐๐๐	๒๐๐,๐๐๐	๒๐๐,๐๐๐	ประชาชนไม่น้อยกว่าร้อยละ ๗๐ ได้เข้า ร่วมกิจกรรม	ชุมชนมีส่วนร่วมในการปกป้องสถาบัน	สำนักปลัด
รวม	๕ โครงการ	-	-	๑,๒๐๐,๐๐๐	๑,๒๐๐,๐๐๐	๑,๒๐๐,๐๐๐	๑,๒๐๐,๐๐๐	๑,๒๐๐,๐๐๐	-	-	-

รายละเอียดโครงการพัฒนา

ที่นำมาจากแผนพัฒนาหมู่บ้านและแผนพัฒนาชุมชน
 แผนพัฒนาท้องถิ่น (พ.ศ. ๒๕๖๖ - ๒๕๗๐) แก้ไขครั้งที่ ๒/๒๕๖๖
 เทศบาลตำบลโพธิ์ตาก

ยุทธศาสตร์ชาติ ๒๐ ปี ยุทธศาสตร์ที่ ๒ ด้านการสร้างโอกาสความเสมอภาคในการแข่งขัน

แผนพัฒนาเศรษฐกิจ และสังคมแห่งชาติ ฉบับที่ ๓๓ หมายความว่าที่ ๘ ไทยมีพื้นที่และเมืองอัจฉริยะที่นำอยู่ปลอดภัย เคียงคู่กันอย่างยั่งยืน

Sustainable Development Goals: SDGs เป้าหมายที่ ๙ สร้างโครงสร้างพื้นฐานที่มีความทนทาน ส่งเสริมการพัฒนาอุตสาหกรรมที่ครอบคลุมและยั่งยืนและส่งเสริมนวัตกรรม

ยุทธศาสตร์จังหวัดราชบุรี ยุทธศาสตร์ที่ ๒ การส่งเสริมการพัฒนาแหล่งท่องเที่ยวและเพิ่มมูลค่าผลิตภัณฑ์

ยุทธศาสตร์การพัฒนาของ อปท. ในเขตจังหวัดราชบุรี ยุทธศาสตร์การพัฒนาที่ ๑ ด้านพัฒนาโครงสร้างพื้นฐาน สาธารณูปโภคและสาธารณูปการ

๑.ยุทธศาสตร์การพัฒนาของเทศบาลตำบลโพธิ์ตาก ยุทธศาสตร์การพัฒนาที่ ๑ ด้านพัฒนาโครงสร้างพื้นฐาน สาธารณูปโภคและสาธารณูปการ

๑.กลยุทธ์การพัฒนาพื้นที่บนโครงสร้างพื้นฐาน สาธารณูปโภคและสาธารณูปการ

(๑) แผนงานอุตสาหกรรมและการโยธา

ที่	โครงการ	วัตถุประสงค์	เป้าหมาย	งบประมาณและที่มา					ตัวชี้วัด (KPI)	ผลที่คาดว่าจะได้รับ	ที่มาของโครงการ	หน่วยงานที่รับผิดชอบ
				๒๕๖๖ (บาท)	๒๕๖๗ (บาท)	๒๕๖๘ (บาท)	๒๕๖๙ (บาท)	๒๕๗๐ (บาท)				
๑	โครงการก่อสร้างถนน ค.ส.ล. หมู่ ๓ ซอย ๑๐ จากสะพานรางบางบัว ถึงถนนเสียบคลองโพธิ์แยกคลองโพธิ์-คอบปราณี ต.โพธิ์ตาก อ.บางแพ จ.ราชบุรี	เพื่อให้ประชาชนไม่ตีมีถนนสำหรับใช้ในการคมนาคมได้อย่างปลอดภัย	ก่อสร้างถนน ค.ส.ล. หมู่ ๓ ซอย ๑๐ จากท่า-คอบปราณี กว้าง ๕.๐๐ เมตร ยาว ๑๐๐.๐๐ เมตร กว้าง ๓.๐๐ เมตร ยาว ๑๓๘.๐๐ เมตรหนา ๐.๑๕ เมตร หรือพื้นที่ไม่น้อยกว่า ๑,๐๐๐ ตารางเมตร วางท่อระบายน้ำค.ส.ล.๑ ๐.๖๐ เมตร พร้อมท่อพัก ค.ส.ล.ยาว ๒๘๕.๐๐ เมตร	๑,๑๘๒,๓๐๐						เทศบาลเมืองนนทบุรี สำหรับคนจนได้สะดวกร้อยละ๗๐ ขึ้น	ประชาชนมีการสัญจรไป	หมู่ ๓ กองช่าง
			พิกัด N ๑๓๑°๓๙'๑๕.๕๖" E๑๐๐°๐'๒๕.๐๑" ถึง N ๑๓๑°๓๘'๒๐.๑๗" E๑๐๐°๐'๓๐.๑๘"									

(๑) แผนงานอุตสาหกรรมและการโยธา

แบบ ผ.๐๒/๑

ที่	โครงการ	วัตถุประสงค์	เป้าหมาย	งบประมาณและที่มา						ตัวชี้วัด (KPI)	ผลที่คาดว่าจะได้รับ	ที่มาของโครงการ	หน่วยงานที่รับผิดชอบ
				๒๕๖๖ (บาท)	๒๕๖๗ (บาท)	๒๕๖๘ (บาท)	๒๕๖๙ (บาท)	๒๕๗๐ (บาท)					
๒	โครงการก่อสร้างถนนแอสฟัลต์ติกคอนกรีต หมู่ ๓ จากสะพานไทยลาวถึงบ้านนางต้อย ต.โพหัก อ.บางแพ จ.ราชบุรี	เพื่อให้ประชาชนได้มีถนนสำหรับใช้ในการคมนาคมได้อย่างปลอดภัย	ก่อสร้างถนนแอสฟัลต์ติกคอนกรีต หมู่ ๓ จากสะพานไทยลาวถึงบ้านนางต้อย กว้าง ๔.๐๐ เมตร ยาว ๙๓๖.๐๐ เมตร หนาเฉลี่ย ๐.๐๕ เมตร หรือพื้นที่ไม่น้อยกว่า ๓,๗๔๔ ตารางเมตร พิกัด N ๑๓๑°๓๔'๒.๕๐" E ๑๐๐°๐'๓๔'๒๘" ถึง N ๑๓๑°๓๔'๔๔.๓๕" E ๑๐๐°๑๓'๔๐"	๑,๘๗๒,๐๐๐						เทศบาลเมืองน่าน สำหรับคมนาคมใต้สะพานยาว ๗๐๐ เมตร	ประชาชนมีการสัญจรไป	หมู่ ๓	กองช่าง
๓	โครงการก่อสร้างถนนแอสฟัลต์ติกคอนกรีต หมู่ ๔ จากสะพานบ่อกำนันนวม ต.โพหัก อ.บางแพ จ.ราชบุรี	เพื่อให้ประชาชนได้มีถนนสำหรับใช้ในการคมนาคมได้อย่างปลอดภัย	ก่อสร้างถนนแอสฟัลต์ติกคอนกรีต หมู่ ๔ จาก สะพานบ่อกำนันนวม กว้าง ๓.๐๐ เมตร ยาว ๘๐๐.๐๐ เมตร หนาเฉลี่ย ๐.๐๕ เมตร หรือพื้นที่ ไม่น้อยกว่า ๒,๔๐๐ ตารางเมตร พิกัด N ๑๓๑°๓๔'๓๐.๐๖" E ๑๐๐°๑๓'๔๔.๕๙" ถึง N ๑๓๑°๓๔'๔๔.๒๒" E ๑๐๐°๑๓'๔๐.๗๗"		๑,๒๐๐,๐๐๐					เทศบาลเมืองน่าน สำหรับคมนาคมใต้ สะพานยาว ๗๐๐ เมตร	ประชาชนมีการสัญจรไป	หมู่ ๔	กองช่าง
๔	โครงการวางท่อระบายน้ำพร้อมบ่อพักเทียบถนนฝั่งซ้ายจากบ้านนางนิยม แฉ่มต้วง ถึง ต้วง ถึงบ้านนางบรรจบ แฉ่มนารี หมู่ ๘ เลียบคลองห่อปู่ ต.โพหัก อ.บางแพ จ.ราชบุรี	เพื่อให้ประชาชนได้มีถนนสำหรับใช้ในการคมนาคมได้อย่างปลอดภัย	โครงการวางท่อระบายน้ำพร้อมบ่อพักเทียบถนนฝั่งซ้ายจากบ้านนางนิยม แฉ่มต้วง ถึง บ้านนางบรรจบ แฉ่มนารี หมู่ ๘ Ø ๐.๖๐ เมตร ยาว ๔๗๖ เมตร พร้อมบ่อพัก ค.ส.ล. พิกัด N ๑๓๑°๓๘'๔๑.๕๑" E ๑๐๐°๓'๒๗.๒๗" ถึง N ๑๓๑°๓๘'๒.๓๖" E ๑๐๐°๓'๓๒.๑๘"	๑,๖๖๖,๐๐๐						เทศบาลเมืองน่าน สำหรับคมนาคมใต้ สะพานยาว ๗๐๐ เมตร	ประชาชนมีการสัญจรไปมาอย่างสะดวก	หมู่ ๘	กองช่าง

(๑) แผนงานอุตสาหกรรมและการโยธา

แบบ ม.๑๖/๑

ที่	โครงการ	วัตถุประสงค์	เป้าหมาย	งบประมาณและที่มา					ตัวชี้วัด (KPI)	ผลที่คาดว่าจะได้รับ	หน่วยงานที่รับผิดชอบ	
				๒๕๖๖ (บาท)	๒๕๖๗ (บาท)	๒๕๖๘ (บาท)	๒๕๖๙ (บาท)	๒๕๗๐ (บาท)				
๕	โครงการก่อสร้างถนน ค.ส.ล. หมู่ ๘ ตำบลวังบ้านนายสมจิตรพรามองงศ์ ค.โพทัก อ.บางแพ จ.ราชบุรี	เพื่อให้ประชาชนได้ถนนสำหรับใช้ในการคมนาคมได้อย่างปลอดภัย	โครงการก่อสร้างถนน ค.ส.ล. หมู่ ๘ ตำบลวังบ้านนายสมจิตร พรามองงศ์ ยาว ๘๒๐.๐๐ เมตร กว้าง ๒.๕๐ เมตร หรือพื้นที่ไม่น้อยกว่า ๒๐๕ ตารางเมตร พิกัด N ๑๓๑°๓๗'๕๓.๕๓" E ๑๐๐°๓'๓๖.๕๓" ๒๘๖๕' ถึง N ๑๓๑°๓๗'๑๔.๑๗" E ๑๐๐°๓'๒๖.๕๓"	๑๒๓,๐๐๐						เทศบาลตำบลวังบ้านนายสมจิตรพรามองงศ์ ได้สะดวก ร้อยละ ๓๐ ขึ้น	ประชาชนมีการสัญจรไปมาอย่างสะดวก	หมู่ ๘ กอ.ช.ง
๖	โครงการก่อสร้างถนนแอสฟัลท์ติกคอนกรีตเส้นบ้านนายสุชาติ ตำบล ห้วย ๘ ค.โพทัก อ.บางแพ จ.ราชบุรี	เพื่อให้ประชาชนได้ถนนสำหรับใช้ในการคมนาคมได้อย่างปลอดภัย	โครงการก่อสร้างถนนแอสฟัลท์ติกคอนกรีตเส้นบ้านนายสุชาติ ตำบล ห้วย ๘ ยาว ๑๒๐.๐๐ เมตร กว้าง ๓.๓๐ เมตร ทนถนอ ๐.๐๕ เมตร หรือพื้นที่ไม่น้อยกว่า ๓๙๖ ตารางเมตร พิกัด N ๑๓๑°๓๗'๕๓.๕๓" E ๑๐๐°๓'๓๖.๕๓" ถึง N ๑๓๑°๓๗'๕๓.๕๓" E ๑๐๐°๓'๒๖.๕๓"	๒๓๓,๖๐๐						เทศบาลตำบลวังบ้านนายสมจิตรพรามองงศ์ ได้สะดวก ร้อยละ ๓๐ ขึ้น	ประชาชนมีการสัญจรไปมาอย่างสะดวก	หมู่ ๘ กอ.ช.ง
รวม	๖ โครงการ	-	-	๓,๒๑๖,๕๐๐	๑,๒๐๐,๐๐๐	๐	๐	๐	-	-	-	

รายละเอียดโครงการพัฒนา

แผนพัฒนาท้องถิ่น (พ.ศ.๒๕๖๖ - ๒๕๗๐) แก้ไขครั้งที่ ๒/๒๕๖๖

โครงการที่เกี่ยวกับสภาพขององค์กรปกครองส่วนท้องถิ่นที่เข้ารับการประสานแผนพัฒนาท้องถิ่น

เทศบาลตำบลโพธิ์ตาก

ยุทธศาสตร์ชาติ ๒๐ ปีพหุศาสตร์ที่ ๒ด้านการสร้างความสามารถในการแข่งขัน

แผนพัฒนาเศรษฐกิจ และสังคมแห่งชาติ ฉบับที่ ๑๓ หนุ่ดหมายที่ ๘ ไทยมีพื้นที่และเมืองอัจฉริยะที่น่าอยู่ปลอดภัย เศรษฐกิจยั่งยืน

Sustainable Development Goals: SDGs เป้าหมายที่ ๙ สร้างโครงสร้างพื้นฐานที่มีความทนทาน ส่งเสริมการพัฒนาอุตสาหกรรมที่ครอบคลุมและยั่งยืนและส่งเสริมวิถีกรรม

ยุทธศาสตร์จังหวัดราชบุรี ยุทธศาสตร์ที่ ๒ การส่งเสริมการพัฒนาแหล่งท่องเที่ยวและเพิ่มมูลค่าผลิตภัณฑ์

ยุทธศาสตร์การพัฒนาของ อบท.โพธิ์ตากจังหวัดราชบุรี พหุศาสตร์การพัฒนาที่ ๑ ด้านพัฒนาโครงสร้างพื้นฐาน สาธารณูปโภคและสาธารณูปการ

๑.ยุทธศาสตร์การพัฒนาของเทศบาลตำบลโพธิ์ตาก พหุศาสตร์การพัฒนาที่ ๑ ด้านพัฒนาโครงสร้างพื้นฐาน สาธารณูปโภคและสาธารณูปการ

๑.๑กลยุทธ์พัฒนาตำบลโพธิ์ตาก สาธารณูปโภคและสาธารณูปการ

(๓) แผนงานการพาณิชย์

ที่	โครงการ	วัตถุประสงค์	เป้าหมาย (ผลผลิตของโครงการ)	งบประมาณ						ตัวชี้วัด (KPI)	ผลที่คาดว่าจะได้รับ	หน่วยงานรับผิดชอบหลัก
				๒๕๖๖ (บาท)	๒๕๖๗ (บาท)	๒๕๖๘ (บาท)	๒๕๖๙ (บาท)	๒๕๗๐ (บาท)				
๑	โครงการวางท่อเมนประปาตามมาตรฐานของกรมการประปาส่วนภูมิภาค	เพื่อให้ประชาชนในเขตเทศบาลตำบลโพธิ์ตากมีน้ำประปาที่มีคุณภาพ ใช้ในการอุปโภคบริโภค	โครงการวางท่อเมนประปาตามมาตรฐานของกรมการประปาส่วนภูมิภาค ๑.๕๐๐ เมตร	๓๐,๐๐๐,๐๐๐	-	-	-	-	-	ประชาชนในเขตเทศบาลตำบลโพธิ์ตากมีน้ำประปาที่มีคุณภาพ ใช้น้ำประปาบริโภคได้อย่างทั่วถึง	ประชาชนในเขตเทศบาลตำบลโพธิ์ตากมีคุณภาพ ใช้น้ำประปาบริโภค	กรมการประปาส่วนภูมิภาค

* (นับมาจากแผนพัฒนาท้องถิ่นเพิ่มเติม(ครั้งที่ 2) พ.ศ. 2566-2570)

ยุทธศาสตร์ชาติ ๒๐ ปี ยุทธศาสตร์ที่ ๒ ด้านการสร้างความสามารถในการแข่งขัน

แผนพัฒนาเศรษฐกิจ และสังคมแห่งชาติ ฉบับที่ ๑๓ หมายความว่า ๘ ไทยมีพื้นที่และเมืองอัจฉริยะที่น่าอยู่ปลอดภัย เศรษฐกิจยั่งยืน

Sustainable Development Goals: SDGs เป้าหมายที่ ๘ สร้างโครงสร้างพื้นฐานที่มีคุณภาพที่ครอบคลุมและยั่งยืนและส่งเสริมการพัฒนาอุตสาหกรรมที่ครอบคลุมและยั่งยืนและส่งเสริมนวัตกรรม

ยุทธศาสตร์จังหวัดราชบุรี ยุทธศาสตร์ที่ ๒ การส่งเสริมการพัฒนาแหล่งท่องเที่ยวและเพิ่มมูลค่าผลิตภัณฑ์

ยุทธศาสตร์การพัฒนายางของ อบต. ไบเข่งจังหวัดราชบุรี ยุทธศาสตร์การพัฒนาที่ ๑ ด้านพัฒนาโครงสร้างพื้นฐาน สาธารณูปโภคและสาธารณูปการ

๑.๑ ยุทธศาสตร์การพัฒนาของเทศบาลตำบลโพหัก ยุทธศาสตร์การพัฒนาที่ ๑ ด้านพัฒนาโครงสร้างพื้นฐาน สาธารณูปโภคและสาธารณูปการ

๑.๑๑ ยุทธศาสตร์พัฒนาตำบลโพหัก สาธารณูปโภคและสาธารณูปการ

(๑) แผนงานอุตสาหกรรมและพลังงาน

ที่	โครงการ	วัตถุประสงค์	เป้าหมาย (ผลผลิตของโครงการ)	งบประมาณ					ตัวชี้วัด (KPI)	ผลที่คาดว่าจะได้รับ	หน่วยงานรับผิดชอบหลัก
				๒๕๖๖ (บาท)	๒๕๖๗ (บาท)	๒๕๖๘ (บาท)	๒๕๖๙ (บาท)	๒๕๗๐ (บาท)			
๑	โครงการก่อสร้างถนนแอสฟัลติกคอนกรีต หมู่ ๔ ถนนสายที่ ๔-๑๐๕ สายที่โพหักของ ต.โพหัก อ.บางแพ จ.ราชบุรี	เพื่อให้ประชาชนได้มีถนนสำหรับใช้ในการคมนาคมได้อย่างปลอดภัย	โครงการก่อสร้างถนนแอสฟัลติกคอนกรีต หมู่ ๔ ถนนสายที่โพหักของ กว้าง ๖.๐๐ เมตร ยาว ๑.๕๐๐๐ เมตร ทน ๐.๐๕ เมตร หรือพื้นที่ไม่น้อยกว่า ๑๑,๗๐๐ ตารางเมตร พร้อมตีเส้นจราจร พิกัด N ๑๓๑°๓๘'๔๗.๓๓" E ๑๐๐° ๑๑๓.๕๕๑" ถึง N ๑๓๑°๓๘'๓๓.๕๕" E ๑๐๐° ๒๓.๖๒๖"	๒๕๖๖ (บาท)	๒๕๖๗ (บาท)	๒๕๖๘ (บาท)	๒๕๖๙ (บาท)	๒๕๗๐ (บาท)	เทศบาลตำบลโพหัก	รับผิดชอบหลัก	

ยุทธศาสตร์ชาติ ๒๐ ปี ยุทธศาสตร์ที่ ๒ ด้านการสร้างความสามารถในการแข่งขัน

แผนพัฒนาเศรษฐกิจ และสังคมแห่งชาติ ฉบับที่ ๑๓ ทุนมนุษย์ ๘ ไทยนิคมและเมืองอัจฉริยะที่น่าอยู่ปลอดภัย เคียงคู่กันอย่างยั่งยืน

แบบ ผ.๐๒/๒

Sustainable Development Goals: SDGs เป้าหมายที่ ๙ สร้างโครงสร้างพื้นฐานที่มีความทนทาน ส่งเสริมการพัฒนาอุตสาหกรรมที่ครอบคลุมและยั่งยืนและส่งเสริมนวัตกรรม
ยุทธศาสตร์จังหวัดราชบุรี ยุทธศาสตร์ที่ ๒ การส่งเสริมการพัฒนาแหล่งท่องเที่ยวและเพิ่มมูลค่าผลิตภัณฑ์

ยุทธศาสตร์การพัฒนางานของ อปท. ในเขตจังหวัดราชบุรี ยุทธศาสตร์การพัฒนาที่ ๑ ด้านพัฒนาโครงสร้างพื้นฐาน สาธารณูปโภคและสาธารณูปการ

๑. ยุทธศาสตร์การพัฒนางานของเทศบาลตำบลโพหัก ยุทธศาสตร์การพัฒนาที่ ๑ ด้านพัฒนาโครงสร้างพื้นฐาน สาธารณูปโภคและสาธารณูปการ

๑.๑๑ ยุทธศาสตร์พัฒนาด้านโครงสร้างพื้นฐาน สาธารณูปโภคและสาธารณูปการ

(๑) แผนงานบูรณาการและกาไรโอธา

ที่	โครงการ	วัตถุประสงค์	เป้าหมาย (ผลผลิตของโครงการ)	งบประมาณ						ตัวชี้วัด (KPI)	ผลที่คาดว่าจะได้รับ	หน่วยงาน รับผิดชอบหลัก	
				๒๕๖๖ (บาท)	๒๕๖๗ (บาท)	๒๕๖๘ (บาท)	๒๕๖๙ (บาท)	๒๕๗๐ (บาท)					
๒	โครงการก่อสร้างถนนแอสฟัลท์ติกคอนกรีตพื้นที่ติดคอนกรีต หมู่ ๘ ต.โพหัก อ.บางแพ จ.ราชบุรี	เพื่อให้ประชาชนได้สัญจรได้อย่างปลอดภัย	โครงการก่อสร้างถนนแอสฟัลท์ติกคอนกรีต หมู่ ๘ กว้าง ๕.๐๐ เมตร ยาว ๑,๙๐๐.๐๐ เมตร ทน ๐.๐๕ เมตร หรือพื้นที่ไม่น้อยกว่า ๙,๕๐๐ ตารางเมตร พร้อมติดตั้งจราจร ไฟตัด N ๑๓°๓๙'๒๔.๖๑" E ๑๐๐° ๓๒'๔๙.๙๙" ถึง N ๑๓°๓๘'๓๔.๔๖" E ๑๐๐° ๓๒'๕๕.๗๒"		๔,๑๗๘,๐๐๐.๐๐						เทศบาลตำบลโพหัก ได้รับคนมาคนได้ อย่างสะดวก รวดเร็ว ๓๐ ชิ้น	ประชาชนมีการ เดินทางสัญจร ไปมาได้อย่าง สะดวก	สำนัก งบประมาณ

บัญชีครุภัณฑ์

แผนพัฒนาท้องถิ่น (พ.ศ. ๒๕๖๖ - ๒๕๗๐) แก้ไขครั้งที่ ๒/๒๕๖๖

เทศบาลตำบลโพธิ์ตาก อำเภอบางแพะ จังหวัดราชบุรี

ที่	แผนงาน	หมวด	ประเภท	เป้าหมาย (ผลผลิตของครุภัณฑ์)	งบประมาณและพื้นที่ตามมา						หน่วยงาน รับผิดชอบ
					๒๕๖๖ (บาท)	๒๕๖๗ (บาท)	๒๕๖๘ (บาท)	๒๕๖๙ (บาท)	๒๕๗๐ (บาท)	๒๕๗๐ (บาท)	
๑	แผนงานการศึกษา	ครุภัณฑ์	ครุภัณฑ์สำนักงาน	เครื่องปรับอากาศ แบบแยกส่วน ชนิดแขวน(มีระบบพอกอากาศ)ขนาด ๓๖,๐๐๐ บีทียู พร้อมติดตั้ง เครื่องละ ๔๗,๐๐๐ บาท	๑๔๑,๐๐๐	๔๗,๐๐๐	-	-	-	-	กองการศึกษา
๒	แผนงานการศึกษา	ครุภัณฑ์	ครุภัณฑ์สำนักงาน	ตู้เก็บเอกสารบานลิ้น ๔ ชั้น ๔๐ ช่อง มีลิ้น กว้าง ๕๒ ซม. ลึก ๓๑ สูง ๑๘๐ ซม. จำนวน ๑ หลัง	๙,๐๐๐	-	-	-	-	-	กองการศึกษา
๓	แผนงานการศึกษา	ครุภัณฑ์	ครุภัณฑ์อื่นๆ	บ้านค้อพพี ขนาด ๑๒๓x๑๔๐x๒๖๐ ซม. จำนวน ๑ ชุด	-	๔๗,๒๔๐	-	-	-	-	กองการศึกษา
๔	แผนงานการศึกษา	ครุภัณฑ์	ครุภัณฑ์อื่นๆ	โถรงเลนบีปาย ขนาด ๓๐๐x๓๐๐x๑๔๐ ซม. จำนวน ๑ ชุด	-	-	๙๑,๔๖๐	-	-	-	กองการศึกษา
๕	แผนงานการศึกษา	ครุภัณฑ์	ครุภัณฑ์คอมพิวเตอร์	เครื่องพิมพ์เลเซอร์หรือ LED สี ชนิด Network แบบที่๒	๒๗,๐๐๐	-	-	-	-	-	กองการศึกษา

บัญชีครุภัณฑ์

แผนพัฒนาท้องถิ่น (พ.ศ. ๒๕๖๖ - ๒๕๗๐) แก้ไขครั้งที่ ๒/๒๕๖๖
เทศบาลตำบลโพหัก อำเภอบางแพ จังหวัดราชบุรี

ที่	แผนงาน	หมวด	ประเภท	เป้าหมาย (ผลผลิตของครุภัณฑ์)	งบประมาณและที่ผ่านมา						หน่วยงาน รับผิดชอบ หลัก
					๒๕๖๖ (บาท)	๒๕๖๗ (บาท)	๒๕๖๘ (บาท)	๒๕๖๙ (บาท)	๒๕๗๐ (บาท)	รวม (บาท)	
๖	แผนงานการศึกษา	ค่าครุภัณฑ์	ครุภัณฑ์งานบ้านงานครัว	โต๊ะรับประทานอาหารสำหรับเก็บฐานวิจัยพร้อมเก้าอี้ ขนาดยาว ๒๔๐ ซม. กว้าง ๗๐ ซม. สูง ๕๙ ซม. ราคา ชุดละ ๗,๐๐ บาท จำนวน ๔ ชุด	๒๘,๐๐๐	-	-	-	-	-	กองการศึกษา
๘	การพาณิชย์	ครุภัณฑ์	ครุภัณฑ์การเกษตร	มอเตอร์ปั้มน้ำบาดาลขนาดไม่ต่ำกว่า ๑๐ แรง ๓ เฟส พร้อมอุปกรณ์ ๑ ชุด (ตามราคาท้องถิ่น)	๗๐,๐๐๐	๗๐,๐๐๐	๗๐,๐๐๐	๗๐,๐๐๐	๗๐,๐๐๐	๗๐,๐๐๐	กองประปา
๙	การพาณิชย์	ครุภัณฑ์	ครุภัณฑ์การเกษตร	มอเตอร์ปั้มน้ำบาดาลขนาดไม่ต่ำกว่า ๗.๕ แรง ๓ เฟส พร้อมอุปกรณ์ ๒ ชุด (ตามราคาท้องถิ่น)	๑๓๐,๐๐๐	๑๓๐,๐๐๐	๑๓๐,๐๐๐	๑๓๐,๐๐๐	๑๓๐,๐๐๐	๑๓๐,๐๐๐	กองประปา
๑๐	การพาณิชย์	ครุภัณฑ์	ครุภัณฑ์การเกษตร	มอเตอร์ปั้มน้ำบาดาลขนาดไม่ต่ำกว่า ๑๐ แรง ๓ เฟส พร้อมสายไฟ และตู้ควบคุม จำนวน ๑ ชุด (ตามราคาท้องถิ่น)	-	๘๕,๐๐๐	๘๕,๐๐๐	๘๕,๐๐๐	๘๕,๐๐๐	๘๕,๐๐๐	กอง สาธารณสุข
๑๑	แผนงานสาธารณสุข	ครุภัณฑ์	ครุภัณฑ์ยานพาหนะและขนส่ง	รถพยาบาลฉุกเฉิน(รถกระบะ)ปริมาณรถกระบะออกสู่ปไม่ถึงกว่า ๒,๔๐๐ ซีซี	-	-	-	-	-	๑,๐๗๐,๐๐๐	กอง สาธารณสุข
				* (นำมาจากแผนพัฒนา ท้องถิ่นเพิ่มเติม(ครั้งที่ ๒) พ.ศ.๒๕๖๖-๒๕๗๐)							
				* (นำมาจากแผนพัฒนา ท้องถิ่นเพิ่มเติม(ครั้งที่ ๒) พ.ศ.๒๕๖๖-๒๕๗๐)							

០០៦	កញ្ចប់២៧៤៤
(៥)	ធនាគារកម្ពុជាស្ថាប័នហិរញ្ញវត្ថុកម្ពុជា ៣.៣
(៥)	ក្រុមហ៊ុន ៣.៣
(៥)	ក្រុមហ៊ុន ៣.៣
(៥)	ក្រុមហ៊ុន ៣.៣
(៥)	ក្រុមហ៊ុន ៣.៥
(៥)	ក្រុមហ៊ុន ៣.៥
(០៦)	ក្រុមហ៊ុន ៣.៣
(០៦)	ក្រុមហ៊ុន ៣.៣
(០៦)	ក្រុមហ៊ុន ៣.៣
០៧	ក្រុមហ៊ុន ៣.៣
០៨	ក្រុមហ៊ុន ៣.៣
០៩	ក្រុមហ៊ុន ៣.៣
កញ្ចប់២	កញ្ចប់២៧៤៤

ក្រុមហ៊ុនកម្ពុជាស្ថាប័នហិរញ្ញវត្ថុកម្ពុជា
ក្រុមហ៊ុនកម្ពុជាស្ថាប័នហិរញ្ញវត្ថុកម្ពុជា

แนวทางการปรับปรุงคุณภาพชีวิตของประชาชนและคุณภาพชีวิตของประเทศไทย
 แผนพัฒนาเศรษฐกิจและสังคมแห่งชาติ ฉบับที่ ๑๒ (พ.ศ. ๒๕๖๒ - ๒๕๖๗) ขององค์การปกครองส่วนท้องถิ่น

ประเด็น	รายละเอียดหลักการ	คะแนนเต็ม	คะแนนที่ได้
๑. การสรุปสถานการณ์ SWOT Analysis/Demand (Demand Analysis)/Global Demand และแนวโน้มการพัฒนา	เป็นการวิเคราะห์สถานการณ์ขององค์การปกครองส่วนท้องถิ่น (ใช้การวิเคราะห์ SWOT Analysis/Demand (Demand Analysis)/Global Demand และ Trend ปัจจุบันและสถานการณ์การเปลี่ยนแปลงที่มีผลต่อการพัฒนา อย่างน้อยต้องประกอบด้วยวิเคราะห์ภาพด้านเศรษฐกิจ, ด้านสังคม, ด้านทรัพยากรธรรมชาติและสิ่งแวดล้อม)	๑๐	
๑.๑. การประเมินผลประสิทธิผลของแผนพัฒนาท้องถิ่นในเชิงปริมาณและเชิงคุณภาพ	การควบคุมตัวชี้วัดต่างๆ เพื่อประเมินผลในเชิงปริมาณ เช่น การวัดจำนวนโครงการกิจกรรมต่างๆ ที่สอดคล้องกับเป้าหมายที่ตั้งไว้เป็นต้นไปตามเป้าหมายหรือจำนวนที่ดำเนินการได้ตามเป้าหมายคือผลสัมฤทธิ์ของงานที่ดำเนินการได้จำนวนที่วัดได้จำนวนที่สามารถวัดได้จำนวนที่ดำเนินการได้ตามเป้าหมาย (Efficiency) ของการพัฒนาท้องถิ่นตามเป้าหมายที่ตั้งไว้	๑๐	
๓. การประเมินผลความสำเร็จของการดำเนินงาน	๑) การประเมินประสิทธิผลของแผนพัฒนาท้องถิ่นในเชิงปริมาณและเชิงคุณภาพ การวัดผลความสำเร็จของโครงการ กิจกรรม ต่างๆ ที่ดำเนินการตามแผนพัฒนาท้องถิ่น โดยพิจารณาจากตัวชี้วัดความสำเร็จของโครงการ หรือประเมินผลความสำเร็จของแผนพัฒนาท้องถิ่นที่ดำเนินการตามแผนพัฒนาท้องถิ่น ซึ่งประเมินผลความสำเร็จของโครงการตามตัวชี้วัดความสำเร็จตามตัวชี้วัดความสำเร็จและความสำเร็จของโครงการ ๒) การประเมินผลความสำเร็จของแผนพัฒนาท้องถิ่นในเชิงปริมาณและเชิงคุณภาพ การวัดผลความสำเร็จของโครงการ กิจกรรม ต่างๆ ที่ดำเนินการตามแผนพัฒนาท้องถิ่น โดยพิจารณาจากตัวชี้วัดความสำเร็จของโครงการ หรือประเมินผลความสำเร็จของแผนพัฒนาท้องถิ่นที่ดำเนินการตามแผนพัฒนาท้องถิ่น	๑๐	
แผนงาน และ ยุทธศาสตร์การพัฒนา	๑) วิเคราะห์แผนงาน งาน ที่เกิดจากด้านต่างๆ มีความสอดคล้องกันขององค์การปกครองส่วนท้องถิ่นในด้านต่างๆ จนนำไปสู่การจัดทำโครงการพัฒนาท้องถิ่นโดยใช้ SWOT Analysis/Demand (Demand Analysis)/Global Demand/ Trend หรือหลักการบูรณาการ (Integration) กับองค์การปกครองส่วนท้องถิ่นที่สอดคล้องกัน ๒) วิเคราะห์แผนงาน งาน ที่เกิดจากด้านต่างๆ ที่สอดคล้องกันของการพัฒนาความยั่งยืนหลัก	๑๐	

<p>ประเภท ประเภท</p>	<p>รายละเอียดของตัวชี้วัด</p>	<p>ค่า</p>	<p>ปี</p>
<p>การดำเนินงาน การดำเนินงาน</p>	<p>การดำเนินงานที่สอดคล้องกับเป้าหมาย การดำเนินงานที่สอดคล้องกับเป้าหมาย</p>	<p>ค่า</p>	<p>ปี</p>
<p>การดำเนินงาน การดำเนินงาน</p>	<p>การดำเนินงานที่สอดคล้องกับเป้าหมาย การดำเนินงานที่สอดคล้องกับเป้าหมาย</p>	<p>ค่า</p>	<p>ปี</p>
<p>การดำเนินงาน การดำเนินงาน</p>	<p>การดำเนินงานที่สอดคล้องกับเป้าหมาย การดำเนินงานที่สอดคล้องกับเป้าหมาย</p>	<p>ค่า</p>	<p>ปี</p>
<p>การดำเนินงาน การดำเนินงาน</p>	<p>การดำเนินงานที่สอดคล้องกับเป้าหมาย การดำเนินงานที่สอดคล้องกับเป้าหมาย</p>	<p>ค่า</p>	<p>ปี</p>
<p>การดำเนินงาน การดำเนินงาน</p>	<p>การดำเนินงานที่สอดคล้องกับเป้าหมาย การดำเนินงานที่สอดคล้องกับเป้าหมาย</p>	<p>ค่า</p>	<p>ปี</p>
<p>การดำเนินงาน การดำเนินงาน</p>	<p>การดำเนินงานที่สอดคล้องกับเป้าหมาย การดำเนินงานที่สอดคล้องกับเป้าหมาย</p>	<p>ค่า</p>	<p>ปี</p>

ประเภท	ตัวชี้วัด	รายละเอียดตัวชี้วัด	ประเภทการวัด
ตัวชี้วัด	คะแนน	<p>การกำหนดตัวชี้วัดกลาง (Key Performance Indicator : KPI) ที่สามารถวัดได้ (measurable) ในข้อที่ ๒.๑๑ และ (effectiveness) ในข้อที่ ๒.๑๒ ของแผนปฏิบัติการ การกำหนด ข้อตกลงร่วมกัน</p> <p>ดำเนินการตามแผนปฏิบัติการตามข้อ ๒.๑๑ และ ๒.๑๒ ของแผนปฏิบัติการ การกำหนด ข้อตกลงร่วมกัน</p>	<p>๒.๑๑ มีการกำหนด ข้อตกลงร่วมกัน</p> <p>๒.๑๒ มีการกำหนด ข้อตกลงร่วมกัน</p>
คะแนน	๐๐๑	<p>๑) มีการกำหนดตัวชี้วัดกลาง (Key Performance Indicator : KPI) ที่สามารถวัดได้ (measurable) ในข้อที่ ๒.๑๑ และ (effectiveness) ในข้อที่ ๒.๑๒ ของแผนปฏิบัติการ การกำหนด ข้อตกลงร่วมกัน</p> <p>๒) มีการกำหนดตัวชี้วัดกลาง (Key Performance Indicator : KPI) ที่สามารถวัดได้ (measurable) ในข้อที่ ๒.๑๑ และ (effectiveness) ในข้อที่ ๒.๑๒ ของแผนปฏิบัติการ การกำหนด ข้อตกลงร่วมกัน</p> <p>๓) มีการกำหนดตัวชี้วัดกลาง (Key Performance Indicator : KPI) ที่สามารถวัดได้ (measurable) ในข้อที่ ๒.๑๑ และ (effectiveness) ในข้อที่ ๒.๑๒ ของแผนปฏิบัติการ การกำหนด ข้อตกลงร่วมกัน</p> <p>๔) มีการกำหนดตัวชี้วัดกลาง (Key Performance Indicator : KPI) ที่สามารถวัดได้ (measurable) ในข้อที่ ๒.๑๑ และ (effectiveness) ในข้อที่ ๒.๑๒ ของแผนปฏิบัติการ การกำหนด ข้อตกลงร่วมกัน</p> <p>๕) มีการกำหนดตัวชี้วัดกลาง (Key Performance Indicator : KPI) ที่สามารถวัดได้ (measurable) ในข้อที่ ๒.๑๑ และ (effectiveness) ในข้อที่ ๒.๑๒ ของแผนปฏิบัติการ การกำหนด ข้อตกลงร่วมกัน</p>	<p>๑) มีการกำหนด ข้อตกลงร่วมกัน</p> <p>๒) มีการกำหนด ข้อตกลงร่วมกัน</p> <p>๓) มีการกำหนด ข้อตกลงร่วมกัน</p> <p>๔) มีการกำหนด ข้อตกลงร่วมกัน</p> <p>๕) มีการกำหนด ข้อตกลงร่วมกัน</p>
		<p>ประเภทผลงาน</p>	

(សេចក្តីស្នើសុំបញ្ជាក់សេចក្តីសង្ស័យ) កម្មវិធីបង្កើនចំណេះដឹង

របស់ក្រសួងសេដ្ឋកិច្ច និងហិរញ្ញវត្ថុ ក្រសួងសេដ្ឋកិច្ច និងហិរញ្ញវត្ថុ ក្រសួងសេដ្ឋកិច្ច និងហិរញ្ញវត្ថុ ២/២ ក្រសួង

កម្មវិធី

កម្មវិធីបង្កើនចំណេះដឹងសេដ្ឋកិច្ច និងហិរញ្ញវត្ថុ របស់ក្រសួងសេដ្ឋកិច្ច និងហិរញ្ញវត្ថុ ២/២ ក្រសួង

ក្នុងនាម ក្រសួងសេដ្ឋកិច្ច និងហិរញ្ញវត្ថុ ក្រសួងសេដ្ឋកិច្ច និងហិរញ្ញវត្ថុ

ក្រសួងសេដ្ឋកិច្ច និងហិរញ្ញវត្ថុ

សេចក្តីស្នើសុំបញ្ជាក់សេចក្តីសង្ស័យ ក្រសួងសេដ្ឋកិច្ច និងហិរញ្ញវត្ថុ ក្រសួងសេដ្ឋកិច្ច និងហិរញ្ញវត្ថុ ក្រសួងសេដ្ឋកិច្ច និងហិរញ្ញវត្ថុ ក្រសួងសេដ្ឋកិច្ច និងហិរញ្ញវត្ថុ ក្រសួងសេដ្ឋកិច្ច និងហិរញ្ញវត្ថុ ក្រសួងសេដ្ឋកិច្ច និងហិរញ្ញវត្ថុ

(Quality) ក្រសួងសេដ្ឋកិច្ច និងហិរញ្ញវត្ថុ (គ.ជ.ប)

				 = កម្រិតសេដ្ឋកិច្ច - + = ឥទ្ធិពលសេដ្ឋកិច្ច - ឥទ្ធិពលសេដ្ឋកិច្ច និងហិរញ្ញវត្ថុ	២
				 = កម្រិតសេដ្ឋកិច្ច - + = ឥទ្ធិពលសេដ្ឋកិច្ច - សេដ្ឋកិច្ច និងហិរញ្ញវត្ថុ	២
					កម្រិតសេដ្ឋកិច្ច	៣
					កម្រិតសេដ្ឋកិច្ច និងហិរញ្ញវត្ថុ	៤
					កម្រិតសេដ្ឋកិច្ច និងហិរញ្ញវត្ថុ	៥
កម្រិតសេដ្ឋកិច្ច	កម្រិតសេដ្ឋកិច្ច	កម្រិតសេដ្ឋកិច្ច				
+ ឥទ្ធិពលសេដ្ឋកិច្ច	សេដ្ឋកិច្ច និងហិរញ្ញវត្ថុ	សេដ្ឋកិច្ច និងហិរញ្ញវត្ថុ				
សេដ្ឋកិច្ច និងហិរញ្ញវត្ថុ	សេដ្ឋកិច្ច និងហិរញ្ញវត្ថុ	សេដ្ឋកិច្ច និងហិរញ្ញវត្ថុ				
(សេដ្ឋកិច្ច)						
.....) ក្រសួងសេដ្ឋកិច្ច និងហិរញ្ញវត្ថុ			កម្រិតសេដ្ឋកិច្ច	សេដ្ឋកិច្ច	សេដ្ឋកិច្ច	កម្រិតសេដ្ឋកិច្ច
..... កម្រិតសេដ្ឋកិច្ច និងហិរញ្ញវត្ថុ ក្រសួងសេដ្ឋកិច្ច និងហិរញ្ញវត្ថុ						

๑.๑ แผนงานอุตสาหกรรมและการโยธา

ที่	โครงการ	วัตถุประสงค์	เป้าหมาย ผลผลิตโครงการ	งบประมาณและที่มา					ตัวชี้วัด (KPI)	ผลที่คาดว่าจะได้รับ	หน่วยงานที่ รับผิดชอบ
				๒๕๖๖ (บาท)	๒๕๖๗ (บาท)	๒๕๖๘ (บาท)	๒๕๖๙ (บาท)	๒๕๗๐ (บาท)			
๖๙	โครงการวางท่อระบายน้ำ ค.ส.ล. ๑.๖๐ เมตร หมู่ ๑๐ แทนของเดิม ชำบ้านนายยนต์ ต.โพหัก อ.บางแพ จ.ราชบุรี * นำมาจากแผนพัฒนาท้องถิ่น พ.ศ.๒๕๖๖-๒๕๗๐แม่ข่าย ครั้งที่ ๑/๒๕๖๖	เพื่อให้ประชาชนได้มีทางระบายน้ำแก้ไขปัญหาน้ำท่วมขัง	โครงการวางท่อระบายน้ำ ค.ส.ล. ๑.๖๐ เมตร หมู่ ๑๐ แทนของเดิม ชำบ้านนายยนต์ ต.โพหัก N ๑๓๑°๓๖'๒๑.๓๔" E ๑๐๐° ๑'๕๒.๓๕" ถึง N ๑๓๑°๓๖'๒๔.๔๑" E ๑๐๐° ๑'๕๒.๘๕"	๓๔๘,๐๐๐					เทศบาลมีทางระบายน้ำได้อย่างสะดวกร้อยละ ๗๐ ขึ้น	ประชาชนมีทางระบายน้ำมากขึ้น	กองช่าง
๗๐	โครงการวางท่อระบายน้ำ ค.ส.ล. ๑.๖๐ เมตร หมู่ ๑๐ แทนของเดิมชำบ้าน สท.ประเสริฐ บุญเกิด ต.โพหัก อ.บางแพ จ.ราชบุรี * นำมาจากแผนพัฒนาท้องถิ่น พ.ศ.๒๕๖๖-๒๕๗๐เพิ่มเติมครั้งที่ ๓/๒๕๖๕	เพื่อให้ประชาชนได้มีทางระบายน้ำแก้ไขปัญหาน้ำท่วมขัง	โครงการวางท่อระบายน้ำ ค.ส.ล. ๑.๖๐ เมตร หมู่ ๑๐ แทนของเดิมชำบ้าน สท.ประเสริฐ บุญเกิด ยาว ๔๕.๐๐ เมตร พร้อมบ่อพัก ค.ส.ล. N ๑๓๑°๓๖'๒๑.๐๓" E ๑๐๐° ๑'๕๔.๕๒" ถึง N ๑๓๑°๓๖'๑๘.๘๒" E ๑๐๐° ๑'๕๔.๖๕๙"	๑๐๕,๖๐๐				เทศบาลมีทางระบายน้ำได้อย่างสะดวกร้อยละ ๗๐ ขึ้น	ประชาชนมีทางระบายน้ำมากขึ้น	กองช่าง	